ESTABLISHED 1872, NO. 22366 THE SHUN PAO SHANGHAI, THURSDAY AUGUST 1, 1935.

申報

中華民國貳拾肆年 捌月壹日 星期肆
外埠六大張 本埠另加增刊二大張
今日本外各埠一律隨報附送圖画特刊
今日本報售大洋四分五厘
第二萬二千三百六十六號
地址上海漢口路(望平街口) 電報掛號六〇七八號

白金龍
煙中極品

各煙紙店均有出售
中國南洋兄弟烟草公司出品

中國文壇最活躍的文藝雜誌的權威

文學
五卷二期出版

文學論壇——力的文學和文學的力 / 幾乎無事的悲劇 / 批評和謾罵 / 小說作法之類 / 文藝自由的代價 / 三論「文人相輕」

特約中篇 八駿圖……沈從文

創作
短篇 四……蘆焚
短篇 東郭……嚴敦易
短篇 茶葉棒子……白塵
短篇 河岸上……方西

長篇連載 秋實……王統照
庚子事變在小說上的反映……阿英

散文
再談日記……郁達夫
山窗讀書記……蘇雪林
三位黑衣僧……王統照

詩 春季……臧克家
安特生研究……趙家璧
文學與時代——古典主義底起來和它的時代背境……王獨清
文學理論名著譯解——一致百呂悌也爾先生之答辯……黃仲蘇

世界文壇展望
美國文壇近事……畢樹棠
蘇聯的文學博物館……仲持
芬蘭大敘事詩卡列跋拉百年紀念……仲持
安徒生童話的今昔……宗融
繆塞的五月之夜的百年紀念……宗融
"Le Vert Galant"飯店的兩種文學獎金……
世界名畫・木刻……六幀

預定 全年 國內連郵三元五角 國外連郵加倍

贈給文學定戶的名貴禮品！

這是全國著名作家學者合力撰著的「一部文學百科全書」

文學百題

業已出版

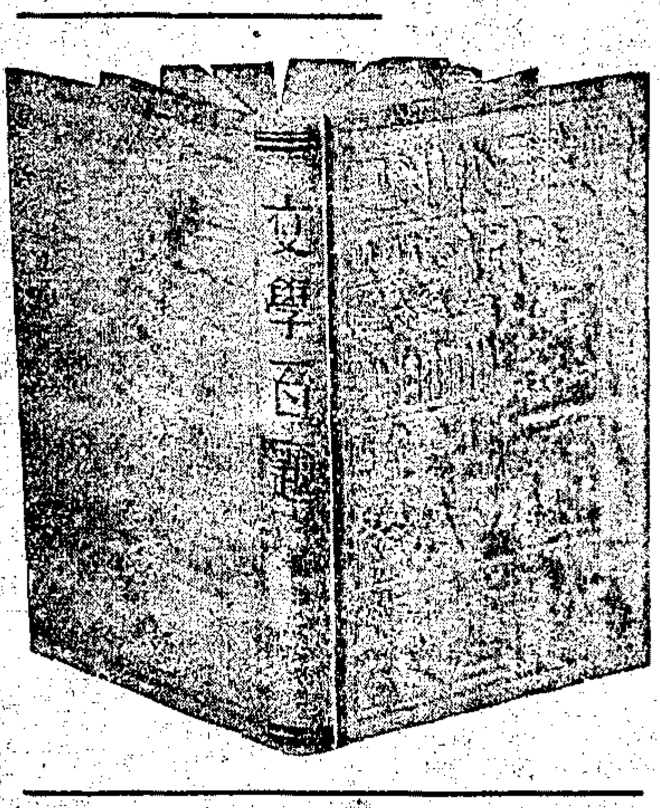

題目雖只一百個，但是文學概論，文學批評，文學思潮，文學史，各部門中的應有問題無不具備了。文學研究者備此一書，就可省買許多零碎不成系統的書籍。一般讀者備此一書，就可獲得全部文學的知識。作家們備此一書，就可瞭見整個中國文壇的態度和動向。

傅東華主編 全書三十萬言 精裝厚一冊 實價一元五角

贈送辦法 在本年八月底前預定文學五卷一號起全年一份者贈送文學百題一冊 外埠定戶該書郵寄另收掛號郵費一角六分

國際政治經濟文化半月刊

世界知識
二卷十期出版

瞭望台——東非戰爭的前夜 日本的報復 日本軍權統一運動 第三國際 ……
現階段英法意的三角關係……史廬
與國復辟運動的透視……蹇齋
列強造艦計劃的前途……沈志遠
日本經濟的透視……家禾
英美角逐下的阿根廷……吳清友
太平洋上的人口分佈……孫懷仁
圖表 各國茶葉產額 各國人造絲和生絲產額

傳聲筒
阿比西尼亞的社會結構及其武力……Acilia
意阿戰爭的預測……Pesti Naplo
世界軍械製造者的大英帝國……News Chronicle
『第三帝國的毛奇』……Emil Leugyel
一個社會主義者論阿根廷……Jose Venegas
世界大事日表(十三)
山雞(小說)……朝鮮 張赫宙著
諾邱林與蒲彭克……馬荒
匈牙利——沒有國王的王國(世界民族生活巡禮)……宜閑
本期封面畫 前進

預定 全年國內連郵一元六角 國外加倍

大衆的文糧

世界文庫

鄭振鐸主編 全國數百十位名作家擔任編譯

第三冊業已出版

是學識的淵源 是世界文化的總匯

王右丞詩集(下)……唐・王維撰
南唐二主詞……五代・李璟李煜撰
滄浪詩話……宋・嚴羽撰
嬌紅傳……元・宋梅洞撰
嬌紅記雜劇……明・劉兌撰
艾子後語……明・陸灼撰
投筆記傳奇(下)……明・邱濬撰
金瓶梅詞話(三)……明・笑笑生作
警世通言(三)……明・馮夢龍編
吉訶德先生傳(三)……西班牙・塞萬提斯作 傅東華譯
死魂靈(三)……俄・果戈理作 魯迅譯
簡愛自傳(二)……英・白朗底女士作 李霽野譯
箱中人……法・司湯達作 李健吾譯
步福羅格太太……美・納桑來霍桑作 蹇先艾 陳家麟譯
牧師的黑面紗……美・納桑來霍桑作 蹇先艾 陳家麟譯
冰島漁夫(三)……法・洛底作 黎烈文譯
塞維勒的理髮師……法・博馬爾舍作 馬宗融譯
英吉利斷片……德・海涅作 茅盾譯

預定辦法
▼一次預定 甲種 全年十四元 乙種 全年九元(半年七元五角 半年四元六角)
▼分期預定 甲種 先付五元 自第二個月起每月付一元(共十五元) 乙種 先付三元 自第二個月起每月付七角(共十元)
另加掛號郵費 元九角二分 半年國內九角 六分國外八元七角 國外四元三角八分 一七角六分國外七角三分 內另加一元六分 九角二分期付每冊國外八角

本店特約各地中國銀行 交通銀行 上海銀行 新華銀行 江蘇銀行 農民銀行 浙江興業銀行 墾業銀行 僑銀行 聚興誠銀行 大陸銀行 廣東銀行 均可免費匯款定閱

出版參考書籍 發行定期雜誌 上海福州路三八四號 總店

生活書店發行 本店特約十大銀行均可免費匯款定購

代辦中外圖書 經售全國刊物

電通半月畫報
八開本 十二頁 影寫版
今日出版

第六期自由神特輯要目
一頁：封面—王瑩(人像)
二頁：自由神之歌—施誼作歌，呂驥作曲(歌譜)
三頁：自由神故事—司徒慧敏(小說)
四頁：自由神產後—瑩敏(文) 自由神所用之分幕卡(鋼圖) 獻給自由—匿女(詩)
期待着「自由神」之出現—旅岡(文，附來函)
自由神與中國婦女—方若(文)
「自由神」之攝製的經過及攝影師揭發明(鋼圖)
五頁：自由神主演者，王瑩的私生活(印寫版圖十六幅)
爲自由—王瑩(文)
六頁 七頁：自由神之場面(劇照十六幅)
八頁：爲自由而戰的勇士們(自由神工作照十幅)
自由神之服裝設計(?)
九頁：自由神演員的剛地 爲自由而戰—魯顏(文) 不自由無寧死—吳湄(文) 關於我—顧夢(文)
十頁：聯結自由神 「狂濤」—「自由神」—外江佬(文) 鄭君里談習—克 文 攝影之演算—民(文) 「自由神」人物介紹—溥(文) 自由神與和平神(文) 在公園裏散心的演員們(照) 電星往返攝影時之姿勢(照) 攝影場中的人聲家族(照)
十二頁：封底 ……

投函注意
▼一般投函，請寫：上海荊州路四〇五號電通畫報總編輯收
▼定報投函，請寫：上海荊州路四〇五號電通畫報總發行收
▼批發投函，請寫：上海福州路三八四號生活書店收
▼寄贈書報，請寫：上海荊州路四〇五號電通公司圖書館收
▼約稿及拜，請寫：上海荊州路四〇五號電通公司宣傳部收

定閱價目 國內及日本港澳連寄 全年大洋一元二角 國外連郵費一元六角

電通畫報社發行 上海荊州路四〇五號 電話五〇〇三三
上海生活書店總經售

生活書店特約經售代定

雜誌

最新編印全國定期刊物一覽 函索即奉

國訊
一百零二期要目
讀「幾天」 壯哉阿比西尼亞 川陝勵軍事 中華職業教育社年會 自給能喚醒國人嗎 大水災的警告 日本的東亞政策 汽車亡國論 關於救濟乞丐問題之商榷 河南客通訊(八) 參加職教社年會記(一) 高級職業學校與學生生活之一斑 如何應付前途的難問題(讀者通問) 再論中學與就業 三百年前之中菲關係 殘廢的工程師 日本在塞北的經濟發展 蔚武(民族魂) 大事記
十期一元，國外三元，國內二元，全年四十期，均郵費在內 各地生活書店及生活書店代售處均可直接定閱，本社八折。
總發行所 上海華龍路八十號國訊社

學藝
十四卷五號要目
秦漢魏晉的少府官制……
消化作用之新理論……劉守勤
人工放射能……石延漢
毒氣論(續)……鄭仁
元素之起源……李
動物的鬥爭目的檢索法……薛德焴
中國民族文弱和平之歷史的……
考慈……
達爾文以後……于景讓
圖書館通論……呂紹虞
數理統計學概要(六續)……劉鴻
評本國文化史大綱……應普
定價 零售每冊二角五分(郵費二分) 預定全年十冊二元五角(郵費免收)
發行者 中華學藝社
代售處 上海生活書店 ……

民族
第三卷第八號 要目
對於建設機關效率的提議……陳公博
經濟恐慌與社會改造……
工農立國與對外貿易……何炳賢
中國國籍法的衝突與世界各國國籍法比較……郭威白
德奧合併問題……洪志遠
明治維新以來日本的對外貿易……林雲谷
中日滇緬勘界事前應有的認識……張鳳
條約上滇緬南段未定界之地名……方國瑜
甲午戰爭中日本歐美之外交……許松齡
民治政體理論中一個錯誤的假定……陳春
陳亮之思想……何格恩

定價表
	零售	半年	全年
	每期	六期	十二期
	二角	一元一角	二元

▼郵費國外每期三角，國內不加。
民族雜誌社 出版 上海北蘇州路四〇〇號五樓
總經售 生活書店 上海四馬路中市

中國水利工程學會出版委員會出版之

水利
歡迎預定
第九卷第二期 二十四年八月出版
要目：後漢王景理水之探討 / 黃土渠安定渠槽之設計 / 整理運河工程計劃 / 運河之沿革
每期二角 全年十二期國內二元四角 國外三元六角郵費在內 補購舊刊加倍 一卷至八卷合訂金字精裝本洋二十四元
總發行所 南京國府路梅園新村三十號
代定處 生活書店

外交評論
三週年紀念特大號
第五卷第一期出版
中國與世界經濟特輯
今日中國經濟困難之主要癥結
美國提高銀價對於中國經濟之影響
最近二十年來日、對華貿易改策的分析
國際貨幣戰爭之剖視
中國與各國之經濟關係
金融恐慌與農村市場
英德海軍協定與歐洲政局
中英合勘滇緬南界之經過
中日經濟關係之熱戰
對於中美問題之意見
經濟上推測歐戰之可能性(英國通訊)
意阿衝突之由來與影響(歐洲通訊)
歐洲的前途
安定世界金融問題之檢討

預定價目表
每年二卷 零售一冊 一卷五冊 大洋四角
半年 國內及日本(連郵)一元九角 歐美各國三元四角
全年 國內及日本(連郵)三元六角 歐美各國六元六角
全國三等以上郵局均可代售 上海總代銷處 生活書店 天津 平北總代銷處 蛙華廣告公司 其他各埠大書局均有代售
外交評論社發行 社址 南京五台山村十四號

南方最有歷史的文藝刊物

紅豆
三卷二期要目
經歸——失掉了記憶力的人……黃儒恰
育屬的劇目……幹蒼
流亡鑿——對於商業劇場的懷疑……劉心
在游艇上……岑家梧
小品四則……夫澄
夏夜圖錄……陳演曜
以自然之吾肯……小嘉
生涯……梁之盤
……盧荻
▼其他要目不及細載▲
▼姿態新鮮▲ ▼價格低廉▲
定價零售每冊五分 預定全年八冊六角
三卷一期要目 英國文壇十傑專號
香港南國出版社印行 香港郵政信箱二十九號

造成電影刊物的新姿態 澄清電影刊物的新面目

明星
第二集業已出版
每冊仍售大洋五角
全書十六開本，三色版封面，全部銅紙精印，銅圖二百餘幅。
本集將……黎明暉，胡蝶，黎灼灼，貂斑華，張翼，五大明星之家庭作公開之展覽，系統之介紹。
聯明星家庭第二集一冊，贈送高占非，高倩蘋，陳波兒，黎明暉，徐來，胡蝶，黎灼灼，梁賽珊等八大明星簽名照片任選一幀。

電影漫畫
第一卷第四期出版
每冊大洋貳角
三色封面銅版紙精印道林紙用版 米林內容豐富趣味最佳消暑食物
電影之中心區 漫畫之結晶品
漫廬圖書公司出版 上海白克路一〇〇弄四號 電話九〇六六八
上海生活書店總經售 上海福州路三八四號
全國各大商埠各書局均有經售

中國兒童時報
▼已出六二號▲ ▼從不脫期▲
本報於兒童年開幕日起，每月增刊彩色兒童幸福歷，隨報贈送，並舉行廉價兩月，(至九月底止)以誌慶祝：
廉價預定 每月十期，報費一角，郵費五分，半年五角，郵費三角，全年一元，郵費五角，合定合寄在三十份以上者報費九折，六十份以上者八折計算，國外定閱，寄費照加。
▼定報處：浙江杭州三元坊巷▲
代定處 生活書店

有十九年歷史的期刊

婦女旬刊
蔡元培
能使你的 知識增進 家庭美滿 身體健康
撰稿者均國內名作家
周作人 汪馥泉 鄭午昌 陳立夫 顧頡剛 鍾敬文 陳小蝶 俞子夷 江紹原 羅香林 夏丏尊 孫伏園 郁達夫 曹松葉 羅家倫 徐蔚南
定價 每期零售五分 全年預定二元 國外加郵四元
杭州婦女旬刊社發行 上海生活書店代定 漢口現代書局代定 全國各大書局均有代售

現代生產雜誌
第一卷第七期出版
本刊介紹生產技術及世界生產狀況篇篇均趨重實用爲國內獨一無二的謀現代生產的最優良的讀物每期由專家撰述農工商業上之實用方法是現代人人謀生的指針 有志於生產事業者請速定閱
定價 每冊二角 全年十二冊二元 國外美金二元
社址 廣州永漢北路
全國總批發 上海生活書店

中行月刊
記載最詳實的經濟雜誌
第十一卷第一期出版
要目
世界貿易之趨向 美國白銀政策之回顧與展望及其影響 調查：各國近年預算之比較 長江各埠貿易概況 統制經濟(二)二十四年上半年廈門金融之回顧(二)各國經濟概觀(二) 資料：國際商品研究(二)四川之紗業。 市況：產業。交通。貿易。政治。財政。銀行貨幣，金融，商品等。
每冊一角，全年三元，預定全年國內郵費在內，國外另加六角
總發行所 中國銀行經濟研究室
總代定處 上海生活書店
總代售處 中華雜誌公司
分售處 本外埠各大書坊

南通學院紡織科學友會主編

紡織之友
研究紡織技術 討論工廠建設
供給從事紡織業人員及有意於紡織事業的同志很是豐富的參考資料
實用機織學 傅錫禹編著 定價二元五角
第四五期合訂本一厚冊紙張印費洋五角

土壤與肥料
何尚平
第一卷 第三期
本刊創辦後，備受國內農界重視，爲異軍突起之農業刊物。本期內容有最新蜜氏土壤試報告，土壤黴菌研究，土壤切面研究，名家譯著及其他珍貴之參考資料，關心農業者，不可不人手一卷！
定價 每冊零售四角 預定全年六冊二元
浙江省化學肥料管理處 地址 杭州 將軍路

生活書店 創製全國出版物聯合廣告 編排新穎 地位顯著 費用省廉 效力宏大 第九十五號 民國二十四年八月一日 特約十大銀行免費匯款妥捷便利

英漢模範字典

求解作文兩用

增訂本 出版

MODEL ENGLISH-CHINESE DICTIONARY
NEW AND REVISED EDITION

本書初版發行於民國十八年，內容編制，頗多創例，於具備普通字典之一切功用外，兼有作文、修辭、會話及商用字典之長。學者交相稱譽，吳稚暉先生且許為袖珍字典之王。先後重版多次，風行一時。惟年來事物演進日新月異，新興詞彙，有待補充，而各方重視本書，有期其兼備大字典之功能者；因由編者據最新西籍多種，加以增訂。其中尤以Winston字典所有一切特長及新字，本書無不儘量採納。計單字由三萬五千而增至四萬以上，複詞與例句由十一萬條而增至十二萬條以上，頁數由一千四百而增至一千七百，並於原有四種附錄外，增加注音人名地名表及略語表二種；至定價則照舊不加，期於英語教學上為更進一步之貢獻。增訂本重行排版，用字典紙精印，清晰異常，現已出書，特價祇售二元。

增收單字　補充詞句　篇幅加多　定價照舊

字典紙印　硬面布精裝　一千七百餘頁　版式長十七公分　寬十公分　定價二元五角

特價二元　九月三十日截止

郵費掛號費一角五分半

編著者　張世鎏　平海瀾　厲志雲　陸學煥

商務印書館發行

528

東方雜誌 半月刊

第三十二卷 第十五號

東方畫報(六十五幅)

東方論壇
- 國聯的末路……圖調
- 中歐和平前途的黑影……允恭
- 日俄現局……作舟
- 波外長訪德與德波關係的前途……式輔

最近兩年中國各銀行之業務……王維駰
世界煤業的新趨向……鄭禮明
中國生絲業衰落原因之檢討……劉佐漢
導淮入海工程之現階段……楊哲明
金水閘的完成……顧其華
中國農民與肥料問題……沈學源
中央研究院的新事業……任尚武
猶太人自治區印象記(伯力通訊)……其城
歷史之功用及其研究方法……貝琪
漢字變遷之大勢及今後應有之改良……閔宗益

現代史料
- 和解絕望的意阿糾紛……志剛
- 最近日俄間的和平工作與糾紛……雖資
- 奧國撤銷前皇室放逐令……市隱

婦女與家庭
- 嬰孩福利與兒童健康……湯銘新
- 近代戰爭與女性(日本通訊)……海濤
- 童養媳的生活……王誼
- 女性美變遷考(日本通訊)……易文
- 醫事衛生顧問……程瀚章

每冊1角5分

預定價　全年廿四冊六元　半年十二冊三元　(郵費在內)　國外郵費另加

商務印書館發行

516

[illegible] 圖畫月刊 第九期今日出版

薛志英編輯

每冊大洋兩角

內容
有春的色彩　有詩的美妙　有性的生活
文字——幽默——讀之如啖橄欖，苦裏帶甜。
漫畫——刺激——讀之如嚼辣椒，辣而有味。
照片——新鮮——讀之如含香糖，芬芳四溢。
第一流作家　第一流印刷　搜羅所有美的現象。

一切一切均屬過去所未有
一切一切均為目前所僅見

現象圖書刊行社出版　上海南京路三九〇號　電話九〇九六〇號
上海雜誌公司總發行　上海四馬路三二四號　電話九五一四一號

本社新雜誌之一　娛樂　圖畫半月刊　第二期已出版
本社新雜誌之一　電影新聞　週刊　第四期今日出版

電影生活

觀眾們的唯一良友

你要知道她們夏天的生活你要了解她們的游泳程度嗎？
請你購讀電影生活一冊就可明瞭她們的一切。

中國女明星游泳專號　第二集今日出版
全書用重磅銅版紙精印　每冊僅售二角
附郵五分　加贈九影星游泳服裝原底大照相一幀

- 徐來小姐美麗姿態(五彩封面)
- 徐來小姐游泳特寫照相十九幅
- 黎莉莉小姐親筆文字(夏天裏的生活)
- 黎莉莉小姐健美運動特寫照相廿三幅
- 黎灼灼小姐各式游泳姿態照相十幅
- 黎灼灼小姐親筆文字(我的游泳談)
- 貂斑華小姐各式游泳姿態照相十四幅
- 貂斑華小姐親筆文字(海濱一日游)
- 梁賽珠小姐游泳特寫照相八幅
- 梁賽珍小姐各式游泳姿態照相十四幅
- 梁賽珊小姐親筆文字(跳舞場和游泳池)
- 葉秋心小姐游泳姿態照相十三幅
- 葉秋心小姐親筆文字(消夏)
- 白虹小姐各式游泳照相十二幅
- 白虹小姐親筆文字(游泳漫筆)
- 黎明健小姐各式游泳姿態照相十二幅
- 黎明健小姐親筆文字(游泳生活)

總代發行　上海雜誌公司　上海四馬路三二四號
出版處　電影畫報出版社　上海張家宅路元齡村九號

漫畫漫話

一卷四期

- 色情文化(封面)
- 木刻二幀
- 戰車下的和平神
- 同是愛惜者
- 政治的光陰，文化的宗教
- 女人的兒子，棺材
- 六月的鐵路(彩色)
- 牛的出路(彩色)
- 渣市上的摩登人物(彩色)
- 馬路場上的兄弟(彩色)
- 父親的衣缽
- 所謂慈善家
- 婦道
- 成語漫畫

陳儆生　馬達　史英毅　黃士諤　張鼎　特偉　夏之鑾　張大任　張諤　黃若虹　林士英　陸浪民　黃振聲　黃鼎

- 老實話
- 待得煩惱和多管閑事
- 論肉麻之類
- 何不自尊
- 對於通俗的一點意見
- 第三種人的年三稱
- 再談生活態度
- 湖畔的黃昏
- 越秀山的展望
- 逃難素描
- 滿洲已畫
- 一個哲學家
- 東京寄稿
- 村莊
- 洪為濟 于毅克
- 射箭的故事
- 晏雨

席與志　孟蘭　佛思　艾以　勞幸　許汝若　殷雅　魯夫　蔡卿　莊洛　何濟　洪為　石靈

優待定戶辦法
本刊自出版以來一二三期早已銷售一空，近方來函要求補購者甚多，茲特再版第一二三期，凡預定本刊全年者，自第四期起，奉贈再版第一二三期，以完為止。

名家漫畫選集
本書彙集各家傑作無數，尤為一貫的辛辣作風，印刷富麗，實價四角，不日出版。凡預定漫畫漫話全年乙份，奉贈乙冊，額定五百份。

上項優待辦法，二者任擇其一，惟限直接預定者為限。代定向上海東路一六一號漫畫漫話社，郵票通用。

唯美

第四期已出版

▲是純藝術的圖畫刊物▼
▲是大眾們的唯一良友▼

內容綜合
攝影　繪畫　建築　金石
雕塑　文藝　美工　電影

每月十六日出版
每冊定價洋二角

唯美出版社發行

總經售　上海雜誌公司　上海四馬路三二四號　電話九五一四一

袁中郎全集

袁中郎先生之文章，以性靈為主，不隨俗，不標奇，卓然自成一家，為晚明傑出之文豪，其反抗精神，充滿於所作詩文書札隨筆遊記之中，清朝列為禁書，毀藏幾三百餘年，至最近始經周作人林語堂諸先生之提倡，為國人所注意，因而重印本行世，惟佳者定價過昂，劣者又錯訛百出，讀者病之，本館主人爰出所藏善本，精印精校，訂成三式，以應需要，售價之低，祇夠成本，

(甲種本)　布面精裝一冊　實價洋一元五角
(乙種本)　紙面合裝一冊　實價洋八角
(丙種本)　分裝詩集文集遊記隨筆各一集　尺牘全部分訂五冊　實價洋八角五分

上海四馬路三二四號　上海雜誌公司
南京太平路中支店　廣州永漢北路支店

各埠大書局均有代售，讀者購買時須指定本館版圖書，以免錯誤，外埠郵購免收寄費。

通俗文化 半月刊

優待定戶
特價(一月)

特價：自七月十二日起至八月十一日止

預定：優待期間定閱本刊全年(廿四冊)者僅收大洋二元(國內郵費在內)

訂購本刊全年一份及第一卷合訂本一冊僅收大洋二元五角(國內郵費在內)

上列辦法僅以直接向本社訂購者為限，郵票代洋以一分五分為限，十足通用，國外郵費一概不收。

第一卷合訂本
自創刊號至十二期平裝一厚冊
定價大洋一元
七折預約僅收大洋七角
預約期：本年八月底截止

(本期要目)
- 嚴重之水災(卷頭語)……克孚
- 最近歐洲國際政治的基本知識……張明養
- 水災日記
- 邊疆旅行回憶錄……陳居雅
- 季節的：雷之科學談……健
- 夏夜流螢……章崇
- 海濱避暑應有的知識……章崇
- 國際問題圖說……鍾英

第二卷第二號　廿四年七月廿七日出版
每冊實售大洋壹角

總發行所：通俗文化社　上海新聞路底金家巷四十一號　電話：三三二六號
代售處：上海雜誌公司

- 工廠新語……耳丹
- 科學電影之民眾化……凌鶴
- 談經學……陳子展
- 六朝人之夜……李輝英
- 創作：……

卷首附精印銅版圖畫多幀，不及備載目錄。

星火 文藝月刊

中國文壇一枝生力軍
新進作家自己的園地

第三期出版

論言 創作
- 批評家的着眼處……黎錦明
- 答一柯先生……蘇汶
- 再談批評與罵……拓人
- 「投機」「巧騙」與「資野人頭」……西蒙
- 都市裏的鄉下人……王余杞
- 窮教師……王萍草
- 國聚……因倪
- 祖父……流冰
- 山谷間的一夜……劉貝汶
- 生活綫上……劍冰

詩歌
- 風雀……侯汝華
- 馬路會食堂……顧詩靈
- 水車……穆珊
- 春在人間……李賢
- 村屋……吳秋山
- 月聽老人的歌唱……李象華
- 響午……童晴嵐
- 早熟……广洛民
- 築路者……番草

- 沒有什麼天才(論文)……黎錦明
- 瑪蘭諾斯，羅蓬拉斯(譯作)……海沫
- 或年之春(散文)……番草
- 海涅詩鈔(譯作)……伊行
- 雜文問題討論……孤鶴
- 創作問題
- 文壇偶語
- 文壇漫畫(二幅)
- 木刻一幀

編輯者　杜衡　侍桁　楊邨人
發行者　星火文藝社　上海北川公路橫濱橋一〇八號

每冊二角　定閱半年一元二角　全年二元　不加郵費
試閱來函附郵票五分直寄星火文藝社函部

總經售處　上海雜誌公司　上海福州路三二四號

文藝綫

創刊號要目
- 中國的煤油燈(長篇連載)……洪啟華譯
- 關於翻印古書……杜衡
- 文人的三態變化……申去疾
- 包辦主義的橫蠻……楊邨人
- 「朋友文學」與不是「朋友文學」……西蒙
- 哀唱……林希雋
- 文壇散步……巴山等
- 影圈風景綫……西蒙等
- 文壇近訊
- 編輯者言

編輯人：西蒙
發行人：平耳
總經售處：上海雜誌公司
通訊處：上海北四川路橫浜橋八一〇號轉

每月小品

一卷一期　今日出版

- 萬惡社會論……佛朗
- 閑談「存文會」……高而
- 從家庭談到「托兒所」……沈茲九
- 稿子的命運……行素
- 窮的種種相……鍾石草
- 殷蕭的生活……張天翼
- 鎗口……勇餘
- 田頭鄉鄰……周自月
- 一個高麗人的日記……朴家里

零售每冊一角　全年一元

出版者　春野出版社　飛虹路仁信里四十五號

總代發行　上海雜誌公司　四馬路三二四號

中國經濟

第三卷第八期要目　中國經濟建設專號

▲一般的(中國經濟建設概觀或概論)
- 對於建設機關的效率與提議
- 經濟政策的批評與意見
- 中國經濟建設之途徑
- 現階段國民經濟建設之當前的難關
- 略論中國目前的經濟建設
- 「統制經濟」與「經濟建設」

陳公博　鄧飛黃　羅敦偉　樂璋　閻鴻聲　馬乘風　張志澄　程尚林

▲簡別的(各種經濟建設問題之檢討與批判)
- 我國鐵路之建設近況
- 官荒公地與國家農場
- 糧食問題如何解決
- 努力國民經濟建設聲中的合作事業

曾仲鳴　王斐孫　張覺人　范苑聲

▲其他(各省市建設狀況)
- 改進國際貿易運動之批判
- 中國合作運動之研究
- 物品證券與中國幣制問題
- 中國經濟之批判
- 我國貨幣與農村經濟
- 農村破產與工業之興起
- 中國近代漁業之研究
- 中國建設與經濟問題
- 經濟建設與林業之復興
- 江西農村經濟問題
- 最近上海市區設之實況
- 其他各省市建設狀況及其救濟辦法之商榷

王宜昌　武育幹　郭曄　石決明　潘天覺　崔曉岑　常文熙　吳道鈞　余捷琼　徐模　白鑫　蘇邨圃

南京將軍廟　中國經濟研究會編行
南京太平路　現代書局總代售

本會會址遷移啟事
本會會址已由南京鼓樓遷移至南京將軍廟龍倉巷二號，希各界注意為幸。

本誌每期一角　半年一元二角　全年二元　預定另加郵費

上海雜誌公司代辦代定代理發行全國畫報雜誌凡七百餘種並創辦活期定戶隨時可定隨時可退各刊完全陳列歡迎自由參觀

商務印書館 本日初版 新書

王摩詰 二角五分

稚澤和軒著 傅抱石譯 王維，字摩詰，以詩人而兼畫人，在畫史上實居重要位置。本書於摩詰之環境，思想，文學，藝術，均有精到之論述。其論畫諸章，尤具創見，所謂南北宗之形成，不僅就固有載籍，加以推討，且從地理，民情，風俗上，求其分歧之大原因。末附年表，足為治摩詰者之助。

德 卡奔 世界遊記 **智利與阿根廷** 六角五分

林淡秋譯 卡奔德世界遊記，本館已譯印多種，本書乃著者兩度環遊南美洲記錄之一部份，於智利及阿根廷兩國之風俗，民情，各地風景以至政治經濟狀況，皆有詳盡之記載。卷首並附銅版插圖十六幅。

534

今日本報要目

國內 蘇北大堤已竣工 救災準備金保委會成立 德記者穆勒被釋後抵張垣 兒童年今日開幕

國外 國聯行政院昨開會 荷蘭新內閣成立

上海 記者公會電請中政會覆議修正出版法 財部令川省開辦統稅 颶風散後海空交通恢復

第一張……要電 國際電
第二張……要電 國際電
第三張……本埠新聞
第四張 教育消息 自由談
第五張 商業新聞 國貨週刊
第六張 兒童特刊 電信特刊
本埠增刊 第一張……小品文字
第二張……電影消息

南京 首都飯店開幕廣告

本公司為招徠游客繁榮首都地方起見特斥資在南京中山路外交部相近自建首都飯店擇定八月一日正式開幕飯店內容擇述如次幸希公鑒

（一）房間共四十六每間皆有相連之浴室
（二）花園草地十九畝
（三）飯廳寬廣并設冷氣
（四）另設餐間以便小酌
（五）屋頂花園
（六）空地設置網球場
（七）水汀及最新衛生設備俱全
（八）房價克己連膳或自膳均可包月尤為低廉如需預定房間或訊問事項請向各地中國旅行社接洽為荷

中國旅館業股份有限公司謹啟

蘇北大堤已竣工
微湖水漲南灌抵沛東
魯代表視察畢返菏澤
運沂兩水均在增漲中

◉銅山 沛電、微湖水猛漲後、由北岸南灌、已抵沛東、日內即可灌達南岸、微湖大堤已全部告竣、魯代表視察後、認為蘇北大堤係在微湖西岸、與黃水入運無關、誤會盡釋、（三十一日專電）

徐州 邵漢元王公璵俞漱芳及魯代表孫則讓等、昨在沛視察微湖大隄後、當夜返徐、邵談、微北來水甚猛、水勢已及沛東、日內即將灌達微湖、南岸大隄大部已告竣工、孫代表等對蘇北建隄誤會、業已釋然、在沛與孫等協商、魯西亟應從事臨濮集堵口工作、以斷上游來源、孫等今午已返菏澤、邵定明日偕王公璵俞漱芳赴藺家壩視察、該壩補築已竣、視察後即請省設閘、以便啟閉、藺家壩外之景山隄、今已興工、該隄長七里、一週可竣、（三十一日專電）

南京 黃水向微湖急注、危及江蘇大堤、經委會除令黃水會派員查勘外、日內將召蘇魯兩主席導淮黃水兩委長及各工程師開會討論徹底整理辦法、（三十一日中央社電）

清江浦 運水今漲一寸、沂水仍在盛漲中、淮邳段工務所頃將中運河分四防汛段、派定負責人員防汛、所長馮旦、今晨隨建廳技正顧繼之赴邳宿視察劉老澗及十塞河水勢、然後轉徐視察蘇北大堤工程、及微湖水位、（三十一日中央社電）

漢江水續退 堤防完全脫險

漢口 江水卅一日退五寸五、水標四六點七五、退勢較速、堤防完全脫險、（三十一日專電）

漢口 江漢關水標記載、三十一日下午四時長沙水位一八·七、岳州四二·九、漢口四七·零、較三十日同時退四吋、（三十一日中央社電）

永定河水 半日間漲二尺
河局電各段嚴防

天津 三十一日永定河水早七時前、迴龍廟水位為九尺、七時後突漲二尺、增至一丈一尺、繼續漲至一丈二尺、半日中漲水三尺、水色黃濁、勢極洶湧、河局長再電各段員工加意嚴防、河局據上游懷來縣電告、山洪暴發、預計二日後可到、該局迴龍廟水位恐將增至一丈八尺、該局除令員工駐堤防護外、特電省方速撥防汛費萬一千元、搶險費三萬元應急用、（三十一日專電）

北平 永定河水昨晚陡漲至一丈一尺五、後水勢頗急、幸截至今下午二時止、又退落一尺五、現在水位為一丈、（三十一日專電）

北運河水暴漲 數十村被淹沒

天津 北運河水暴漲、三十日驟增水三尺許、兩岸均漫溢、附近被水數十村、楊村天齊廟清真寺北莊廟均水激二三尺不等、田禾均淹沒、龍鳳河受北運河漲水灌注、亦大漲、該河龍鳳節制閘未修竣、河身久淤、此時不能上堤、致水勢逼往、三十夜亦漫溢、黃莊老米店三里屯東洲等沿河三十餘村皆被水、良田被淹者千餘畝、水勢仍有上漲勢、（三十一日專電）

灤河水勢洶湧 冲毀東西兩岸

天津 灤縣大雨二日、迄三十日止、山洪冲刷、灤河水勢三十日續漲三尺、白浪掀天、洶湧異常、因水溜過急、致將後窰石塊甬築成之一段冲毀、東岸決口丈六尺許、西岸毀二丈一尺、官民集衆在搶堵中、（三十一日專電）

北平 灤河水續漲三尺、未修成之河壩被冲毀、（三十一日專電）

皖省府電政院 迅堵黃河潰口

安慶 省府電請行政院暨全經委會、迅堵黃河潰口、並注重南岸堤防、（三十一日專電）

津東雨止 各河水勢微退

天津 津東大雨三十日止、各河水勢微退、危險已免、但麥苗棉花冲毀甚多、秋收絕望、各縣當局已電省報告、唐山公安局協同保安隊、正平治道路、水陸交通、如果不雨、三日後可恢復、（卅一日專電）

中華書局

初中算術教科書 教育部審查中
余信符 汪桂榮 編 全二冊上冊 不日出版

本書上冊分十二章，關於整，單位數，加減乘除，式算律，速算法，因數分解法，公約法，分數，循環小數，及四捨五入法皆舉淺近實例說明，學者讀之殊趣味淋漓。對於應用問題，尤為注意。備有樣本。

樣本備索 南京太平路 上海山西路四馬路

慶祝兒童年
全部兒童讀物 一律減售六折
自八月一日起至九月三十日止
印有兒童讀物目錄歡迎索閱
以良好讀物贈兒童為賢明父母的眞慈愛！
開明書店 上海 南京 北平 廣州 漢口 長沙
0377

定報價目
中國境內每月洋一元三角五分每三個月洋三元八角五分每六個月洋七元五角全年洋十四元六角（日本朝鮮同）◉新疆蒙古每月洋二元四角◉歐美各國每月洋四元七角◉香港澳門每月洋二元九角報費先惠郵票不收

本報廣告刊例
◉特等（甲）登報名下以二十六字高爲一行共廿二行每日洋二十元（乙）登要聞前以四十字高爲一行共十五行每日每方十九元（丙）登新聞欄中以四十字高爲一行三行起碼每日每行九角
◉頭等（甲）報名旁上封面半版地位每日洋二百廿五元（乙）自下封面起至電訊前止每行計八十二字高每次以二行起碼每日每行大洋廿一元八角
◉二等 要聞分類地位每行廿字長每次至少四行每日每行大洋四角
◉三等（甲）登本埠增刊新聞欄每行四十字高每次以三行起碼每日每行大洋六角（乙）登於本埠增刊分類廣告地位以廿字高爲一行每次以四行起碼每日每行大洋二角五分

掛號電報六〇七八

本報設上海漢口路三〇九號自同治十一年創刊一八七二年

長江水災慘重
中央決撥百萬元救濟
分配湘鄂贛皖四省辦賑
救災準備金保委會成立
孔許昨會晤商救災辦法

南京 本年度預算第二預備費二百萬元之救災準備金、原定每月勻撥十餘萬元、俾一年撥足二百萬元、現因長江水災慘重、已決定一次撥款一百萬元、分配湘·鄂·贛·皖·四省辦賑、至四省被災縣份、賑務會據報、湘南七縣、鄂五十縣、漢口市、贛四十八縣、皖十三縣、賑委會接贛省電告、江西一省、此次有四十九縣遭受水災、被淹農田二百八十八萬一千七百畝、現在待賑災民、有一百八十五萬七千三百餘人、（三十一日專電）

南京 救災準備金保管委會卅一日申刻成立會、即開第一次委員會、出席者許世英·孔祥熙（鄒琳代）·王震·朱慶瀾（王震代）孔祥榕·（朱瑚代）許報告、一、救災準備金法案成立之經過、二、出席委員人數、宣讀關係電文、三、任用人員職名、四、奉行政院令、衛生署組織巡迴醫隊、前往災區診病防疫、先由部撥救災準備金、四萬元案、五、敦促各省組織救災準備金保管委員會情形、議案、一、制定本會辦事細則案、決議、修正通過、二、規定本委會議及常務委員會議日期案、決議、委員會議定每月最後之星期四下午舉行、常務委員會議日期暫不規定、得隨時召集舉行、三、敦促各省府組救災準備金保管委員會案、根據本委員長報告、甲、鄂湘贛皖正在趕緊組織、贛省已提出委員名單、呈請行政院核辦、乙、院命浙察魯綏等省暨津市均已電復、正在令知各廳局遵辦、丙、其餘各省市正在催詢、決議、請內財兩部賑務會會銜再咨催各省市、尅日成立、四、許委長報告視察沿江各省災情、及條陳政院救災辦法案、決議、俟奉行政院令交本會再行遵辦、至該會人員、決定主任秘書黃籙、字伯度、秘書兼總務科長胡邁、字仲紓、秘書兼保管科長周一夔、字序生、本月開始辦公、呈報行政院備案、（三十一日專電）

南京 許世英三十一日下午五時赴行政院訪代院長孔祥熙、商救濟湘鄂贛皖四省水災辦法、許談、此次勘察沿江各省水災、情形慘重、殊堪憫惻、而元氣喪盡、救濟不容或緩、所經四省、鄂最重、湘贛次之、皖為輕、本人所呈救災辦法、尚有治標之救濟、治本方法、端在整理、劃正草治本辦法、將江淮河漢全部水利問題、並應興修整理者、均包括在內、二日可脫稿、送呈中央採擇、此次災情之重、政府從事撥款救濟外、尤須各方共同輸將、滬上慈善家暨市府方面、已行籌集義賑之發起、本人定二日乘江安輪赴滬、向各方報告災情、並籌劃募賑、在滬不多勾留、擬赴平豫視察黃河水勢及災情、先到開封、沿黃河巡勘、歸途由山東折回、行期須到滬後定之、是否赴冀、尚須斟酌情形再定、（三十一日專電）

經會接到 黃河堤決報告

南京 全經會水利處頃接報告、黃河流量增大由四十餘立方公尺升達五千餘立方公尺、同時第五六兩口門間之大堤突告潰決一段、面積甚廣、情形頗嚴重、據稱目前水量雖漲、但河底甚淺、水力尚不洶湧、倘秋汛一至、當更危險、現正設法施工維護、（三十一日中央社電）

蔣委員長令各省 徵工濬河築堤

漢口 蔣電令沿江各省府、略謂本年大水成災、業經通電各軍捐資救濟、惟治平之道、仍以疏濬河流、修築堤壩為急務、趁此水災之時、應速依行營徵工條例、籌備濬河築堤工程、並應招集難民、以工代賑、標本兼治、為一勞永逸之計、（三十一日專電）

魯河務局 籌堵口門殘堤

濟南 河局電省府報告、口門殘堤淘刷甚厲、東堤壩頭並來坍塌、張連甲即返濟商堵築辦法、（三十一日專電）

濟南 今日三游水又高漲、河局令沿壩各縣填築、（三十一日專電）

濟南 張鉞視察泰兗各縣難民收容所、今日返濟、（三十一日專電）

濟南 今省境三游黃河均漲水、洛口漲四公寸三、水位二十九公尺二三、（三十一日專電）

濟南 金鄉縣長電告湖水增漲、沿湖所築之堤均危急、正搶堵中、（三十一日專電）

下關水位略漲

南京 三十一日下關水位、因屆漲汛、續見增加、據工務局紀錄、正午最高達五三點八四公尺、較三十午漲一公分、至下午五時為五三點七三公尺稍減退、（三十一日專電）

邕江水連日暴漲 淹沒臨江街道

香港 邕江水連日暴漲、二十五日至二十九日共漲三丈餘、臨江街道盡被淹沒、（三十一日中央社電）

廈門風雨未止
漳屬各地又漲水 颶風進抵桂梧間

廈門 三十終夜風雨狂肆、三十一天明後雨止、風仍不減、滬粵機過廈、午後復晦暝、風雨大作、入夜九十時不止、內港各輪及漳廈泉廈車均仍停、漳屬又漲水、九龍溪江東橋沿岸水深二尺、廈鼓間小船冒險擺渡、每人取價二角、入晚氣溫降至七十七度、（三十一日專電）

廈門 頃漳州電話、三十三十一大雨、三十一日九龍溪河水驟漲丈餘、下午三時上岸、五時漲至馬坪街頭、入夜水勢洶湧、較上次尤烈、八時後繼以大雨、各處交通斷絕、成二次水災、漳廈電綫三十一晚修復、泉廈仍未恢復原狀、（三十一日專電）

福州 本市颶風三十日下午起已殺、風勢至三十一日晨始完全停止、城垣各處房屋倒坍者甚多（三十一日中央社電）

南京 中央氣象台息、颶風三十一日下午已進桂林梧州之間、風勢變小、改向西南進行、將於日內在雲貴境內消滅、（三十一日中央社電）

經會對楊思廉 著記大過兩次

南京 江漢工務局長楊思廉、於此次漢口大水防汛吃緊時、電請病假、遷入醫院、致受各方責難、現經委會派員查明、以該員曾經電飭力疾從公、仍復遷延、致局務廢弛、雖武漢未釀巨災、實難辭怠忽之咎、二十一日電令先將該局長記大過二次、以示懲儆、在大汛期內、仍責成帶罪圖功、督率所屬、嚴加防守、並將公事人員有無怠職誤公之處、切實查明懲處、（三十一日專電）

德記者穆勒 被釋後抵張垣

北平 秦德純接張垣電話報告、謂在寶昌被匪擄去之德記者米勒爾、被匪釋後、三十一日下午三時半抵張、定一日返平靜養、秦接電後、當即通知德大使館、並向軍政兩會報告、（三十一日專電）

北平 關於英德兩記者瓊斯及密勒被綁事、昨外傳密勒已離開匪窟、今可到張垣、但截至今午止、官方尚未得正式報告、關係方面現仍在極力設法營救中、英德兩記者被綁後、平軍分會今午已電令察省府負責、迅速營救、秦德純今午以長途電話向在張垣之蕭振瀛、詢問營救情形、關於德記者究否出險、亦請蕭設法探詢、蕭本定今晨離張垣來平、嗣因須在察辦理營救事、改定明晨啟行、（三十一日專電）

北平 外傳德籍記者密勒被匪綁去後、匪見其身體異常虛弱、久留匪窟、恐危及其生命、故已於昨晨將其釋放、密勒得復自由後、即馳至寶昌、當在寶昌以長途電話向張垣德華汽車公司報告、謂已脫險抵寶昌、今日即可由寶昌赴張垣云云、但截至今午止、中外雙方均未得密勒行蹤之正確報告、（三十一日專電）

北平 英大使館蘇參事、今上午十時、赴政整會訪王克敏、請我國官方從速設法營救瓊斯、王當允電察省當局極力營救、薩謁王後、據其對人表示、關於德記者密勒已離匪窟說、僅見報載、詳情尚不知、但無論如何、瓊斯仍未出險、本館沙武官現在外蒙雷田牧場遊歷、今晨已有電來平、謂即由雷田趕赴張垣、協同中國官方設法營救、（三十一日專電）

北平 日使館武官高橋表示、英德兩記者被綁地點係在寶昌以東五十里察省邊境地方、如關於營救事須日方出力時、日方決竭力設法協助、俾該記者得以早日出險、（三十一日專電）

北平 馮治安三十一日下午六時由張垣來平、據談、德記者已放出、英記者仍未脫險、察省府正加緊營救中、寶昌縣長呈報、被擄地點並無中國保安隊、現尚未正式接洽、故匪人要求之條件、亦不甚明瞭、蕭振瀛在察尚有事待理、一日能否返平未定、（三十一日中央社電）

北平 張垣華人方面消息、寶昌民團指揮已與擄瓊司之匪首接觸、聞匪首要求贖款五萬元、昨日出險之穆勒博士、今尚未有所宣述、（三十一日路透電）

北平 據駐平日本副武官高橋今日聲稱、關東軍已命熱河日軍及張垣日軍專委員團、協同中國當局營救瓊司氏、聞並命派日兵數隊前往搜尋、現悉瓊司氏離平前、英大使署曾勸其勿由內蒙赴多倫諾爾、據張垣電話消息、穆勒博士由匪釋放後、乘汽車至張垣、現尚未抵、（三十一日路透電）

北平 英記者瓊斯仍未出險、業由察省府派寶昌保安隊張排長親往、與匪首交涉、惟土匪方面要求贖款五萬元、是否即能平安出險、尚未可知、（三十一日專電）

通州亂匪襲擊 潞河中學未逞

北平 今晨三時許、通州方面突有槍聲、聞有十數名亂匪、企圖襲擊潞河中學、因該校戒備甚嚴、故未得逞、居民雖一度驚恐、但已恢復原狀、另據通州電話稱、今晨三時許、通州之北門及西門南門、突發生槍聲頗密、居民以亂匪突襲、極度驚懼、俟南苑駐軍趕到時、匪已無蹤、聞匪之目的在潞河中學、惟該校有自衛校警、故匪未得逞、即向東北方退去、據潞河中學校警及通縣鐵道工人稱、匪人數甚少、因潞河中學校警還擊甚力、故槍聲甚密、通縣治安今晨已恢復原狀（三十一日專電）

天津 通縣電話、通縣南門外、三十日早突發現大股土匪、欲包圍潞河中學行劫、與駐校警衛隊發生激戰、一時槍聲大起、居民咸由夢中驚覺、倉皇逃避、嗣經保安隊民團協力進擊、匪勢不支、向青紗帳內逃逸、迄午前十時、秩序始復、（三十一日專電）

遷安股匪 洗劫太平寨鎮

天津 遷安縣東南太平寨、為股匪楊某率千五百名攻破、二十七日土匪入鎮、搶掠屠殺六百餘戶、商民無倖免者、公安局長姬叔藩、率警察抵抗、衆寡不敵、為匪綑被、姬與警察二十餘名為匪擄去、無下落、匪盤踞一夜、二十八日架去男女肉票三百餘退出、旋於夜間復投返、在內盤踞、遷安保安隊已調集大部往剿、（三十一日專電）

平市安謐 日內可望解嚴

北平 半月來平市秩序平穩、人心安定、戒嚴司令王樹常、鑒於長期戒嚴、對各商號影響甚大、本市居民亦感不便、今晨特向當局請示、是否可以解嚴、當經考量後、決仍交由戒嚴司令部斟酌情形辦理、王奉令後、即於今日下午在該部召集憲兵司令邵文凱、代理公安局長祝瑞麟、會商一切、聞商洽結果、已擬定明日起解嚴、萬一臨時不能實現、最低限度亦須將戒嚴時間縮短、（三十一日專電）

何徐會商 肅清殘匪辦法

漢口 徐源泉電告、擊潰龍城殘匪、偽指揮官當場擊斃、何成濬卅一日由宜飛施南、晤徐源泉、詳商肅清殘匪辦法、（三十一日專電）

殷汝耕 昨過津赴榆關

天津 殷汝耕三十一早過津赴榆關接任、山海關特種公安局長兼職、聞蘇玉琪對薊密專員職猶在諉遜中、王克敏特派殷汝耕往勸、（三十一日專電）

北平 殷汝耕今晨偕秘書池尚同離平赴津、訪問津日駐屯軍司令部參謀長酒井、有所接洽、池明日返平、準備薊密區交接事宜、殷另派一秘書王履材、於明晨赴唐山與前灤榆區專員陶尚銘商交替手續、殷本人一二日內或即由津赴唐山、（三十一日專電）

中央政治會議
對出版法問題 決定交付審查

南京 中政會三十一日晨開第四六八次會議、到葉楚傖·居正·孔祥熙·陳立夫·周啟剛·洪陸東·朱家驊·何應欽等三十餘人、由葉楚傖主席、決議要案如下、㈠追認國府任命王郁駿為黃河水利委員會委員、㈡核准第六屆全國運動會補助費七萬元、㈢核定概算案數起、（三十一日中央社電）

南京 新聞界對於出版法、曾一再推派代表向中央請願、並提出意見五點、請予修改、三十一日晨中政會開會時、京新聞學會代表金誠夫·趙敏恒·陳銘德·等復往中政會請願、當由唐有壬接見、允予提會討論、各代表認為答復圓滿而退、茲續由負責方面探悉、中政會對新聞界對於出版法所提意見五項、已決定交付審查、（三十一日中央社電）

南京 平津滬漢各埠各報社駐京記者孔昭愷·趙敏恒·等十餘人、於三十一晨八時聯袂至中央黨部、向中央政治會議對修正出版法再度請願、由秘書長唐有壬延見、經代表陳述該法內容、對新聞事業束縛過嚴、若僅在施行法方面謀補救、亦殊未易有效、仍請重訂原則、交付立法院復議、以期貫澈扶植輿論之旨、唐表示、諸君來意、中政會已完全明瞭、當酌量容納各地新聞界意見、如能在施行細則上設法補救固善、萬一施行細則不能補救、再酌量覆議、（三十一日專電）

張學良返武昌

漢口 張學良在陝代蔣閱軍後、並赴洛參加軍校高級班畢業禮、仍返西安、三十一日公畢、由西安返抵武昌、（三十一日專電）

漢口 毛炳文三十一日由贛抵漢謁張、報告防務、（三十一日專電）

歡迎

兒童年——兒童讀物廉售

全部兒童讀物廉售七折

小朋友畫報小朋友特售八折

八月一日起十月底止

兒童年特刊

小朋友畫報

主旨：啓發幼稚兒童的知識，培養幼稚兒童優良的習慣。
定價：零售每冊八分，預定全年一元八角，半年九角五分。

第二十七期 定價八分 廉售八折

小朋友週刊

主旨：陶冶兒童性情，增進兒童知慧，供小學生課外閱讀。
定價：零售每冊五分，預定全年二元五角，半年一元三角。

第六六六期 本期定價一角 廉售八折

各種兒童叢書略舉如下

▶尚有其他單行本甚多詳見圖書目錄◀

分類幼稚畫 全十二冊 每冊一角
（獸類三冊 鳥類二冊 新事物類三冊 器用類二冊 蟲類一冊 果類一冊）

兒童叢畫 已出六冊 每冊自七分至一角

分年兒童文學 全六十冊 每冊一角
本書是按照程度分年編輯的，共六十冊，供一年級至六年級的小學生課外閱讀之用。第一、二年各十冊，五彩精印，圖畫明美；第三、四、五、六年級各十冊，鉛字排印。材料方面：有歌謠、詩詞、笑話、小說、寓言、傳記等，深淺有序，趣味濃厚。

小學生叢書 全書一百冊 已出六十冊 前三十冊各八分 後三十冊各一角
本叢書分高、中、初三級程度。第一至三十冊，全部彩色精印，楷書大字，適合小學一二年級兒童之閱讀。第三十一至六十冊，插圖頗多，適合小學三四年級兒童之閱讀。內容分語文、社會、自然、藝術等四大類，每冊在教學上均可成一設計單元。

我的書 已出一百餘冊
這一套書是精選各種著名的作品編輯而成，就類別言：有文藝圖、故事畫、長篇圖畫故事、詩歌、兒歌、童話、故事、小說、遊記；就程度言：有深有淺，可供小學一年級至六年級的兒童閱讀。

中華童話 全三十冊 各五分

世界童話 全五十冊 各五分

小小說 全一百冊 各五分

兒童文學叢書 已出七十餘冊 自七分至八分
這一套叢書，內容很完備，取材很精審。內容計分詩、小說、故事、故事曲、兒歌、文藝圖、笑話、謎語等八大類；材料豐富，文字淺顯，趣味濃厚。

兒童叢書 已出三十六冊 自五分至六角

兒童古今通 已出二十冊 每冊一角五分
本叢書供十歲以上的兒童閱讀，或高級小學與初中初年級學生作補充讀物之用。其內容係將古書中的故事、寓言，以及社會科、自然科、兒童應備的常識，用富於文藝趣味的語體文敍述之。

學生文學叢書 已出五十冊 每冊三角半至七角
凡世界上的著名作品，不論是故事、小說、詩歌、傳記，我們都用流利的語體文，把牠譯述出來，供給一般愛好文學的學生閱讀。

世界童話叢書 已出六冊 每冊六角
這一套叢書，是選擇世界各國著名的童話，材料很豐富，內容很新穎，故事很有趣，譯筆很暢達。每一個國家，編成一冊。

兒童報社叢書 已出七冊 各六分

兒童藝術叢書 已出十六冊 每冊六分至八分
兒童們大部富於好奇性，我們應該順應他們，指導他們得以儘量發揮。兒童們大部富於模仿性，我們應該順應他們，指導他們向善良的境地前進。這一套書編輯的目的，就是在指導兒童們自己做成各種玩具和裝賞品，既能涵養性情，又能引起興趣。

兒童歌舞劇 已出十一冊 每冊自一角半至五角

歌舞表演曲 已出二十冊 每冊二角

兒童常識叢書 已出二十四冊 每冊一角五分至二角五分

兒童百科叢書 已出二冊 各五分
本叢書編製的方法，以一個單元為一冊，也有兩個單元合併一冊的；所包含的材料，有自然科學，也有應用科學，對於人類日常生活的關係，都有詳細的說明，而敍述的方法，尤為新穎。

科學小叢書 已出十冊 各一角
研究科學，可以瞭解自然界的一切現象，可以增加生產的技能。這一套科學小叢書，由專家編輯，敍述的文字很簡明，搜集的材料也很豐富。

少年科學叢書 已出一冊 六角

兒童課餘服務叢書 已出九冊 每冊二角至六角
本叢書編輯的目的，在使兒童充分明瞭社會組織的情形，養成為社會服務的習慣，發展兒童計劃、創立的智能；俾於畢業之後，有從事勞動的興趣和能力。

平民文學叢書 已出三十一冊 每冊六分至一角

黨義小叢書 已出十冊 每冊五分
本叢書共分十冊，將三民主義、五權憲法、建國方略、建國大綱、地方自治實行法等，分別敍述；辭句淺顯，條理明晰，對於原著的精義和要旨，都有確當的介紹，簡賅的說明。凡兒童欲認識黨義，獲得實在的智識者，這套書實在是一種最好的階梯。

名人傳記叢書 已出二冊 每冊二角至四角
這一套叢書，將世界上各國的著名人物，或是科學家，或是文學家，或是政治家……，都節錄他們的生平軼事，以及奮鬥的經過，用淺顯明白的文字敍述出來，給可愛的小朋友們閱讀。

假座交通部上海電台（週率一三〇〇）廣播兒童節目每日下午六時至六時半

特聘上海市立西成小學教師陸振亞女士每日演講關於兒童教育之題材並為小朋友們介紹各項常識

歡迎各家長指教　謹請小朋友們靜聽

如有關於兒童教養以及兒童常識方面之垂詢請投函上海靜安寺路敝局推廣部謹當轉請陸振亞女士酌量奉答

兩大叢書

並行不悖

材料新穎

家庭學校必備

預約發售

小學各科副課本

依據課程標準編輯

分低級中級高級共三百冊

趙欲仁・施仁夫・呂伯攸・諸先生編輯

各科支配表

冊數／科目／分級	衛生	體育	國語	社會	自然	算術	勞作	美術	音樂	共計
高級	8	3	7	19	31	7	18	4	3	100
中級	15	3	4	21	33	4	13	4	3	100
低級	13	3	6	24	26	6	15	4	3	100

特色——本書根據小學各科課程標準中各學年作業要項條文編輯，於補充知識外，並注重實際生活習慣和技能的訓練，全書充滿着「做」的精神，實為最新最完備的兒童讀物。

分量——高級每冊約四十八面，八千餘字；中級每冊約四十面，五千餘字；低級每冊十八面，約七百字。

文體——高中級有故事、物語、史話、遊記、傳記、演講、對話、記敍、說明……等，視題材性質而定。低級以故事為主，並在可能範圍內，成韻文，以適應幼年兒童的誦讀。

文字——全書文字均淺顯生動，用純粹的國語文寫述。低級更注意語句的簡短，屏除艱難的生字，並加注注音符號，尤便閱讀。

形式——高級用四十五磅報紙，四號鉛字排印，每冊插入鋅版圖約二十幅；中級也用四十五磅報紙，三號鉛字排印，每冊插入鋅版圖約三十幅；低級以圖畫為主，用九十磅特種瑞典紙，全部彩色精印。

全書定價三十元，預約售洋十八元。

低級一百冊，（定價十一元六角）預約只收七元。

中級一百冊，（定價十元）預約只收六元五角。

高級一百冊，（定價十元）預約只收六元五角。

郵寄費全套每部一元八角，低級八角，中級六角，高級六角，均於預約時繳清。

現出書五十冊（低級十冊 中級二十冊 高級二十冊）預約時隨發

其餘二百五十冊一年內全部出齊

小朋友文庫

各科材料完全齊備

分初級 中級 高級 共四百五十冊

全套計初級十四類一百冊，用九十磅瑞典紙彩色印，備小學一二年級兒童閱讀。中級計十八類一百五十冊，文字短淺，備小學三四年級兒童閱讀。高級計十類二百冊，文字略長，各科齊備，備小學五六年級兒童閱讀。全部注重閱讀能力與工作能力之培養，社會知識與科學知識之供給，而以有益於兒童身心之正當發展為目標。如中途輟學者，就中級高級讀物研讀一遍，亦可文理粗通，知識略備。

▽全書定價四十五元，預約二十元。

▽初級一百冊，定價十元，預約五元。

▽中級一百五十冊，定價十五元，預約七元五角。

▽高級二百冊，定價二十元，預約十元。

郵寄費全套每部二元八角，初級九角半，中級一元五角，高級一元六角，均於預約時繳清。

九月底準期出書 一年內全部出齊

小學各科副課本　預約期十月底截止

小朋友文庫預約九月底止

全套書目 ◆ 索即贈

中華書局謹啓

(乙287)

教育部備案　教育局立案

中國中學錄取新生

（初中部）張維賓　邢志昌　沈福順　鍾文楨　石枕年　張婉春　韓遠君　林秀珍　不華保　負保　張光宇　陶欽民　俞汪梁東　陳梅玲　校註冊　胡楊吳顧張　丁李郁秦胡　方何奈張　湯吳尹卓俞　毛藍蔡趙陶　張李王阮郁　姜謝張石翁　蔣張石胡吳

（三）附告　本校第二次招考定八月十一日

教育部備案　教育局立案

上海培明女子中學第一次錄取新生揭曉

（高中部一年級）黃漢芬　朱君美　李季霞　王慶仙　陳劍　余文寶　錢和念　沈珍濟　何似　……

（初中部一年級）……

滬江大學第二十四年度第二十一次招考錄取新生揭曉

注意：（1）凡錄取新生應於一星期內向本校預定宿舍並繳入學費十元，不然以不錄取論（2）錄取新生有須補習者，以函通知（3）轉學生及外埠錄取新生已繳入學費者，而不入學者，不退還（4）未錄取者先後附錄（5）本校定九月六，七日（星期五，六）註冊九日上課（6）下列錄取者須附證件函索，逾期不負保管之責

教育部立案　教育局立案

南洋女子中學　南洋小學招生

（班次）高中普通科各級，初中各級新生及插班生，小學兼收男生（報名）即日起隨繳報名費（簡章）函索即寄（校址）第一院阿拉白司脫路一七五號，第二院開封路二一四號，念五日止每日上午（報名地址）第一院

主席校董胡樸安　校長凌銘之

教育部備案　教育局立案

美華女子中學招生

高中普通科商科　初中鋼琴科　小學

（年級）高中普通科商科琴科初中小學一年級新生各年級插班生及選科生（考期）八月十一日（報名）繳報名費二元（小學一元）及二寸半身照片兩張（手續）（地點）（一）上海卡德路六十一號本校（二）愛多亞路南京影戲院對門中國經濟信用合作社（三）霞飛路巴黎影戲院對面女子書店（獎學金）清寒而有志向學者均得照章請求免費及獎學金（章程備索）

董事長歐元懷　校長蕭仲儀

教育部備案　教育局立案

民治初中暨小學招生　男女生

本校定於八月十五日招考初中，小學，幼稚園各級男女生，有相當證件經本校認可者，得免試入學；索章附郵一分，寄法租界蒲石路白爾部路口本校即寄

主席校董林康侯　校長顧執中

教育部備案　市教育局立案

治中女子中學暨西摩小學招生

（年級）初中高中普通科商科春秋季新生及插班生小學各級（考期）八月二十日起，遠道學生得隨到隨考（報名）即日起（章程）備索（校址）文義路一一二六號（電話）三二八五五

附告　本校承孫周佩璐夫人補助清寒女生獎學金十名，尚有餘額，凡自問

教育部備案

上海開明中學招收　男女生

有志向學而確困於經濟者即日攜帶證明文件前來報名經本校考試委員會審查合格後於八月十五日來校應試錄取之後寄宿生得免去全部學膳宿費通學生免去全部學費

（招收年級）高初中一年級新生及各級插班生（報名日期）自即日起（考試日期）八月十六日（報名及考試地點）上海斜橋製造局路五六五號本校

附註　簡章函索即寄

董事長沈亦珍　校長程克猷

市教育局立案

新民中學校招生　男女

（年級）初中及高中普通科商科一年級新生二三年級插班生（報名）即日起（簡章）函索詳章須附郵票二分（考期）八月八日（校址）江灣北柵外自寶山路口搭江灣一路公共汽車即達

市教育局核准設立

私立培成女子中學暨小學幼稚園招生

（學額）高中初中小學幼稚園各級均有餘額（報名）即日起至八月念四日（考期）八月念六念七日均上午九時至十二時（繳費及註冊）八月念四日止新生九月五日止（上課）九月九日（校址）小沙渡路三十四號近靜安寺路

中央黨部特准設立　教育局立案

黃花岡中學暨附小學招生　男女

（班次）高初中一年級新生及各級插班生，小學部高低各年級新生（考試）中學部八月廿一日，小學部八月十日（報名）即日起（校址）上海閘北天通庵路止園路口沈家花園（辦理方針）秉先烈革命精神，造就學理與技能兼備之青年，挽回國難，光大民族，（特殊課程）中國革命史，革命先烈史略，三民主義研究，民生史觀，（簡章）函索附郵一分（校長）顏德基

教育部　教育局　立案

上海君毅中學　招男女生

（班次）高初中一年級新生及各級插班生（考期）八月一日（校舍）東路舊校舍內（附告）報名考試招生辦事處仍在上海大吉路上海市教育會內為便利浙江省學生起見杭州浙江省黨部亦設招生辦事處（考期八月三日）

常務校董　吳開先　王延松　諸文綺　校長　黃造雄

附設　寰球中國學生會　上海市教育局立案

寰球小學　英文夜校　招生　男女

（小學）自一年級至六年級（夜校）高級二班初級四級（報名）即日起（開學）八月二十一日（校址）卡德路一九一號（電話）三一二六四（放期）八月四日

（小學另設半費生十五名）備索簡章　校長朱少屏

國立中法工學院　大學部　高中部　招生

班次（一）大學部一二年級及高中部各級插班生（二）法文補習班新生（肄業一年考試及格升入高中）（三）初三修了其年齡在十四歲以上十六歲以下者為合格

考試科目（一）插班生須與所考各級程度相當（二）法文補習班：黨義國文本國史地算術代數並受口試及體格檢查

報名　自即日起每日上午九時至十一時聽講法文或補習法文須於報名時繳二寸半身像片兩張及報名費兩元

學費　大學部每學期二十五元高中部及法文補習班每學期十五元宿費免收膳食由學生自理學期考試列前四名者免繳學費

考期　八月二十日上午八時起在上海辣斐德路亞爾培路口本院內舉行

明德社主辦學海書院招生

本院以身體力行實踐道德養成學行兼優人才重建中國文化基礎為主旨為哲學與科學理論之研究（包括政治經濟社會）分組而實行合作現經聘定張東蓀先生為院長並敦請國內著名學者分任導師等職茲將招生辦法列下（甲）資格大學或獨立學院相當學系之畢業生（乙）報名日期七月二十五日至八月廿一日（星期日除外）（丙）報名地址廣州東山石馬崗明德社（丁）考試日期八月二十五日（戊）考試科目第一日中英文及所習之專科第二日口試（己）待遇及期限正課生兩年畢業預課生一年正課生每名每月給膏火四十元（毫幣）預課生二十五元均另供膳宿（庚）名額正預課生各五十名共一百名分在廣州北平兩處招考（此次考試係在廣州北平兩處舉行）

注意　正預課生均須大學畢業考試分別舉行以驗科目之多少及題目之難易為別章程函索即寄餘可到社面詢

明德社　社長陳維周　副社長陳玉崑　同啓

安徽省立安徽大學招生

學額	
文學院	中文系外語系一年級生各二十六名教育系一年級生二十八名
理學院	數理系一年級生十四名化學系一年級生二十三名
農學院	農藝系一年級生二十名
文理兩院本校招考	各系二三年級轉學生若干名限在安慶

日期	
報名	八月十五日起至八月二十日止
考試	八月二十三日起在下列各地點同時舉行

報名及考試地點	附註
上海卡德路寰球中國學生會 南京鼓樓金陵大學 武昌糧道街中華大學 安慶錫麟街本校	函索簡章須附郵票二分

市教育局立案

大公職業學校招生　男女

（科級）高級電氣機械科，土木工程科，商科，普通科，初級機械科，土木科，商科，初中，一年級新生及二年級插班生（報名）自即日起至考試前一日止（考期）八月七日（校址）上海南市龍華路局門路，由西門乘一路公共汽車可達（簡章）函索須附郵票二分

董事長吳鐵城　校長林美衍

金陵大學招生

大學部　農業專修科

院別　文學院（附設國文專修科）理學院（附設電機科工業化學科）及農學院

班次　一年級新生及二三年級轉學生

考期　八月廿一日二十二日

考試地點　南京本校

報名時期　七月十五日起至八月十六日止

報名手續及考試科目　詳載「金陵大學招生通告」函索附郵票五分當即寄上該通告一冊及報名應填表格一套（轉學者須聲明轉學用）

國學特別研究班　招收研究生資格須大學畢業入學手續與本校教務處接洽

農業專修科　一年級新生，名額三十名，甲，修業年限二年，乙，考試地點南京，丙，試驗日期八月十三十四日，丁，試驗地點本科另於北平濟南開封西安設代考處，戊，自即日起至八月六日止向本科報名函索招生章則須附郵票四分

大夏大學招生

大學部　中學部

大學部（班級）各院系一年級男女新生及各級插班生（報名）七月卅一日至八月三日每日上午九時起至下午四時止（考試）八月三日至四日（地點在江灣本校（入學須知）附郵二分向本校註冊處函索即寄

中學部（招收年級）文理教育商法各學院一年級新生二三年級轉學生師範專修科及體育專修科一年級（報名日期）七月廿九日至八月八日（考試日期）八月九十日兩天（考試及報名地點）上海梵王渡中山路本校（附告）函索本校一覽附郵十五分招生簡章附郵一分即寄

（招收年級）高中普通科商科土木工程科一年級上學期新生及各級插班生高中幼稚師範科一年級上學期新生初中一年級上學期新生及各級插班生（報名日期）八月一日至廿二日（考試日期）八月廿三廿四日兩天（報名及考試地點）同上大學部（附告）函索中學一覽附郵五分招生簡章附郵一分即寄

復旦大學（招生）

大學部（班級）各院系一年級男女新生及各級插班生（報名）七月卅一日至八月一日每日上午九時起至下午四時止（考試）八月三日至四日（地點在江灣本校（入學須知）附郵二分向本校註冊處函索即寄

附屬中學（班級）高初中一年級男女新生及高中普通科商科初中各級插班生（報名）即日起至八月一日止每日上午九時至下午四時在徐家滙附屬中學（考期）八月二日三日兩天上午九時起

高級中學（即前大學預科）（班級）高中一年級男女新生及各級插班生（報名）七月卅一日至八月一日止每日上午九時至下午四時在本大學註冊處（考試）八月三日至四日地點江灣本校（入學須知）附郵二分函索即寄

實驗中學（班次）初中高中（普通科商科）一年級男女新生及初高中各級插班生（報名）八月一日至二十日每日上午九時至下午四時（考期）八月廿一，廿二兩天（報名及考試地點）江灣復旦大學內實驗中學（簡章）函索附郵二分

上海市教育局立案　教育部備案

立達學園招考　男女生

（級別）初中一年級高中普通科一年級高中農村教育科一年級二三年級各招插班生（日期）第一次八月八日第二次八月廿八日第三次九月八日　報名自即日起至考試前一日止（簡章）函索須附郵票四分　附址上海江灣立達路

一切手續詳載招生簡章函索章程及招

國立

中央大學農科研究所招考研究生

一．資格　年級生五名（農藝部）（理）在國立省立及已立案私立大學或獨立學院畢業及國外大學本科畢業者　二．報名自八月三日起（地點）報名

四．考試自八月八日至十日止　五．修業期限至少二年修業期滿考試及格後得按照學位授予法授予碩士學位

六．獎學金　研究生學期成績優異者得給予該學期之獎學金一百八十元　七．京本校

青島

國立山東大學招生

學系及年級　中國文學系，外國文學系，數學系，物理學系，化學系，生物學系，土木工程系，機械工程系一年級生及二年級轉學生

日期　八月六日至八月九日（無通信報名辦法）

報名地點　（一）青島本校（二）南京國立中央大學（三）北平國立北平大學（四）濟南山東省立濟南師範學校

考期及地點　考試自八月十三日起在青島南京北平濟南各就報名地點分別舉行

附註　（一）報名手續考試科目均詳載招生簡章（二）投考資格及前詢問事件或索簡章須附足郵票一分（二）本校註冊課並附報

國立北平大學招生

女子文理學院　招　年級　學系：各學系一年級生，法商，醫，農，工各學院：女子文理學院體育專修科一年級生，音樂專修科先修班（限於北平）

報名地點	日期
北平：西城李閣老胡同本校	
上海：滬西梵王渡中山路旁大夏大學	北平：七月二十九日起至八月四日止
武昌：糧道街中華大學	上海，武昌：八月一日起至八月五日止

考試地點	日期
北平：西城國會街本校法商學院第一院	北平，上海，武昌，均自八月十一日起開始
上海：滬西梵王渡中山路旁大夏大學	（函索簡章須附郵票）
武昌：糧道街中華大學	

光華大學暨附中招男女生

大學部（招生年級）文理商學院各系一年級新生及二三年級插班生（報名日期）八月十四日至八月十九日（考試日期）八月二十一廿二兩日（揭曉日期）八月廿五日（附告）函索招生簡章附郵二分

中學部（招生年級）初中各級上下學期高中一二年級上下學期高三上學期（報名地點）上海大西路本校（附告）函索簡章附郵二分（考期）八月二十一日（揭曉）八月廿五日　詳章六分

天津私立南開大學招生

（一）院系：本年招考下列各學院學系一年級新生：（一）文學院：哲學教育系，英文學系，政治學系，經濟學系，商學系，（二）理學院：化學系，物理學系，數學系，生物學系，電機工程學系，化工學系，（三）工學院：電機工程學系，化學工程學系，（四）商學院：商學系，財政學系，會計學系，銀行學系，（五）經濟學院：經濟學系，統計學系，（二）報名：天津本校，北平大學，上海交通大學，濟南中學，南京，武漢，上海徐家滙交通大學；報名日期，北平自七月一日止，上海自八月一日起至八月五日止；（三）考試：天津在西南城隅本校中學部，北平在琉璃廠國立師範大學附屬中學，上海在徐家滙交通大學；（五）招生簡章函索即寄

（四）獎金：特種獎金二十額，每年三百五十元；奬學獎金四額，每額每年三百元，殿範孫先生獎金十名，每名九十元，八月四日止，上海自八月二日起至四日止，（三）考試

市教育局立案

國華中學暨小學部招男女生

（高初部）招一，二，三年級插班生各四十名（小學部）招一，二，三，四，五，六年級插班生各四十名（放科）高中部英文國文數學公民史地黨義（報名）即日起九時至四時（報名手續）高初部呈繳半身相片二張及報名費五元（發還，錄取與否概不發還）（章程）函索即寄（校址）戈登路勞勃生路口，在學費內扣算，小學部報名費一元（錄取在學費內扣算）八月十五日（考期）八月十六十九路無軌電車直達校門

董事長林康侯　校長蕭遠　教務主任丘原

市教育局立案

正行女子中學招生

班次高中普通科商科一，二，三年級初中一，二，三年級小學暨幼稚園各級（附設鋼琴科招生，中小學均收寄宿生）報名即日起考期八月二十日上午九時起電話三〇四一七號校址西摩路靜安寺路北口

董事長沈鈞儒　校長黃達平

河南省立河南大學招生

（學系及年級）文理法農醫各學院一年級新生及文理法農各學院二三四年級轉學生（報名）八月七日至十日（考期）八月九日至十一日（考試地點）1 開封本校 2 北平 3 西安（考試科目及報名手續均載招生簡章）1 北平兩處不收轉學生 2 西安教育廳（注意）課即寄　2 西安

南洋中學第二次招生

本校定八月十一日上午九時招考初一年級新生，一切詳載投考須知及簡章函索者請附郵票二分，向本埠龍華路本校教務處索取可也

教部特許設立

上海肇和中學招生

▲班次▼高中普通科暨初中一年級新生及各級插班生▲報名▼即日起每日上午八時起▲考期▼八月五日八月二十五日九日▲學費▼高中二十元初中十五元▲校址▼徐家滙路九號▲電話▼八二九▲交通▼公共汽車站下車往南一二十二路▲本校為紀念先烈革命代青年而設（一）名額優良學生（二）獎勵成績優良（三）聘請經驗豐富專任教職員（四）校舍改進設備完善（五）校址幽雅新建男女生宿舍

董事長吳鐵城　校長楊虎

無錫私立競志女學招生

（學級）高初中一年級新生二年級插班生（考期）高中八月四，五日初中八月四日（報名）即日起八月三日止▲校址▼無錫城內北禪寺巷函索簡章附郵即寄

（編制）初級部高級部專門部普通科（初中高中）（納費）學費十二元宿費十元（放期）八月十五日（地址）上海極司非而路九二四號即青家渡

（章程函索附郵票一分即寄）

上海時代職業學校招生　男女

教育部備案　教育局立案

上海市私立助產學校聯合招生廣告

教育局核准設立

校名	校址	資格	考期	考試科目	校長姓名	附註
同德	山海關路卡德路口	初中畢業或同等程度	八月十日　九月十日	國文外國文（英或德）常識	李元善	索章附郵二分
人和	金神父路東首英利愛路三六號		八月廿八日　九月八日	國文英文算術常識	張湘紋	索章附郵五分
中德	福煦路（南成都路西）四五七號		八月六日　八月廿七日	國文外國文常識	俞松筠	索章附郵五分
惠生	第一院愛文義路一三〇號　第二院閘北迥太路餘慶橋		八月十五日　九月五日	英文國文常識	施汝雄	索章附郵二分　詳章附郵一角
生生	東蒲石路十六號		八月二十六日	英文國文算術	瞿紹衡	

教育部備案　教育局立案

愛國女學招生

高初中部　體育師範科　初中第二部

本校體育師範科。高初中部。都招新生插班生。報名。即日起。報名處（一）上海江灣路本校（二）崑山路愛國第一小學（三）愛文義路愛國第二小學（四）古拔路振新小學（五）施高塔路大陸小學（初中第二部）。招一年級通學新生。校址。北四川路崑山路口。考期。八月十日。章程。函索即寄。

主席校董蔡元培　校長季達

持志學院招男女生

暨附設國學監獄商業專修科

（大學部）中國文學系法律系政治經濟系商學系一年級新生及二三年級轉學生（專修科）國學，監獄，商業專修科一年級新生（報名）即日起至八月一日止向下列各地點報名（1）閘北水電路本校（2）寧波路四十號上海銀行四樓事務所（3）崑山路二五三號（北四川路轉角）本校城中區辦事處（試期）八月二，三兩天（考試地點）投考生可任擇下列地點應考（甲）水電路本校城中區辦事處（乙）崑山路本校城中區辦事處（章程）詳章附郵十二分簡章三分索函不復

教育部備案　教育局立案
上海 日華中小學招生 男女
本校現招初中暨附小各級新生及插班生，(報名)即日起隨繳報名費一元，逕到隨考，(考期)八月二十七日，入初中一年級第一學期(免試)1公立或已立案私立小學畢業生；2持有公立或已立案私立中學轉學證書者得特准免試，(附告)品學優良者得給與獎學金，查合格者得特准免試(簡章)備索(校址)虹口沈家灣西嘉興路
主席校董　吳經熊　校長　李浩培

市教育局立案
華東女子中學招生
(班次)初中高中普通科高中商科小學及幼稚園各級生(小學部男女兼收)(考期)八月十五日報名即日起逕地得郵匯報名索章附郵二分(公立或立案小學畢業入初中一年級得免試)(免費)家境清寒者得申請免費規程備索
附告　本屆中學會考本校高初中應屆畢業生全體參加全體畢業(校址)斜橋西首貝勒路底
校長　馬家振

教育部備案　市教育局立案
中國中學招男女生
班次　高中普通科　高中商科　初中部　小學部
考期　八月八日　八月十一日
免試　有證明文件經本校審查合格者免試
校址　上海法租界西愛咸斯路九四號
電話　七五〇八〇
校董　杜月笙　李大山　吳開先　黃紹竑　張一麐　周洪年　陸京士　季祖貞　吳經熊
董事長　褚民誼　校長　周慎修

私立浦東中學招生 男女
(年級)高一上新生　高一下　高二上　高二下　高三上　插班生　初一上新生　初一下　初二上　初二下　初三上　插班生(報名)即日起(考期)八月六日七日兩日　八月廿一廿二兩日每日均由上午八時開始考試(報名地點)(一)浦東六里橋本校(二)四馬路作者書社(三)文廟路市立圖書館(四)南市多稼路斯盛中學(五)法租界愛麥虞限路中華學藝社(章程)函索附郵票一分即寄
主席校董　杜月笙　校長　韓覺民

新寰職業學校遷移擴充招男女生
(學級)高中商科一二年級應用化學科一二年級初中商科一二三年級簡易商科新生(報名)即日起(考試)八月十三日如有畢業或修業證書經審查合格者得予免試(校址)在藍維藹路康悌路北首(舊校址在藍維藹路康悌路北首)新寰第二小學在新重慶路二七〇號同時招收各級男女新生及插班生
董事長　江問漁　校長　張仲寰

教育部備案　教育局立案
上海市北中小學招生
(中學部)招考高中初中高小一年級新生及高中初中各級插班生(考期)八月十日(報名地點)在本校(章程)函索附郵二分
(小學部)本屆新建大廈，擴充學額，添設幼稚園，各級均收男女生，考期八月，校址在閘北永興路宋公園路東首，報名自即日起
主席校董　錢永銘　校長　唐乃康

江蘇省立上海中學第二次招生
(年級)高中理工商各科一年級，初中一年級(考期)八月十二·十三日上下午(考試)在上海吳家巷本校

上海市教育局立案
私立新亞中小學暨幼稚園招生
(年級)(一)高初中小學一年級及幼稚園新生(二)各級插班生(報名)即日起(考期)八月六日(校址)北四川路橫浜橋北(一路電車一路公共汽車直達校門)
主席校董　吳開先　校長　陳邦彥

吳縣教育局備案
蘇州新蘇汽車工業補習學校招生
科別　機械科　駕駛科　五省市通用駕駛執照　高小畢業或有同等學力者　隨收隨到　簡章函索　校址蘇州胥門外小日暉橋西

教育廳立案
蘇州萃英中學招考
(招考年級)初高中一二年級新生及插班生(獎學金)凡高中初中一年級新生名列前三名者，有獎學金之資格(考期)八月二十·二十一兩天，詳章函索即寄(校址)蘇州閶門外

南京鍾南中學第二次招考 男女生
學額　高初中一年級新生各五十名插班生各十名
報名日期　自即日起至考試前一日止
試驗日期　八月十九日
校址　本京板橋石
附註　函索簡章附郵票二分

國立浙江大學招生
●招生學系名額　外國語文教育數學物理化學生物化工機械電機土木農藝園藝農業植物農業動物農業經濟各學系共四學院一年級新生
●報考期間地點　自八月二日起至四日止在杭州大學路本大學　上海江灣復旦大學
●報名投考手續　詳載招生簡章
筆試科目　黨義　國文　英文　數學(代數學解析幾何學三角法)(報考外國語文學系者試初等代數學平面幾何學三角法)物理　化學　歷史　地理　生物(僅報考生物及農業各學系者須試此科餘概免)

教育部立案
上海美術專科學校暨繪畫研究所招生 男女
(專科)系別名額　中國畫系　西洋畫系　音樂系　圖案系　藝術教育系(分圖音組圖工組)新生各四十名各系轉學生各十名(繪畫研究所)設中國畫部分山水花卉兩組　西洋畫部分油畫素描兩組　凡藝術專科學校畢業生及一般畫家均得入所研究(附設成美藝術師範學校)一年級新生四十名(報名)自即日起遠道學生可用通訊報名惟須先索報名單(考試)第一次八月三日第二次八月二十日(校址)上海法租界菜市路四四〇號(章程)函索專科附郵八分研究所二分師範學校四分
上海市教育局核准籌設成美藝術師範
主席校董　蔡元培　校長　劉海粟　副校長　王濟遠

中央國醫館備案
中國鍼灸學研究社附設講習所招收男女生
以最新方法，講授鍼灸學術，於最短期間養成鍼灸專門醫士，即可問世應診，簡章函索即寄，社長承澹盦啓
索章處無錫南門灣頭上中國鍼灸學研究社　如索余鍼療病奇書，附郵五分．

教育部立案
北平中國學院招生

科系年級
(文科)國學系，哲學教育學系·(理科)化學系，生物學系·(法科)法律學系，政治經濟學系·上各系一年級新生，又以上各系除國學系外，其餘各系及英文學系招收二三年級編級生·

報名日期
(第一次)八月一日起八月十日止　(第二次)八月二十一日起八月二十九日止

考試日期
(第一次)八月十五、十六兩日初試，廿一日覆試　(第二次)九月三、四兩日初試，十日覆試·第二次考試編級生

報名處所
北平西單牌樓新皮庫胡同本校　簡章函索須附郵票一分即寄，遠道亦可函索

徐家匯
復旦大學附中暨小學招生 男女
(班級)高初中一年級生暨小學各級男女新生及高中普通科商科初中各級插班生(報名)即日起至八月十九日止每日上午九時至下午四時在徐家匯本校(考試)八月二十一日上午九時起在本校(投考須知)附郵二分即寄

教育部備案　教育局備案　立案
上海幼稚師範學校
招收本科簡科一年級新生兩班暨本科二年簡科一至四年插班生
有小學或初中畢業證書者得免試
有初中或高中相當程度者得插班
考期，八月四日上午九時
待遇，畢業後得介紹教職
校址，槟榔路膠州路西潘園
附告，私立上中亦在同時招考
校董，于右任，吳鐵城，孫科，杜月笙，林康侯，虞洽卿，(校長)陳濟成

教育部立案
廈門大學暨附設高中部招生 男女
招生類別　甲，大學文，理，法商，教育各學院第二三年級生。乙，高中部普通科新生第一年級上學期及第二年級上學期。除受黨義，國文，英文，口試四項普通試驗外，須再受各學院之特別試驗，試驗科目，詳載招生簡章。報名日期七月十七日起至八月十三日止。報名及試驗地點(1)廈門本校(2)福州青年會(3)上海寰球中國學生會(4)廣州中山大學　附告簡章函索附郵票一分　試驗日期八月十五日起至十七日止。
戊A316

立信會計師事務所附設會計補習學校夜校部函授部招生
(夜校部第十六屆)科別(初級)簿記　初級會計(高級)高等會計　成本會計　公司會計　中文組　英文組　珠算(高級)簿記　成本會計　政府會計　審計學　銀行會計　商業算術　高級會計　上課時間　下午五時半至七時半七時至九時▲期限各科均為一學期▲開學日期八月廿九日▲即日起開始報名
(函授部)科別(初級)簿記及初級會計中文組英文組(高級)高等會計成本會計▲本部常年招生可以隨時入學
(章程)備索(校址)上海寧波路一九〇號
校長潘序倫
學A104

上海市教育局備案
建業汽車工業補習學校招生
本校教法切實以學理實習並重自今秋起總止簽使學者謀生便利凡高小畢業或具同等學力年在十八歲以上三十歲以下(名額)三班教授每班三十名第二班於八月十五日開學(報名)自即日起外埠隨到隨考索章附郵五分　本校招生廣告隔日輪登申新兩報
校址上海法租界馬浪路辣斐德路口
校長金乘雷　主任張津源

市教育局立案
國光中學暨小學部幼稚園招生 男女
(班次)高中普通科商科機械科初中部小學部幼稚園各級新生及插班生(考期)八月十五日有證明書者免試(報名)即日起隨繳證書照片報名費外埠可通訊報名(校址)(一)初中部及小學部上海愚園路一〇六〇號(二)初中部卡德路口電話三六四五五(章程函索附郵二分)
董事長虞洽卿　校長錢慰宗

陸軍大學學友社啓事
逕啓者本社現擬重印國內外陸軍大學學友通訊錄凡我學友務請即將別號姓名年歲籍貫現職及服務機關所在地與通訊地址分別開單並附最近半身四寸像片儘八月底寄……

市教育局立案　教育部備案
僑光中學招生
班次　高中普通科商科初中部各級　學費　高中二十元初中十二元　肄業獎學金　高初中一年級入學考試成績優良者每名年貼六十元　報名　本校或愛多亞路南京大戲院對面中國經濟信用合作社　考期　八月二十九日三十日學生及僑生隨到隨考　▲校址　上海辣斐德路六〇九號(在康腦脫路及新閘路中)

教育部備案　市政府備案　市教育局登記
滬海英文學校日夜班招生
(科別)英文專科，商科，打字科，(班次)初級一年，高級二年，畢業有高中畢業同等程度，(報名)自即日起，兼收女生，備有膳宿(校址)愛多亞路南京大戲院西六六九號至六七一號　校長李維新

上海市立醫院高級護士職業學校招生
本校係由上海市衛生局呈奉上海市政府核准設立以造就高級護士而備任用並其他衛生或治療機關之需為宗旨茲將投考須知摘要如下(學額)二十名(年齡)十八至三十歲之未婚女子(資格)初中畢業(報名日期)七月十八日至八月八日(手續)繳畢業證書及保證書並二寸半身照片一張考試費一元(入學考試)八月十一·十二兩日分別口試及筆試，筆試科目為三民主義國文算術生理學大意常識(包括物理化學大意)口試及體格檢驗X光膠片費兩元體格檢驗不及格者以未錄取論(納費)制服費三十五元膳費三十元以後不再繳納書籍等自備又預繳損失賠償費十元(修業年限)預科試讀半年試驗及格後方准升入本科修業三年(假期)無暑假寒假每年准給例假三星期(賠償)中途退學應照修業期限按月賠償培植費用十元(報名及考試地點)上海南市三泰碼頭市立上海醫院內(函索章程附郵票二分)

蒙藏委員會蒙藏政治訓練班招生
日期：七月廿日起至八月五日止每日上午八時至十二時▲考試日期：八月八日起▲附告：本訓練班宿舍不敷分配暫不招收女生備有簡章函索附郵票二分即寄▲資格：(一)高級中學或大學預科畢業(二)年齡在十八歲以上二十五歲以下體格健全能耐勞苦者▲待遇：(一)學生在校膳宿制服等費概由公家供給(二)學生畢業後擇其成績優者由本會錄用或派遣邊疆各地服務▲報名▲班址：南京瞻園路本班

司法行政部法醫研究所招考「第二屆」研究班研究員暨檢驗班檢驗員
(一)名額　研究員二十名　檢驗員三十名(二)投考資格　凡曾在國內外醫科專門以上學校肄業期滿得有畢業證書者得投考研究班　凡曾在高級中學或舊制中學肄業期滿得有畢業證書年齡在十八歲以上三十歲以下者得投考檢驗班(三)報名日期及手續　自八月一日起至二十一日止(除星期日外每日上午八時至十二時)隨繳最近四寸半身像片三張報名費二元到上海法租界呂班路報名並呈驗畢業證書報名費無論錄取與否概不發還外埠得通函報名(四)考試地點　真茹楊家橋本所(五)考試科目　研究班　黨義　國文　物理學　化學　數學　內科　病理學　外科　檢驗班　體格測驗　黨義　國文(六)考試日期　八月二十六日及二十七日　函索章程附郵票二分並須寫明地址空函不復
戊A1249

教育部備案　教育局立案
光夏中學招考　上海工部局華人教育處獎學金學生通告
上海工部局華人教育處給予本校獎學金名額二十名現本校定於八月七，八兩日招考高初中各級男女新生凡家境清寒而成績優良者得享受該項獎學金之權利高中每名年給獎學金四十元初中每名三十元特此通告
校長盧錫榮

中國紅十字會為第二次徵求會員委員會啓事
◉為國人謀福利◉為國際增光榮◉

本會奉內政部批令於八月一日至九月三十日為第二次徵求會員期間並依據各國先例及查照中華民國紅十字會管理條例施行細則徵求會員章程之規定組織第二次徵求會員委員會並聘請國府主席軍事委員長暨中央各院部會長官為總隊長其他各隊長由本會分別聘請擔任其全國各分會及未設分會之各該地方組織本會或各省市縣徵求會員委員會以各該地方主管官署長官為總隊長由本會總分會同時正式舉行凡贊成本會宗旨者不分國籍與性別請向總會或各省市縣徵求會員委員會踴躍入會以利進行本會為敦促同胞一致參加而求普遍起見由第一次全國會員代表大會決議將會費數額盡量減低於徵求會員開始日起實行各界如欲索閱徵求會員章程及酬贈給獎辦法函示面取均可

會員種類如下

(甲)名譽會員一次繳入會費洋五百元　(乙)特別會員一次繳入會費洋一百元

(丙)正會員一次繳入會費洋十元(以上三種均為終身會員)　(丁)普通會員一次繳入會費洋五元以十年為有效期間

(戊)青年會員一次繳入會費洋五角以五年為有效期間　(己)贊助證每證一圓在徵求期內無論是非會員一律歡迎參加贊助

中國紅十字會第二次徵求會員委員會
委員長　王正廷
副委員長　杜月笙　劉鴻生
常務委員　林康侯　聞蘭亭　王一亭　王曉籟　關絅常　李應南　勞敬修　汪伯奇　沈聯芳　顧竹軒　姚虞琴　許世英　朱子橋　王培元　陸伯鴻　錢新之　黃涵之
委員　穆藕初　姚慕蓮　狄楚青　袁履登　宋漢章　趙晉卿　徐新六　胡孟嘉　葉譽虎
謹啓

中國紅十字會鳴謝諸大善士七月一日起卅一日止
(會費)山海關分會介紹萬振宗李久祥楊景昌孫耀宗孫鑫閣袁金有閻國珍李德田趙文山以上各洋廿五元　濟源分會介紹王佑瑄王懷琛各洋廿五元　高廷佐周瑞昌各洋一元　青島分會介紹……　松江分會介紹……　建陽分會介紹……　吳敏齋君介紹……　貴縣分會介紹……　阜寧分會介紹……　上海跑馬總會洋五百元　廣武分會介紹……　石港分會介紹……　呂守白先生介紹袁壽平君交來……　阜寧城區分會介紹……　南京市政府洋一百元　(時疫醫院經費)……　樂善堂……洋一百元

仁濟善堂報告國曆七月份捐款並謝諸大善士
……

仁濟育嬰堂報告七月份諸大善士捐款並謹謝
……

北寧鐵路管理局招標出售廢鋼鐵料舊料物件廣告
本路唐山新河山海關各儲料所存有廢鋼鐵料共約五千餘噸舊料及舊物八百餘種皆為有用之品現奉鐵道部核准招標出售定於八月三十日下午三時在本局當眾開標願意承購者可向本局材料處計課取閱詳細說明及投標章程屆時競投可也

上川交通公司招標承辦通告
本公司現需用洋松枕木一萬八千根及寸半石子五百方煤屑五百方如有願意承辦者希即(須帶石樣煤屑樣)至上海博物院路十四號二樓本公司通訊處接洽(星期一，三，五上午十二時前)並定八月十四日上午十一時開標特此通告

上海市立
量才業餘補習學校招生
承申報業餘補習學校

本校定於九月九日開學，即日起開始招生，茲將辦法列後，有志補習者，報名從速。

科目　一至七校　英文一至八期，日文一至四期，俄文一至六期，算學一至二期，及簿記一至二期，第一校加英文特科兩期，德文一至三期

報名地點　一至七校，均在本市南京路大陸商場三樓南部本校總辦公處(電話九五〇六二)附告招生期內，經口試後，本校派有選科指導員，各生須親至報名處，分別插班，並選定上課時間。

上課時間　第一至七校下午七時至九時半，計分三節，每節……

學費　以上每科每學期收費四元，有減免辦法，請參閱本校章程。

報名時間　即日起上午八時半至下午一時，每日下午……

不限年齡，備有章程，承索即奉○　不分性別

第一校…南京路大陸商場南部　第二校…虹口塘山路兆豐路　第三校…法租界東新橋　第四校…南市小西門黃家闕路　第五校…英租界靜安寺路斜橋街　第六校…曹家渡五角場保衛團內　第七校…南市林蔭路南口中國女子中學內

常務校董　李組紳　潘序倫　李大超　校長李公樸

上海市私立
量才婦女補習學校招生
承申報婦女補習學校

本校自即日起開始招生，茲將辦法列後，有志補習者，報名從速。

科目　初級一二年級，高級職業科三四年級，高級家事科三四年級，鋼琴專修科，國畫專修科，及英文打字速成班。

選習辦法　學生得就本校所有學科中，按照實際需要，選習若干門。

上課時間　上午八時半至十二時，下午兩時半至五時。

學費　每週選習六時者二十元，十二時者二十五元，十八時者二十五元，專修科另定，詳細請閱本校章程。

報名　即日起，除星期日外，每日上午八時至下午二時。

備有章程，承索即奉○派有指導員，到校詢問，更所歡迎○

常務校董　李組紳　潘序倫　李大超　校長李公樸

校址靜安寺路斜橋弄七十五號(電話九五〇……)

國營招商局船期廣告

船期：
- 江新快輪准於八月四日星期日晚開往漢口沿途各埠均靠本輪電話八二二六〇
- 江安快輪准於八月五日星期一晚開往漢口沿途各埠均靠
- 新江天快輪准於八月一日星期四下午五時開往鎮海寧波
- 海晏快輪准於八月七日星期三晚開往溫州
- 同華快輪准於八月六日星期二下午二時開往汕頭香港廣州
- 海利快輪准於八月三日星期六下午二時開往烟台天津　本輪電話八三二六五

船期問訊處　電話一九八三一轉接十號分機
- 安興快輪准於八月三日星期六上午九時開往青島
- 新江天快輪准於八月三日星期六下午五時開往普陀
- 過順快輪准於八月四日星期日下午二時開往福州廈門
- 海貞快輪准於八月七日星期三下午二時開往汕頭香港廣州

民生實業公司民權快輪准於八月二日星期五晚直航重慶

行駛穩快　艙位舒適　衛生設備　川輪獨一
售票及問訊處　寧波路一九〇號　電話九三三三〇

三北公司船期廣告

寧興快輪准於八月一日星期四下午五時開往鎮海寧波普陀
長興快輪准於八月二日星期五晚開往漢口沿途各埠均靠
萬象快輪准於八月五日星期一開往福州
新浦快輪准於八月六日星期二晚開往漢口沿途各埠均靠
船泊隆茂碼頭

寧紹公司　寧靜輪船准於八月二日（星期六）開往漢口

船泊南市十四號碼頭　本公司啓

N.Y.K. LINE　日本郵船公司

龍田丸准於八月五日星期一上午六時由滙山碼頭開往香港
船票特價　一等美洋四十五元　二等美洋三十五元　三等美洋十五元
如蒙惠顧請駕臨敝公司客票部接洽毋任歡迎　上海外灘卅一號　電話一二八四二號

寧波實業銀行復業運動會通告

本會以第三者立場為保障債權人利益及債權利益起見發起寧波實業銀行復業運動進行以來為時雖暫堪稱順利幾經商酌已獲有具體辦法差堪告慰查寧行負債總額共計洋五十六萬三千六百六十四元八角一分其間尚有十餘萬債權迄未登記殊與本會進行上略有關碍為此通告凡未向寧行債權聯合會登記（已向該會登記之債權從未接到該會之信件者恐係地址欠詳應速聲明補正）以便統計而利進行事關債權人利益務希照辦為荷　限期七日迅來本會接洽或向西藏路平樂里五號寧波實業銀行債權聯合會代表報告向該會登記　本會辦公處在西藏路寧波同鄉會四樓

浦東銀行

信託部　商業部　儲蓄部　堆棧部
辦理各種存款放款國內匯兌代理收解　各種定期活期儲蓄存款手續簡捷給息優厚　經營房屋地產出租保管箱租金公道　專堆客貨棧單可向本行押借款項

儲蓄部新設　優利儲金（發行有息禮券）　保息八厘外加紅利

行址：總行　上海愛多亞路二八四號　分行　浦東東昌路　分行　浦西市大街　堆棧　浦東周浦輪埠

電話：經理室　一七四二〇　營業室　一七四二七　分行　浦東一五二

中南　大陸　鹽業　金城　銀行儲蓄會（簡稱四行儲蓄會）第二十四期結賬通告

資產負債表

負債類	萬	千	百	十	萬	千	百	十	元	角	分
基本儲金			一	〇	〇	〇	〇	〇	〇	〇	〇
各種儲金		九	三	八	六	一	〇	一	二	五	三
會員紅利及息金			六	三	〇	三	七	三	九	〇	一
公積金			一	四	〇	五	五	九	九	三	八
基本會員酬金				五	六	八	六	三	八	七	二
同人儲險公益金					二	二	一	五	七	四	四
代付押款				五	二	八	〇	五	三	三	六
應付未付款項			三	六	二	六	一	〇	一	九	五
暫記存款及紅利尾數			二	一	四	五	八	六	二	六	四
本期純益			一	一	六	〇	四	五	二	一	六
合計	一	一	〇	六	二	一	六	一	七	一	九

資產類	萬	千	百	十	萬	千	百	十	元	角	分
各種抵押放款		四	五	五	〇	一	三	七	五	八	二
國內發行有價證券		一	八	五	一	六	二	五	五	一	九
國外發行有價證券		一	六	六	七	三	〇	四	〇	八	六
沒收抵押品			一	七	五	八	一	三	五	九	八
墊付未結紅利					八	四	二	六	八	〇	〇
應收未收款項			四	九	九	七	八	二	八	七	八
暫記欠款			三	三	一	三	三	四	一	七	八
營業用房地產及器具			九	一	九	七	〇	八	九	一	五
開辦費					一	九	七	六	六	八	一
現金及銀行往來		一	〇	五	六	〇	五	一	四	八	二
合計	一	一	〇	六	二	一	六	一	七	一	九

中華民國二十四年六月三十日

本賬及儲蓄法索寄即函屬通儲辦署

自民國二十四年一月初起至六月底止本會第二十四期決算所有財產賬目業經四行監察委員暨會計師周祗檢查蓋章證明確實　在此期內儲戶應得紅利保息共合週息捌釐柒毫

照章俟各種儲金期滿日連仝本金如數支付再本會定章會員儲金先得保息週息七釐外再由純益中分紅利六成（基本會員酬金三成職員勞金一成）前經本會執行委員議決特自十八期起會員紅利增為七成四行基本會員酬金減為二成合併聲明　上海靜安寺路一七〇號四行儲蓄會總會通告

（附啟）本會儲金規則現已遵照儲蓄銀行法修正付印以備儲戶索閱一俟印就即可索取

地點：儲蓄會　上海四川路　分會　上海靜安寺路　天津　漢口　南京　天津　北平　代理所　各地鹽業銀行　金城銀行　中南銀行　大陸銀行

交通銀行　滬區儲蓄部

中華民國二十四年六月三十日報告

貸借對照表

負債類	金額	資產類	金額
分部基金	四〇〇·〇〇〇·〇〇	定期抵押放款	二·五九三·九三七·九七
定期儲蓄存款	八·三五八·二八〇·一四	活期抵押放款	三·七七三·一八七·七一
活期儲蓄存款	六·五〇六·二一八·六〇	有價證券	二·七四五·三八七·九七
雜項存款	二八三·八一一·一五	雜項欠款	四·八〇八·三〇
預提利息	二四一·〇八九·六三	應收未收利息	一一五·六〇一·九一
期付款項	五二·五六五·〇〇	期收款項	二·六六二·二二二·一四
應付未付利息	二九·四八〇·五五	買入期證券	五二·五六五·〇〇
內部往來	一·三八二·〇〇三·九六	本行往來	四·四一九·五四二·五〇
本期純益	六四·五一二·二四	生財	五四三·七五
		現金	九五〇·一六四·〇二
合計	一七·三一七·九六一·二七	合計	一七·三一七·九六一·二七

附註

抵押放款
1. 房地產押款洋一百三十七萬四千五百〇二元五角三分
2. 債券押款洋四百七十六萬五千四百二十九元正
3. 存單存摺押款洋十三萬五千五百二十七元四角八分
4. 農村押款洋九萬一千六百六十六元六角七分

有價證券
1. 十七年金融短期公債票面十一萬四千三百元正
2. 十八年關稅庫券原票面四十萬元正
3. 二十年賑災公債原票面二十七萬八千元正
4. 二十三年關稅庫券原票面二百二十五萬元正

檢查會計師嚴鷗客

四明儲蓄會結帳通告

貸借對照表　中華民國二十四年六月三十日

負債類	百十萬千百十元角分	資產類	百十萬千百十元角分
基本金	五〇〇〇〇〇〇〇〇	現金及存放同業	一一〇四〇九四二三
定期儲金	五〇八七三四〇三六	抵押放款	三七六九五〇八一八
活期儲金	三八五一七六二〇	有價証券	一二三三〇八三八〇
儲金應付紅利及保息	三四八三八三〇七	墊付未結紅利	三〇一五一九
公積金	一四五〇〇〇〇	營業用器具	二〇一一四一九
其他負債	四二六七一九四三	開辦費	四八七一九七〇
本期純益	四〇八三七一二	其他資產	六二五四一九八九
合計	六八〇三九五五一八	合計	六八〇三九五五一八

印有詳細帳略備儲戶索閱

本會自民國二十四年一月一日起至同年六月三十日止辦理第四期決算所有資產負債業經監察人暨會計師吳微潘肇邦檢查證明確實穩妥在此期內儲戶應得紅利一釐八毫連同保息七釐合得年息八釐八毫照章俟儲金期滿日連同本金如數付給特此通告

總會　上海南京路三百九十號
分會　上海北四川路一二三四號　上海西門和平路一一三一號　上海霞飛路四一九號
代理處　各埠四明銀行

南洋兄弟煙草公司貨品運輸招標廣告

敬啟者本公司各貨品運費現已定期招標如有本外埠輪運公司願意承運者祈到本公司總務處或各埠之分公司取閱招標辦法依期投標可也　民國廿四年八月一日

上海抛球場　蘇存德堂　發兌

時痧救急丹　專治各種時疫痧氣霍亂吐瀉腹痛轉筋等症皆有起死回生之功居家旅行咸宜備帶倘慈善家施送特別廉讓
急救時疫水　時痧救急丹每瓶實洋六分　急救時疫水每瓶實洋二分五厘
夏令要藥一律九扣　諸葛行軍散。蘇氏辟瘟丹。八寶紅靈丹。痧氣奪命丹。秘製雷擊散。小兒保赤散。痧氣蟾酥丸。人馬平安散。純陽正氣丸。藿香正氣丸。太乙紫金錠。紅白痢疾散。精製猴棗散。新增西瓜露。天花粉露。（以及消暑各種花露一切細料等應有盡有如荷賜顧不勝歡迎）（電話一九二六四）

科學儀器館股份有限公司換發新股票公告

本公司增加資本後應行換發之新股票業已辦理就緒凡各股東攜帶老股票及印鑑或增資股款收據向本公司會計科換領並須將新印鑑交本公司總務處以便照填股票然後換領除已專函通告外合再登報公告　科學儀器館董事會啓

商辦閘北水電股份有限公司續招股本公告

本公司增資股本前經本年四月十四日定期股東會決議逐步招收共第一次增資一百萬元業於五月內全數收足茲經六月三十日股東臨時會決議續收股本一百萬元計五萬股每股二十元公開招募不以舊股東為限尤其歡迎閘北各用戶加入股份以收生產者消費者合作之效特此登報公告凡願加入本公司此次增資股本者請於本日起惠臨北四川路阿瑞里本公司填明認股書繳付股款隨製收據存執即於股款收到之次日起息一俟足額隨時登報截止　閘北水電公司啓

掘港大豫鹽墾公司清理處通告未領地各股東準期繳銷股票清結啓

自乙丑年第九屆股東會決議各股東每股貼繳工程費洋……一百元繳銷股票領田二十五畝自行管理其未領者以租息扣抵並認息一分八年以來繳費領田者五分之四尚有遠道股東或未明經過情形者遲未結領本年實行清理亟待結束除專函通告外特此登報務希於二十四年九月十日（舊歷中秋）前攜帶股票息單分田憑單全份及每股結欠未了工程費洋六十七元到掘港本處調取驗契登記憑證領田自管幸勿延誤為要

上海華商證券交易所召集股東常會通告

本所依據章程第十六條之規定定於民國二十四年八月四日（星期日）下午二時在本所開股東常會報告營業狀況等除函送入場證外並希各股東屆時攜帶證件到會再股東名冊照章自即日起停止過戶至會期終了日止特此通告

遠東公共運動場股份有限公司召集第九屆股東定期會公告

茲經七月二十五日第四屆第十七次董事會議決定於九月一日（星期日）下午二時假公共租界西藏路寧波旅滬同鄉會四樓召開本公司第九屆股東定期會屆時務希各股東攜帶股票前來本公司領取出席證依照章程比照前例辦理本場股票自即日起暫停過戶特此通告

鳴謝四明保險公司賠款迅速

敝公司前由漢運渝雜貨三十六件由民生輪裝運在途失吉當經該輪公司報告敝公司前已向四明保險公司代理部保險該公司即悉數賠償辦事敏捷信用可靠特此登報鳴謝　民生實業公司上海分公司

交通部為懸賞密報私設電台通告

近查各地常有不法之徒私自設立無線電台秘密通信破壞國家電政妨礙治安為害甚大本部迭經嚴厲取締仍恐不肖之徒藏匿私設為此通告凡能偵悉私設電台處所密報當地電報局局長或本部電政司司長親拆因而破獲者每搜出發報機一具賞洋三百元搜出收報機一具賞洋一百元所有報告人姓名本部負責絕對嚴守秘密其情節特別重大者並得從優議賞希各注意為要

上海市商會為調換新印花稅票公告

查舊印花稅票調換新票辦法已由財政部訂定辦法六條登報公布按照該辦法第二條凡上年已經登記之舊票業於當時照章先行發還各戶收存者仍須由商會同省市局所派委員詳細點驗封存會內以備按月照第一條之規定換領新印花稅票是目前第一步辦法須將已登記發還之舊票重行「點驗」「封存」方能調換新票為此公告上年在本會登記舊印花稅票各戶請自八月一日起將登記之舊印花稅票繳由本會匯案點驗處理候會同省委驗明封存以備換領新票可也本會辦事時間除例假外每日上午九時起下午五時止特此公告

滬杭甬鐵路拱閘段變更行車時刻廣告

本局准自本年八月一日起滬杭甬鐵路拱閘段客列車改照下列時刻行駛此佈

上行車

站名	閘口開	南星橋開	杭州開	艮山門開	拱宸橋到
（二〇二次）	上午八·四五	上午八·五五	上午九·〇五	上午九·一九	上午九·三二
（三二次）	九·一五	九·二八	九·四五	×（二〇四次）九·五五	十·〇八
（六二次）	九·四〇	九·五七	十·一五	×（二〇六次）十·三一	十·四四
（二〇八次）	下午十二·一〇	下午十二·二〇	下午十二·三二	下午十二·四四	下午十二·五七
（三四次）	一·三〇	一·四三	二·〇〇	×（二一〇次）二·三七	二·五〇
（二一二次）	—	—	—	四·〇九	四·二二
（九二次）	四·一五	四·二五	四·四〇	×（二一四次）四·五二	五·〇五
（二一六次）	七·一五	七·二五	七·三九	七·五二	八·〇五

注意・凡列車車次前有此×符號即指該列車係與拱宸橋支綫或滬杭幹綫之列車啣接旅客等均須在艮山門站換車

下行車

站名	拱宸橋開	艮山門開	杭州開	南星橋開	閘口到
（二〇一次）	上午七·一五	上午七·三〇	上午七·四二	上午七·五七	上午八·〇五
（二〇三次）	九·三七	九·五〇到	—	—	—
（二〇五次）	十·一三	十·廿六到	—	—	—
（二〇七次）	十·五〇	一一·〇五	一一·一七	一一·二七	一一·三五
（二〇九次）	下午一·五〇	×（三一次）下午二·三五	下午二·五一	下午三·〇四	下午三·一〇
（二一一次）	三·四五	×（六一次）四·一〇	四·三三	四·五三	五·〇〇
（二一三次）	四·三〇	四·四三到	—	—	—
（二一五次）	五·二〇	五·三五	五·五二	六·〇二	六·一〇

京滬滬杭甬鐵路管理局車務處啓（丙・二十八・）

上海電力公司　一九七三年到期五釐半銀圓組第一抵押權債券　不記名債券第三次付息啓事

上開不記名債券之第三次息票執票人公鑒該項息票按週息五釐半核算至一九三五年八月十日止之半年券息將於一九三五年八月十日起在本埠滙豐銀行總辦事處支付上開息票須由執票人向該行服務部索取息票清單逐一填入於發息前三天在該行辦公時間內（即自上午十時起至下午三時止星期六除外）留交滙豐銀行俾便整理核付如執票人欲委託其往來銀行代收券息經其出具認代收者亦可照辦　秘書兼司庫戈登啓

第六屆全國運動大會籌備委員會設置臨時商場通告

字第116號

案查本會為大會期間，便利觀衆購備食品及物品起見，特設置臨時商場，業經訂定商場簡則，提經本會第六次常務會議決定，正商場每間租金四十元，通過，並規定商場房屋五十間，每間租金十元，一則設臨時商店，在本會期間，自即日起至八月三十日止，開始租用，凡願承租者，可向本會總務組領取簡則，照章登記。此佈

中華民國廿四年七月卅一日　主任吳鐵城　副主任潘公展　郝更生

申報月刊

特價啓事

本刊辱承作家援助，讀者愛護，銷數日廣。茲值本刊三周年紀念，爲酬答各界讀者愛護本刊之盛意起見，特定特價辦法，即無論新舊定戶，凡於本年八月底以前，向本館特種發行部訂閱本刊全年一份者，國內連郵僅收二元，國外另加郵費二元九角。（自本年九月一日起，訂閱本刊，全年一份，仍照定價，收費二元五角。又最近出版之七月特大號，零售每冊大洋四角，定戶不另加價。）

四大特點

（一）討論國內外時事　（二）介紹學術文藝　（三）提倡生產事業　（四）研究社會經濟

注意：七月特大號之特色：本期有三大特輯（一）「世界經濟現勢講話」（七講）（二）「各地農村生活寫眞」（十六篇）（三）「各地婦女生活」（廿四篇）。其他專著文藝小品文各欄內容亦甚豐富，篇幅比較普通號增加一倍以上。

上海漢口路三〇九號　申報館特種發行部

大字大本

汲古閣影宋板　南宋六十家集

南宋名家之詩詞包羅殆盡　中國上白連史紙精印

全書五十八冊　原價洋八十元　特價十元（寄費一元六角一分）

存書不多　售完截止　將來重金難覓

每人限購一部

上海世界書局

(349)24.7.30.

兒童年大貢獻

兒童書　大特價

兒童年開始　優待兒童

八月一日起　十月底截止

本局向以提倡兒童教育爲職志。故所出各種兒童用書。均爲兒童所愛讀。教育家所推許。際此兒童年實施開始之期。用將各兒童書舉行大特價三月。以示優待。辦法如下。

1 向售實價各書一律減售七折

2 向會經售過特價各書（二折至六折者）茲仍照特價繼續優待

3 小朋友不論買書與否在八月一日及二日兩天中均贈兒童書一冊（上海爲限）印有目錄備索

世界書局

(309)24.7.19.

慶祝兒童年開幕　廣贈兒童幸福券及關勒銘自來水筆

本版兒童書一律六折　便宜兒童書一折至四折

購滿大洋三角者，摸兒童幸福券一張，多則類推。券券有贈，可有得到廿四元贈品的希望。又購滿五元者，摸兒童幸福券十六張，且贈關勒銘自來水筆一支（値洋一元）。外埠每支須另加贈品掛號寄費大洋一角。

兒童圖書第一集（共一百五十冊，再版預約十二元，外埠另加郵費一元，九月底截止，十月底出齊。）

我的畫報（此係低年兒童半月刊，全年廿四冊，定價一元二角，現已出第四卷第一期。）

兒童科學雜誌（此係中級兒童半月刊，全年廿四冊，定價二元五角，現已出第四卷第六期。）

▼預約兒童圖書第一集一部得摸兒童幸福券五張再贈關勒銘自來水筆一支値洋一元惟外埠須另加贈品掛號寄費大洋一角

▼以上兩種半月刊預定全年一份者摸兒童幸福券一張再贈上等活動鉛筆一支（値洋四角）定全年各一份者摸兒童幸福券各一張再贈關勒銘自來水筆一支（値洋一元）惟外埠須另加贈品掛號寄費洋一角

上海四馬路三百號　新中國書局

全國各行政專員各縣長各區長注意

汗血月刊

第五卷第五號　新縣政研究專號

廿四年八月一日出版

熱！一服清涼散　舉出全部實際方案　解放從事縣政工作人員技術上的煩渴

要目

刊前：推進新縣政

一般論著：革新縣政的今後動向……方申　縣行政組織與新縣制……李國能　田賦附加與縣財政……朱博維　動行新縣政的理想會計制度之擬議……寒屏

新政實況：江寧縣實驗概況及其批判……書君　蘭谿實驗縣財政改進之……徐欽平　五個實驗縣的比較和做……李錫勛　四川縣政之今昔觀……先培　江西縣政訓練的新精神……楊麻君

名著專載：由改革地方行政說到復興大業……楊永泰　訓練的意義——公務員……熊式輝　視察江蘇各縣縣政感想……佘井塘　保定道屬各縣巡視記……張厚琬

附錄：江西縣政人員訓練概況　公務人員工作綱領　縣政改革要項　江西省四川縣施政實況

◀各種叢書▶

幹……每冊三角

莫索里尼傳……每冊三角

德意志的復興……每冊二角

中國經濟……每冊三角

汗血小叢書　已出民族英雄評傳九集　▲每冊零售三分五一角　▲九冊全購便收大洋三角七分

汗血月刊　▼零售每冊二角　▼預定全年十二冊連郵二元三角

汗血週刊　▼零售每冊三分　▼預定全年五十冊連郵一元

國民文學　▼零售每冊一角二分　▼預定全年十二冊連郵一元四角

剪圖附郵票二角五分即贈月刊週刊國民文學各一冊預定全年並予優待七折

發行　汗血書店

地址　上海白克路同春坊三十七號　電話九五九四二號

▼特約發行所　南昌中山路三六八號　武昌新武昌路八八號

時評

廢除比率制後之英美海軍競賽

緯

今日英國外交政策已大白於世界矣。英國素來矯飾其紳士態度。强自辯解其外交政策日謀集體安全。日謀維護歐洲和平。對遠東方面則日謀英美合作。以維持太平洋之安寧。前如南非斯末資將軍及羅先侯爵皆竭力鼓吹英美合作。呼籲遠東和平。近則現內閣不管部大臣艾登亦謂『英國獲得美國之親密合作。乃英國政府之特別目的』。此種高唱入雲之聲浪。吾人聞之。恍若保守黨控制下之英國政府。眞能爲遠東和平之有力支持者。然而按其實際。則所謂集體安全。維護歐洲和平。對遠東合作。皆不免現之空頭支票耳。蓋格羅撒克遜固一貫利主義民族也。方其外交家奔走歐陸和平。世人心目中皆以爲不列顚外交政策。已放棄其狹隘的孤立主義矣。曾幾何時。英國突然擺脫倫敦協定斯脫萊薩會議之束縛。對德成立海軍協定。實行廢棄凡爾賽和約海軍條款矣。英國斯舉。直接放棄其集體安全之主張。復返皮佛洛克卿所主張之光榮孤立。間接亦予海軍限制以重大打擊。乃爲明顯之事實。此種政策。在英國自身。自屬躊躇滿志。在國際實足以引起險惡之波瀾。今者一波未平。一波又起。英海相孟珊兒在英國下院宣佈廢除海軍比率制矣。英國此舉之目的果何在乎。比率制之廢除。日之所歡迎。而非美之所樂聞也。今英徇日之意而公開宣告廢除比率制。使尙留殘喘之華盛頓五國海軍限制條款。壽終正寢。其英日合作又將復活耶。

英國廢除比率制宣言。足使各國海軍競爭。益趨積極。毋庸諱言。據最近消息。美國將於兩年間造艦六十八艘。其中去年度開工者。有航海母艦兩艘。乙級巡洋艦七艘。驅逐艦二十九艘。潛水艦六艘。共四十四艘。本年開工者。驅逐艦十五艘。潛水艦六艘。共二十四艘。他如飛機之積極建造。汎太平洋航空路綫之積極開闢。皆深可注意。同時英國之擴充海軍。自亦不後人。路透消息傳來。謂英國擬以一萬五千萬鎊增造新軍艦。其擬增之軍艦爲巡洋艦五十至七十二艘。驅逐艦八十四至一百艘。潛艇三十九至五十二艘。飛機母艦八至十艘。盎格魯撒克遜兩民族之實行海軍比賽。其聯合固足以對付共同敵人。而其對立亦適足以予有野心者可乘之機會。惟就事實觀之。對立之形勢。殆遠過於聯合之形勢。此其英美之不幸乎。抑遠東之不幸乎。在目前固非吾人所能逆睹者也。

英經濟專家　羅斯行將來華

〔倫敦〕聞羅斯爵士將偕英倫銀行之專家一人前往中國、羅斯此行、毫無成見、渠已研究中國事件歷數星期之久、但在到華以前、不欲預定任何計畫、與中國有關係之英人現繼續研究可輔助中國之各種方法、一般輿情以爲必要條件、在裁減軍費及整理債款信用、各方面多以謀取日本合作之重要爲言、察日本官塲對於對華借欵之態度、認爲目前尙非必要、且不合時宜、（三十一日路透電）

鴨綠江水氾濫　安東災情奇重

爲六十年來未有　房屋浸水萬餘戶　難民哀號待救援

◉安東　鴨綠江其後增水益甚、至三十日午后九時達二十八尺、爲六十年來之新紀錄、十時新義州之民房浸水者達三千三百五十一戶、非常警戒之鐘、挾江向兩市大鳴、其聲甚爲悽慘、（三十一日電通電）

◉安東　安東市街三十日下午六時水位二十四尺、大小房屋陸續倒坍、浸水房屋一萬五千戶、損失達一千萬元、安東與新義州間之中島市街水深廿一尺、居民中一千五百人已經救出、然尙有四千五百人留現地、水勢漸次强大、各處房屋繼續流失、因水流過急、救船不能活動、難民在黑夜中悲號救命、狀甚淒慘、（三十一日日聯電）

〔瀋陽〕瀋陽市由守備隊「滿洲國」軍日滿警察隊防護團等之努力、繼續固守渾河之堤防、可免水災、惟郊外滿洲人浸水家屋達千餘戶、（三十一日電通社電）

巴查洛繆任　駐華英軍司令

歐戰中屢建功勳　本年底來華履新

〔倫敦〕陸軍部宣稱、現已任巴查洛繆將軍爲駐華英軍司令長官、以繼波萊特陸軍中將之職、於年底履任、巴氏曾於一九一一年加入皇家砲兵隊、歐戰中以有功六次見獎於軍報、現年五十七歲、（三十一日路透電）

日陸軍散發小册　企圖擾亂統制

林陸相謁閑院報告　決依軍規嚴厲取締

〔東京〕林陸相三十日突如赴箱根山謁見閑院宮參謀總長、又轉往葉山覲見日皇、奏聞陸軍內部事情、頗惹起各方面之注目、査陸相報告之內容、前次更迭敎育總監時下令停職之村中孝太郎大尉及磯部淺一一等主計兩人、連名著作小冊子、題目爲「關於肅軍之意見書」、分配各方面、經陸軍調査、其數達三千餘部、林陸相二十九日晚接見渡邊敎育總監協議對策、因該小冊子曝露所謂十月事件及三月事件內容、以圖擾亂陸軍統制、決意依照軍規嚴重取締、於是決定處分方法後報告參謀總長、（卅一日日聯電）

〔東京〕敎育總監更迭以來、關於陸軍部內狀勢之小冊子及關於陸軍之意見書「由草擬之軍隊或其他之名義、向各方面散發、其內容不妥之點及曲解陸軍之處甚多、陸軍中央部曾調査實狀、研究善後處置、頃始探悉係去秋因某事件連坐之某將校所發、決令關係機關沒收問題之小冊子、並於一兩日中、處罰關係者之現役將校、（卅一日電通電）

四庫全書珍本初集

續出第四期書　五十九種　五百八十四冊　又目錄一冊

全集出齊

四庫全書珍本初集原定分四期出齊、已出前三期書一百七十一種、一千三百七十六冊、先後交奉、茲準期續出第四期書五十九種、五百八十四冊、初集全部共計二百三十種、一千九百六十冊、至此出齊、另印目錄一冊附入第四期書內、前購預約諸君請持預約憑單向原定書處取書、惟遠地分支館之定戶及遠地訂明郵寄各戶、因須寄運、書到略遲、尙祈鑒諒、

▲全集定價國幣八百元、除發交定戶外存書極少、欲購請速、

商務印書館謹啓

530

中國科學社主編　通俗科學半月刊

科學畫報

第三卷第一期　兒童年紀念號　出版

本報圖文並重，向爲兒童及一般人士所愛讀。本期爲慶祝兒童年專號，由趙元任博士編輯，選材新穎有趣，文字更求淺顯，插圖益見豐富，完全適合兒童閱讀。卷首並有蔡元培先生特選「現代兒童對於科學的態度一文」，勗勉我國兒童，備極懇切，名言至理，發人深省，尤爲將來主人翁之全國兒童，所不可不讀。現値兒童年開幕，且在本報廉價期內，凡家有兒童或於科學有興趣者均宜訂閱。

本報爲三重紀念特價三月

本報自發行以來，承海內外讀者愛護，銷數與日俱增，良深感慰。本年十月欣逢中國科學社成立二十週年，本月又爲我國兒童年開幕，亦爲本報第三卷開始之期；値此三種紀念，本報除刷新內容，精益求精，以期達到普及科學之本旨外，爰訂優待辦法，特價三月，以副讀者之雅意，並誌紀念。

特價：即日起至本年十月底止

預定：第三卷全年二十四期特價三元六角。半年十二期特價二元。連定第三卷第四卷共四十八期特價六元八角。另零售每冊仍收大洋二角。

合訂本：第一卷六元。第二卷特價四元八角。來報代訂每本收洋一元二角，定戶憑報內所附優待劵委訂特價六角

郵費：（一）畫報，國內不計，香港澳門每冊加四分，國外每冊加八分（二）合訂本，掛號寄費國內每本四角，國外每本二元五角。

發行者　上海福煦路六四九號　中國科學公司敬啓

報喪

顯考午詒府君痛於民國二十四年國曆七月三十日亥時壽終滬寓西摩路十七號恐訃不周哀此報聞

棘人夏久照泣血稽顙

坤江弟覽

汝姊待汝甚善汝不思報答汝受人之愚將物取去該物多數代人家保存的汝姊須要賠償汝姊爲汝終日悲傷恐有性命之憂望汝速悔如不便返家可通信或來浙的橋或施高塔路以便接洽我保前途無事汝的婚事亦可設法幸勿自誤 姊來才白

同

自汝出走家中大小不安汝心何忍所短之數老父允爲了理決勿見責望汝速歸即可解決且汝事外間絕對秘密于名譽毫無影響萬勿遲疑至要 穎泣告

顧新政吾兒知悉

昨日汝之業師忽來家說汝於七月廿七日下午九時許留條出走不知去向至今未曾回店等情聞知不勝驚異萬分焦急如有難言之事儘可商量不難解決現汝母在家日夜啼哭臥病在床不思飲食望兒見報火速回家以救母命如有親戚朋友仁人君子知其下落請即賜函因而釋疑或送回家者定當厚謝決不食言 通信處浦東川沙顧鎮仁昌米號轉交 難父顧病白

徐士廉 王玉英 訂婚啓示

我倆承俤兆年成康兩先生介紹並徵得雙方家長之同意謹於國歷廿四年八月一日在滬訂婚特告諸親友（恕不另柬）

郁宜康長男去非 張家鎮孫女倚雲 訂婚啓事

宜康之長男與家鎮之孫女倚雲承喬儒聲潘冠卿兩先生介紹謹於民國廿四年八月一日在滬訂婚時艱力崙概從簡約謹告親友諸希公鑒 郁宜康 張家鎮同啟

朱棨啓事

逕啓者先嚴幼滋府君慟于七月貳拾日棄養所有生前對於各地一切擔保事項應自即日起概作無效恐未週知特此鄭重聲明

法租界典當業 廣大 盛昌 德潤 永慶 同濟 順和 萃豐等 議改十二個月爲滿通告

茲因市面凋敝物價暴跌女衣式樣時常改變男衣亦然以致滿貨不合時宜無人顧問今爲維持典業起見公議自八月一日起改爲十二個月爲滿到期當戶如欲保留可隨時加利展期以前所當各貨仍照向章特此通告

中國新村建設社股份有限公司籌備委員會啓事

查本委員會自成立以來對於中國新村建設社改組爲股份有限公司事宜正在努力進行藉謀新村事業之擴展而求裨益於國計民生今張委員永年因齋微園新村完成在即對於將來全村之管理制度應行如何設施以及新村事業應行如何改進而達到盡善之地步殊有出國攷察以資借鏡之必要茲張委員已定於八月一日乘芝沙丹尼號輪啓程除由張委員推定任廉昌君代表職務外本會一切事務現正在積極進行之中尚希各界不吝賜教則新村事業前途實深利賴諸維公鑒

中國新村建設社股份有限公司籌備委員會謹啓

中國新村建設社創辦人張永年啓事

鄙人鑒於新村事業於國家社會有所裨益所幸創辦之齋微園新村在各界贊助之下進行頗爲順利現已施工建設完成有期茲者新村住戶同人爲推進新村事業擬照各國創辦新村之先例遵照公司法改組中國新村建設社爲股份有限公司由籌委會第二次常會議決鄙人赴英荷諸國考察新村建設事業以爲基礎集合物力人力肆力新村建設與發展返國之期當在本年十月間在此時期內鄙人職務由委員任廉昌君代理倘在此公司正在籌備之際社務仍得如常進行再鄙人準於八月一日乘芝沙丹尼號輪啟程行期匆促諸親友前不克一一走辭爲悵併以奉聞統希鑒察此啟 張永年

戊A1713

江西浮梁桃墅鎮鳴謝陸軍五五師三三一團二營六連葛連長連朝啓事

竊敝鎮係贛皖邊區江浙通衢上年重遭赤禍十室九空迨六月有七師四一團蒞鎮痛勦招撫民衆九月又沐四九師獨立三五旅相繼奮勇搜勦匪勢至此大挫惜昔奉命他調民時恐懼最後賴有五五師三三一團二營六連葛連長學術深宏人格高尚軍風兩紀異常嚴肅遇有警報立即馳勦不憚星日解民倒懸他若撫慰流黎哀憐災庶更有己溺己飢之風足徵善步團長後塵誠五五師之模範連也敝鎮民戴德特此鳴謝

鹽迷專刊徵文展期啓事

去年十一月念八日起本社爲鹽迷專刊第一屆贈獎徵文限至本年七月三十一日截止現因遠省交通不便要求展限特展至八月底止決不再展繳卷處南京遊府西街五十七號景寓北平東鐵匠胡同十二號韶園（題目仍舊另有簡章函索即寄）

戊A1709

上海朝霞藝術研究社啓事

逕啓者本社自四月間由同人等發起創辦迄已三月研究藝術成績斐然惟經濟困難不克繼續辦理爰召集發起人開會議決一致通過結束停辦當將本社鈐記及一切文件證章當衆銷燬宣告解散所有本社對外並無金錢糾葛及簽訂合同擔保等情事倘有社外人冒名招搖發起人等概不負責所有經手人勸募欵項者祇以杯水車薪對於本社大局前途無補應由經手人原欵退還並致歉忱擱於社內一切名義自登報日起一概無效特此聲明 社長陳桂林暨發起人等謹啟

施卓人律師受任東興號經理王孝良君常年法律顧問通告

本律師現受上海東興號經理王孝良君聘任爲常年法律顧問嗣後如有侵害該號之法益者本律師當依法保障之特此通告 事務所河南路五〇五號大陸商場二樓 電話九五七八四號

王良慶律師受任張錫芳常年法律顧問並代緊要聲明

本律師受任張錫芳常年法律顧問嗣後如有侵害張君之名譽財產營業以及其他法益者本律師當依法保障之責任頃據張君聲稱本人係正式商民近自外埠收賬返滬親友出示六月廿六日申新諸報載有租界捕房拘獲偽鈔案在第二特區法院終結時曾被選任爲該案鈔案犯陳黃諸人內有刊稱本人係股東之一曾由警探前來搜查一無所獲儻携去本人照片兩幀云云爲此委請查究閱該啟事張君名譽或侵害渠之自由等本律師自當代表依法嚴究特此登申新晨三報聲明如上 事務所牯嶺路人安里十九號

薛篤弼 趙祖慰 律師受任司徒博君常年法律顧問通告

本律師等茲受上開當事人聘任爲常年法律顧問嗣後如有侵害其權益者本律師等當依法保障之特此通告 事務所愛多亞路一六〇號 電話二六〇五號 三〇三二〇

張以藩律師受任沈西苓君常年法律顧問通告

本律師茲受任爲沈西苓君常年法律顧問嗣後對於沈君之一切法益本律師當依法保障之 事務所上海四川路四一六號 仁記路一一九號 電話一六五一九號 五一七六七號

李寶森律師受任陳冠羣君常年法律顧問並代表啓事

茲受上開當事人委任爲常年法律顧問並據聲稱本年受大豐公司之聘充任跑街職務除爲挽攬生意提取佣金外並無薪水更從未投資合股外界不明真相每誤認本人爲大豐公司股東本人現已於七月一日辭去跑街職務脫離大豐公司嗣後大豐公司與本人永不相涉爲此委請律師代表登報鄭重聲明等語前來據此合代登載如上 事務所大陸商場五二七號 電話九二四一六

丘漢平律師續任虎標永安堂滬行常年法律顧問通告

茲受任上開當事人常年法律顧問嗣後如有侵害該堂營業信譽及其他法益本律師當依法盡保障之責 事務所愛多亞路九一八號 電話九四〇六三號

ZA379

律師后萬安代表韋顧鴻英懸賞緝拿顧鴻泰

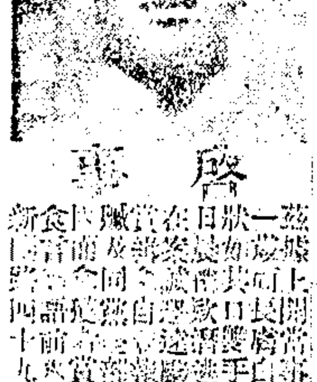

啓事

[illegible]

汪宗樸律師受任惠民奶粉公司常年法律顧問通告

本律師茲受惠民奶粉公司聘任爲常年法律顧問嗣後如有侵害其名譽及其他法益者本律師當依法保障之特此通告 事務所南京路大陸商場四二三號電話九三四九五 住宅金神父路金谷村二十五號電話七五五二

宋銘勳律師受任吳啓周 徐杏生常年法律顧問通告

茲受上開當事人聘任爲常年法律顧問嗣後如有侵害其名譽及其他一切法益者本律師當依法保障之特此通告 事務所上海寺路同益里四十八號 電話三〇五四八號

袁仰安律師代表張百忍堂駁正潘承鍔律師代表周東山通告啓事

茲據張百忍堂張戴氏太太稱竊於家祖遺美冊一本九四號道契及事業委託潘承鍔律師代表周東山登報聲明遺失一事據稱該項單契係供債欵三萬元之担保等語保證人屬潘恐聽聞難予緘默按張姓未嘗向人舉債三萬元而周東山既稱担保債欵試問當庭何以自供該單契非張姓所交付何以未立担保合同何以未向掛號洋行註冊何以持該項單契半年之久默不作聲凡此事非兒戲經法律裁判之後應負何種責任周東山焉有不知乃竟捏稱但保以爲掩飾不得不請貴律師加以駁正以正視聽等語合代駁正如上 事務所大陸商場四三二號 電話九四三四四

張維熊 李慶昇 律師代表南潯成德莊債權團駁覆並警告成德莊股東張藕莊

茲據南潯成德莊債權團代表稱成德莊股東張藕莊前忽委託陳德新律師代表登報聲稱所存本債權團一部貧苦債權人之補貼費並不列入五成和解範圍之內故當時爲和約執行之時與法院執行庭會當庭諭示該貼補費係和解筆錄外另訂契約不在執行範圍之內如有爭執應即另行訴追等語乃張股東非特拖延迄今分文未償反蹈襲明作廢居心洵屬叵測用特委請代表登報駁覆並向法院聲明該項票據不能作廢並警告張股東迅予如數償還免再訴追等語據此特代表登報聲明如上 張律師事務所北小橋 李律師事務所南潯便民橋

李時蕊 李琳 律師代表華昌火柴梗片股份有限公司清理啓事

茲據華昌火柴梗片股份有限公司董事會函稱本公司因營業清淡週轉爲難最近更發生工潮無法平息不得已委請貴律師代表清理以資結束等情前來爰特登報通告所有該廠債權人限於本年八月十四日前持據來所登記以憑核辦又該廠債務人亦希於前開日期內將所欠欵銀送交本事務所以清手續否則當即依法訴追此啓 事務所大通路一六七號 電話三四〇〇九號

盧峻 方積蕃 王顯湘 律師代表公大和記魚行宣告清算並召盤通告

准公大和記魚行經理來所聲稱查本行受市面不景氣影響以致週轉不靈無法維持經股東會決議應宣告清算爲特請貴律師等代表通告各債權人於登報日起十四日內持據向貴律師事務所登記如逾期未來登記作爲自願拋棄債權論各債務人所欠本行欵項亦限於上開期限內繳至貴事務所並希召盤等語前來准此合亟代表通告如有願受盤者希前來本事務所面洽可也 公明法律事務所 事務所南京路一四〇號 電話一九九六四號

張鵠聲律師受任陸榮卿常年法律顧問並代緊要啓事

本律師茲受陸榮卿君聘任爲常年法律顧問嗣後如有侵害其名譽身體及一切法益者當依法保障之並據稱伊子少卿業已成年自謀生活故在外一切行動絕對不負責任合代啓事如上 事務所愛多亞路南洋兄弟煙公司二樓電話八四八五五 住宅電話三四五六六

汪宗樸律師執行職務通告

本律師自即日起開始執行律師職務特此通告 事務所大陸商場四二三號電話九三九四三號 住宅金神父路金谷村十五號電話七五五二二號

甯紹商輪公司保險部改組甯紹水火保險股份有限公司啓事

逕啓者甯紹商輪公司保險部茲已改組爲甯紹水火保險股份有限公司除依法呈請主管官署登記外特此登報通告自八月一日起遷至北京路三六六號華大樓六樓五一四號辦公 電話……

浙江省建設廳財政廳訓令 浙江省稻類專營股份有限公司通告

案准浙江省稻類營業統制章程自二十四年八月一日起施行等因本公司遵奉是日開始營業除將各項章則分函查照辦理外凡製造或販賣稻類之店舖均應依照規則請領營業許可證並請稻類營業稅徵收機關核發營業調查證希各地產銷店舖一體知照幸勿延誤特此通告

ZA3807

上海金業交易所股份有限公司召集第廿七屆股東常會通告

本公司定於本年八月四日下午二時在本公司市場內開第二十七屆股東常會報告本屆營業狀況股東請於七月廿七日起至八月三日止每日上午十時至下午四時持股票至本公司股務處領取入場證至開會日憑入場證領取議決票再本公司股票自七月廿五日起暫停過戶俟開股東會後再行繼續辦理特此通告

理事會啓

戊A1380

上海華商紗布交易所公告

本公司定於八月四日下午二時開第二十八屆股東會業經登報公告並將通知書暨應投交之委託書等件附函遞送惟尚有股東或住址遷移或收件無人者希股東見報後即攜帶股東印鑑來所領取上列開會各件爲盼

安亭新中電氣股份有限公司解散通告

本公司七月二十八日召集臨時股東會議決解散推選陳明斕先生爲清算人處置本公司一切權益特此通告

執有上海電話公司不記名債券諸君公鑒

茲關於本公司一九五七年到期乙組六厘最優債券第九次付息券按週息六厘計算本屆半年利息在一九三五年八月一日到期定於是日以後在本公司江西路二三二號辦公處給付至於付息券清單表可向上述地址索取並須於兩日前將該表交到本公司方可照付利息諸希公鑒

上海一九三五年七月二十五日

財務管理員兼副秘書郎赫士德敬啓

張蔵言醫師住宅診所臨診時間通告

本醫師住宅現遷至愛文義路三六四洪裕里九號（仁濟醫院對面）住宅臨診時間每日上午九時至下午一時電話三六四〇八號診所仍在北京路一五六號大陸大樓四〇八號臨診時間下午一時至四時電話一九九六六號恐未週知特登報通告如上

ZA5006

陸軍第十八師司令部副官處啓事

本師官兵符號業經依照軍政部規定式樣改製定於七月十五日起分發佩帶所有以前符號一律作廢特此聲明

上海市商會召集華英藥房股份有限公司全體債權人會議通告

案據本市華英藥房清算人律師秦士釗律師袁行亮函稱該藥房因受市面不景氣影響停業後以存貨過多無法處分長此遷延恐債權人受損太大爰擬具和解方法請求本會召集債權人會議試商和解等情前來經本會第五十三次常務會議議決通過茲定於八月十一日下午二時在本會召集債權人會議試商和解辦法凡屬該藥房債權務希攜帶債權憑證準時蒞會協商爲盼

實業部上海商品檢驗局布告

發字第一二八一號

查本局定於八月一日起施行非經本局檢驗合格不准進口之辦法除將施行細則暨補充辦法等分發外合亟布告周知此布 局長蔡無忌

上海市公安局社會局布告

局字第六七一五號

查本市鄙俗，每於七八月之間，有游手好閒之徒，在各馬路及里衕，發起盂蘭盆會，挨戶斂錢，意圖迷信，虛糜金錢，莫此爲甚，節經本公安局佈告禁止在案，茲屆秋令，誠恐日久玩生，故態復萌，合再申令禁止，以杜藉端斂錢，除令行各區所局一體嚴禁外，合行會銜佈告周知！此佈。

上海市社會局局長吳醒亞 上海市公安局局長蔡勁軍

中華民國廿四年七月　日

食貨（半月刊）

第二卷·第五期·今日出版

中國社會史專攻刊物　陶希聖主編

參考資料　重商制度略說……連士升

研究方法　研究中國經濟史的大綱與方法(下)……王瑛

雜俎　春秋的奴隸……陳憲旋　戰國時代商人的動向……河漢　兩晉南北朝的宮闈……劉廣惠

編輯的話……陶希聖

索引　中國經濟社會史重要論文分類索引(二)

定價	零售	每冊大洋一角
	預定全年	國內二元連郵　國外三元連郵

食貨第一卷合訂本出書　每本定價大洋一元　特售八折　門市二角　外埠加郵五分半

上海福州路中市　新生命書局　分局　南京太平路、北平、武昌……

期刊索引

具工學治之二無一唯內國（國內唯一無二之治學工具）

第四卷第三期　目次

一、期刊索引期刊簡名表

二、期刊索引分類表

三、期刊分類索引

四、期刊著名索引

（民國廿四年七月三十一日出版）

◀編輯主旨▶

年來國內定期刊物，有如雨後春筍，以數量言，至少在二千餘種以上。因數量之激增，討論之範圍亦廣。吾人不但不能窺其全豹，而欲明其梗概，亦屬匪易。本刊有鑒於此，特搜求全國重要定期刊物，按月編製期刊索引，專供治學者之便於研討。創刊以來，已歷年餘，計經索引之刊物，已達千種以上。凡富於價值，可供參考之題材，悉無遺漏，且編法新穎，分類詳明，無論搜尋任何材料，祇須備置本刊一册，卽能按圖索驥，明其究竟，洵國中唯一無二之治學工具。凡圖，學校，機關，以及研究家，作家，皆不可不備也。

ㄟ本刊近更爲便利讀者檢閱及減輕書價担負起見，自第三卷第四期起，除仍繼續出版合訂本外，並編印分類單行小册，計(一)普通，哲學，宗教，教育類(二)社會科學類，(三)經濟學類，(四)藝術，自然科學，醫學，衛生類(五)農工商實業，交通類(六)歷史地理類等六種，定價低廉，每册低售一角或數分，隨讀者之需要自由選購，堪稱便利。

零售　每册定價大洋五角

預定　半年六册二元八角　全年十二册五元五角

總發行處　中山文化教育館發行處　南京總理陵園體育場路

總代售處　上海雜誌公司　上海四馬路三二四號

各省市書坊均有分售

本刊每逢月底出版

教與學

第一卷第二期　八月一日出版

教與學之心理的解釋……杜佐周

中小學教師對於學習心理應有的認識……郭繹東

青年心理衛生問題……蕭翼

特殊兒童的心理……沈有乾

心理學與生活各方面之關係……潘林

心理學的目標與範圍……高覺數

各國鄉村教育的新趨向……王衍廣

印度教育之新趨向……顧云山

德國高等教育的新趨向……天覺譯

英語教學上的四熟主義……錢士一

英語常用字彙的研討……陸殿揚

從大學一年級英文到中學英語教學……洪深

中學英文教師與拉丁文……郭斌龢

我的英語教學經驗……王哲安

關於運用英文字典的四種誤解……水天同

語言學習之原理……石兆駒

人類和語言的聯係(下)……薛德精

意大利之青年訓練……沈中人

湖外十年……徐介年

我先去了……方家逵

長城一角　一個親愛的小伴(文藝)……田兄成

爲學目的　小遊記

教育文化與教育意義(特載)……蔣中正

作家小傳……編者

消息……編者

定價每冊二角　全年二元　預定全年以六折優待　直接向本所定閱爲限

正中書局雜誌推廣所總批發　南京河北路童家巷口

中國社會

國民經濟特輯　第二卷第一期

經濟建設的有效方案……羅敦偉

局部計劃的經濟統制……衛挺生

對於國民經濟建設的幾點意見……陳長蘅

經濟建設的幾個切實問題……梁寒操

經濟建設的幾個問題……史維煥

公路建設與經濟建設……趙祖康

經濟建設的三方面……薩孟武

國民經濟建設之先決條件……黃傑

國民經濟建設的我見……葉法無

國民經濟建設的面面觀……彭家禮

以農立國是對的嗎？……陳公博

由以農立國到以工立國……羅敦偉

保護農業之失計……顧季高

清代之旗表制度……曾鐵忱

尼姑生活之分析……陸慶女士

社會情報……彭家體

社會辭林(十則)……編者

編後記……羅敦偉

每冊一角　半年五角　全年一元　國外加倍　郵費在內

中華社會問題研究會編

正中書局雜誌推廣所總發行　南京河北路童家巷

綱鑑易知錄

百家批註　大字圈點

一折預約

精裝十大厚冊原價八元　現在預約祇收八角　外埠另加寄費二角三分　郵滙不通之處郵票代洋十足收用　本年九月二十日出書決不誤期

樣張備索

●總定書處●　上海山東路麥家圈仁濟醫院對過　國華書局

袖珍分類　司法院解釋彙編預約展期廣告

司法院解釋彙編業已出版四冊自院字第一號至第一千號解釋均彙集無遺惟冊數既多攜帶不便茲爲全國法曹律師及研究法學者翻閱攜帶便利起見將上開一千號解釋來往文件悉錄全文用上等米色道林紙精印分類袖珍本布面精裝一厚冊內依解釋性質分類務官制官規審判民事刑事司法行政行政法令外交九類各類解釋號次均依關係法條分別先後其有內容涉及二類或二以上法條者則原文列入最前類後類揭載標題各號並有眉批註明法條以便查閱編首列入兩檢查表一以摘錄要旨法條分類一以解釋字號依次排列係以原文頁碼現已付印定於本年八月十五日發售定價每冊大洋三元郵費國內二角特區及國外七角並爲便待購閱者特將預約期間延長一個月凡在本年八月三十一日以前預約購買者仍照前訂預約辦法依定價以七折收費遞遠省分如川陝雲貴甘肅寧夏青海新疆西康等及國外各地得展至本年九月三十日以各地發信時之郵局戳記爲憑如承預約須將書郵各費先行滙寄本科俟本編印成卽行交郵掛號奉上不誤

司法院秘書處第二科啓

神州國光社卅四週年紀念大廉價一月

八月一日起至月底止

本版名著畫冊一律六折

尙有數十種至五折特廉書籍一折　每日更換

外埠郵購另加郵費

新書預告　物觀世界史第一冊第二冊　波卡洛夫等著　進白等譯　華等譯

物觀世界史第四冊第五冊　約尼夏尼等著　白等譯　翔等譯

年內一次出齊

歡迎參觀　河南路一三六號

南京正中書局上海辦事處遷移通告

本局現以原有房屋不敷應用并爲擴充營業起見自八月一日起遷至四馬路復興里六號（卽石路東首世界書局隔壁弄內）電話號碼仍爲九二〇四〇號除分函通知外特此登報通告

申報兒童年　又一大貢獻　小男兒

『小婦人』『好妻子』後之兒童教育名著

本書爲兒童教育小說稀世名貴之巨篇。原著者爲美國露意莎奧爾珂德女士。以『小婦人』『好妻子』兩書著譽。斯篇文辭佳妙。意境優美。運淋漓之文筆。寫熱烈之情緒。與前兩書。可謂鼎足而三。價值不朽。實屬難得。今仍由浙大教育學院院長鄭曉滄先生譯成中文。筆力直逼原書。不失本來面目。裨益吾國兒童教育頗多。兒童本身固應讀之。爲家長者尤非讀不可。

八月一日起在本報教育新聞欄內開始發表

華洋義賑會爲黃河長江一帶水厄災民請求救命

如蒙捐款請直送上海仁記路九十七號四樓本會可也

郵政儲金匯業局爲上海市中心區房屋「衛生」「電氣」設備招標廣告

凡曾在上海市公用局登記及格而富有經驗者可於八月五日以前開具詳細工程履歷並檢同證明文件向福州路五十三號本局報名經審查合格卽行通知向江西路三六八號四樓大西建築師事務所領取圖樣說明書及標單隨繳押圖費每種洋五十元開標後憑圖樣說明書發還限於八月十五日下午二時以前將標件連同保證金二百元投送本局卽於當日下午三時在本局當衆開標

西京市政建設委員會標賣新市區公有土地通告　第四號

查本會新市區土地分爲甲乙丙三等，丙等地每畝底價六百元，乙等地一千二百元，甲等地一千八百元，茲屆第四次標賣，凡有申請投標者，務於八月十二日以前，辦理申請手續，於八月十五日上午十時，在本會開標，詳章及申請書面索卽發，函索卽寄，特此通告。

本會會址　陝西西安

民國廿四年七月卅日

(A1230)

上海濬浦局通告　第二八七號

本局茲特招標承辦六個月內需用砂石計(一)蠻石三萬噸每塊重量至少一百磅(二)蠻石一萬五千噸每塊重量至少五十磅(三)黃砂八百立方碼(四)粗砂四百立方碼(五)綠荳砂一千八百立方碼(六)瓜子片七百立方碼(七)寸半子二千五百立方碼(八)粗石子一千四百立方碼(九)黃泥三百立方碼在吳淞與上海水泥公司間沿浦各處交貨欲悉交貨及其他詳情可向本局繳納保證金國幣二百元正索取章程此項保證金俟接到確實標信後發還標信須固封外面註明「投標砂石」字樣至遲限於本年八月十二日上午十時送達本局將來開標本局不受最低或任何標信之束縛特此通告

代理總工程師　薛卓斌

申報月刊社恭祝　兒童年開幕

本刊敬以『兒童年之兒童問題』(見本刊四卷一期)以及本期七月十五日出版之特大號中之『兒童年實施期中應有之注意』『我國育嬰堂之沿革』等篇專著供獻於全國注意兒童問題之教師與家長們

充滿緊張空氣　國聯行政院開會

英法合力圖弭東非戰禍　根據條約對意提新建議　意反對阿國歸國聯代管

【日內瓦】日內瓦今晨充滿緊張空氣、蓋舉世矚目之國聯行政院會議、定於今日在此開會、或將成爲國聯成立以來最嚴重之會議也、行政院主席李維諾夫昨晚自加爾斯巴德抵此、繼之者爲阿樂西爵士率領之意國代表團、其間相距不過數小時、艾登爵士及賴伐爾總理可望於今晨蒞此、俾在今日下午五時開會前、得有充分時間、舉行初步談話、國聯方面注意各國代表對於程序問題之態度、卽行政院是否僅限於調解、抑應直接干涉、第二辦法大概將使意國代表退出會議、聞英國或將堅持討論衝突之根本原因、如不能獲得折衷辦法、當可獲得與國·丹麥·葡萄牙·西班牙等國之援助、惟南美代表大概將嚴守中立、若干方面預測、李維諾夫及土爾其代表將建議意阿兩國應重行聲明遵守凱洛格非戰公約及一九二八年意阿條約中之第五款、該款規定一切爭端均應付調解云、（三十一日國民電）

【日內瓦】本日午後法國總理兼外長賴伐爾與英國不管部大臣艾登會晤、兩人交換今晨與意阿兩國代表談話後所得之印象、對於本日午後國聯會行政院開會時所採取之態度、賴伐爾與艾登似已有所商定、（三十一日哈瓦斯電）

【日內瓦】國聯會行政院非常會議、法國代表卽法國國務總理兼外長賴伐爾一行、業於今晨九時抵此、英國不管部閣員艾登亦同時到達、賴伐爾總理當卽前往法國代表團辦事處、與行政院各會員國代表相接洽、此項接洽、業由辦事處人員預先約定、行政院第一次會議、仍定於午後五時舉行、係屬絕對非公開性質、（三十一日哈瓦斯電）

【日內瓦】參加國聯行政院會議之各國代表今日已連袂抵此、準備對於避免意阿戰爭作最後之努力、各代表亦準備要求意國允許於平和交涉尙在進行之際、不卽以武力攻擊阿國、目前各代表最大之希望、僅爲展緩最後之決裂、而並不希望能將根本問題予以解決、此點實堪注意、（三十一日國民電）

【羅馬】因英閣員艾登與法總理賴伐爾昨在巴黎談話之結果、現已有解決意阿爭執之新動作、今日已向羅馬提出一種辦法、主張成立英法意三國代表之少數人委員會、根據一九〇六年之條約開會研究全部意國担任在此談話繼續之時、不得採行敵對行爲、上述提議、可爲國聯會員國所歡迎、因彼等於此可不與聞意阿爭議、而使大國負其全責也、查一九〇六年條約、英法意三國担任、㊀尊重並設法保全阿國之土地完整、㊁任何一方面所得之實業讓與權、不得損害他國權利、㊂不干涉阿國內政、㊃共同行動以保障彼此在毘連阿國之領土內利益、㊄彼此協定阿國境內之鐵路建築、及三國人民在貿易與運輸上之同等待遇、（三十一日路透電）

艾登幕後活動　和平希望仍微

【日內瓦】英閣員艾登今晨十一時偕法國顧問往見阿國代表哈華利特、其人乃阿國駐法公使也、午時艾登又往見意代表阿洛錫、後與國聯秘書長愛文諾午餐、故意阿爭議雖未正式開會討論、然幕後現已有不少談話矣、意總代表阿洛錫在接見艾登時已與法總理賴伐爾談良久、聞各方面之談話進行尙佳、但若謂其希望甚好、則時機猶早、意國接受國聯指派義務仲裁員加入調解委員會之說、現已不爲人所輕信、艾登欲有所作爲、以壓滿輿論、使知國聯行政院不欲專偏重無關重要的邊境細故、而忘却主要之問題、

國聯代管阿國　羅馬認爲奇談

【羅馬】據羅馬電訊、國聯行政院今日之會議、有展緩之可能、因聞意相墨索里尼已積有和平之運動也、據羅馬所傳之最近消息、意相現準備放棄其反對國聯指派第五仲裁員之主張、但若調解手續卒歸無效、則行政院開會時、意國保留詳述意國理由之權、在此屆國聯行政院會議中、意國將繼續不允發表此種言論、至於以阿國爲國聯保護國之說、羅馬不歡迎之、認爲奇談、意國反對之最大理由、爲英法二國在國聯中有極大勢力、將來對於國聯保護國之行政、握甚大權力、不能使意國滿意、且此舉在實際上等於以一九〇六年條約之三簽字國、成立英法意混合保護國、

視條約同廢紙　不願他國分羹

意此條約意相早已視同廢紙矣、意國在阿進行已遠、不願他國分享其進取之利益、意國欲支配其所缺少之原料、此亦爲其對阿主要野心之一、意國梯維亞報今日載一插畫、表示意人仇英之情感、圖中繪一阿國裸足在日內瓦議事桌下與着褲之英人腿親善狀、（卅一日路透電）

戰時封鎖運河　各代表付討論

【巴黎】據此間消息、出席國聯行政院會議之代表、今日曾積極討論意阿戰事爆發後封鎖蘇彝士運河、禁止意大利或他國船隻運輸軍火之問題之辦法、大約將由行政院授權英國或各國組織委員會、禁止任何國家開往任何地點之軍火通過蘇彝士運河、（三十一日國民電）

英法立場　較前更見接近

艾登賴伐爾會談結果

【倫敦】據巴黎路透社消息、英法現對意阿爭議之立場、已較三星期前更見接近、此爲昨日艾登與賴伐爾兩要人會談一小時之結果、兩人曾透澈討論該問題之各面、今日艾登已赴日內瓦出席國聯行政院會議矣、（三十一日路透電）

【日內瓦】聞昨日艾登與賴伐爾在巴黎舉行談話後、英國主張已有變更、英國本要求國聯會行政院立卽討論意阿爭執之整個問題、以免戰爭危險日見增加、但自經賴伐爾勸告後、英國主張已不若曩時之堅執、賴伐爾以爲如和平解決之希望一綫未絕、則英國所主張之程序、殊無採用之必要、蓋五月二十五日行政院決議案本已規定非俟各項和解程序完全歸於失敗、則不應將意阿爭端作整個之討論也、英國政府因國內一般輿論要求、雖尙未完決定採納法國之觀點、然英法兩國、既能作更進一步之合作、則行政院會議前途、自更可樂觀、大約艾登當俟與出席行政院之重要各國代表舉行談話後、方可最後決定英國之態度、但無論如何、無阻止戰爭之保障、而遷將意阿爭端延期討論、則必爲英國所堅決反對、又目前最大困難、則在阿比西尼亞方面、則以阿國政府堅持行政院立卽討論整個問題、而不允接受恢復意阿仲裁委員會之工作故中、惟阿比西尼亞雖堅持此種主張、然一般人仍以爲倘能保障阿國之安全、則阿國政府或可望接受一種調和方法、且阿國安全之保障、則又爲英國之所期望者也、（三十一日哈瓦斯電）

阿比西尼亞　委由國聯統治

英法談話考慮及此　倫敦官塲聲明否認

【倫敦】本日泰晤士報登載巴黎消息、謂不管部大臣艾登與法國總理兼外長賴伐爾、曾考慮以阿比西尼亞作爲國聯會委任統治地、此間官方人士、頃否認此說、（三十一日哈瓦斯社電）

【倫敦】據泰晤士報駐巴黎訪員探悉、不管部大臣艾登與法國總理兼外長賴伐爾對於意阿爭執、曾考慮一種解決方法、卽不使阿比西尼亞直接向意大利作有損主權之讓步、而由國聯會以阿國自由權利保護人與歐洲利益保障人之資格、接受阿國之讓步、英法兩國、茲擬向阿國政府聲明、阿國係屬國聯會會員國、自有應盡之義務、該國苟不能自行整飭內政、則國聯會當出而代謀、此項觀念現正具體化、欲以阿比西尼亞作爲國聯會各會員國委任統治地、而以高級委員一員行使統治權、其地位當與國聯會駐但澤高級委員相類似、然後由阿國以地方性質之讓與權給予意國、但治理之權仍操之國聯會、同時國聯會爲阿國擔任保護、並在財政上予以援助、以爲交換條件云、（三十一日哈瓦斯電）

▲下接第十一版▼

哈蘭士

內服六零六

本劑專供內服、藥力直搗毒菌巢穴、殲滅無遺、且能促進新血液之產生、于短期內還復健體、已治愈無數患者、並歷獲病家事實證明、絕無流弊、確為近世根治花柳梅毒最妥最速之唯一聖藥也、

每瓶一元七角五分 各大藥房均有出售

上海太和大藥房 發行

尊府小孩如患熱癤請搽如意膏

山東臨城西夏鎮郵局周旻先生來書云『去夏天氣非常炎熱舍下小孩多生熱癤百藥無效後有友人介紹如意膏乃試搽用果然痛癢立止搽約旬日皆告痊愈矣是誠療膚良藥為家庭不可不備也者』

小孩在夏天每為熱癤所苦今夏尊府小孩如患此症務須採用聽明的途徑搽以如意膏以免彼等許多痛苦此膏一經搽用立覺皮炎涼爽痛癢消除毒菌殺滅新肌速生矣

今日請即購盒如意膏如見熱癤發生立即搽用或有日炙脚泡頭瘡趾瘡濕疹疥癬爛腿面疹等等之現象立即敷塗又或家人偶爾割破灼傷燙傷跌損蚊吮蟲螫立即抹搽君自深信其治療功效之卓越也

如意膏各藥房均有出售或向上海江西路四五一號韋廉士醫生藥局購買每匣大洋七角六匣三元五角郵力在內

治愈收費

痔瘡

新法無痛

本公司為宣傳所發明各種痔藥、加設附屬醫院、專治瘻管內外痔、脫肛下血等症、茲為優免各界諸士被欺騙起見、特為治愈收費、醫療之以冀普遍、治法不用開刀注射掛線諸法、專用本公司之秘藥、納入隔日見效、七日脫落、無痛苦、保可根治 ▲時間上午八時起因天氣炎熱夜間繼續應診至十時止 電話三六五五七 上海新閘路小菜場西首（新閘路卡德路口）濟康里四號

上海痔藥製造公司附屬 博愛痔疾專科醫院 院長張博仁 醫師謝德金 主任施克賢

[倫敦] 現有人建議國聯應代管阿比西尼亞、藉以解決意阿之爭議、此項計畫已由未經宣露之方面達諸阿王、主張由國聯以特別經濟讓與權給予意國、而以保衛阿國免受外國侵略為諒解、據阿京路透訪員電稱、阿王現僅表示感謝、惟阿王曾語某進見者、謂渠對於歐人勢力之原則、如純為經濟的、則並無異議、阿人寧願在歐人指導之下而得繁榮、雅不欲獨立而貧苦云、

英國殖民專家裴爾氏投函泰晤士報、贊助此議、謂國聯應宣布臨時代管阿比西尼亞、而使意國合法之訴怨與權利得遂欲望云、（三十一日路透電）

[巴黎] 晨報接獲倫敦消息、據云、頃有人向阿比西尼亞國政府提出新建議、主張由國聯會委任歐洲各國會同統治該國、而以經濟利益畀予意大利、但不畀以政治上或領土上之特權、阿國皇帝得在國聯會各會員國中、自由選聘顧問相助為理、阿國皇帝聞已答復、謂歐洲各國勢力、並非阿國所反對、但當純以經濟為限、為阿國計、與其在完全獨立之下厄於窮困、毋寧在歐洲各國領導之下趨於繁榮云、至此項新建議係由何方提出、晨報訪員並未指出、（三十一日哈瓦斯電）

阿國秣馬厲兵

人民槍柄對外 仇意情緒濃厚

◉阿京 阿國現有備戰狂熱、阿人百萬現方秣馬厲兵、磨其刀劍、擦其槍械、準備廝殺、雖童子亦皆學習揮劍開槍、而女子亦準備於男子出征時代替男子職務、意僑陸續出境、意使署官員若干人昨日返國、由使署衛兵隨車衛送、因阿人仇意情感極濃厚也、阿京現僅有意國女子一人、意使之拒絕參加阿王誕辰慶祝、阿人視為重大侮辱、若干方面現有對意絕交之要求、惟阿王欲得榮譽和平、此種策略衆所贊同、故就阿國而言、阿王現為左右時局之主人翁、據可恃消息、阿國全境一致贊助阿王之主張、即國家有患難時、全國男女不問是何宗教、應保衛阿國以禦外侮是也、此間人士對於國聯及列强之意見、現尚毫無所知、（卅一日路透電）

阿王徵募英籍軍官

旅法美僑願助阿作戰

[倫敦] 據開普鎮路透訪員電稱、阿王已電請速募英國白人充阿軍軍官、現議以飛機送應募之軍官至阿、估計每人費用約二百金鎊云、（三十一日路透電）

[巴黎] 茲悉美國飛行家杜貝禮、今日召集美國飛行家多人、以備協助阿比西尼亞對意作戰、尚有美國退伍軍軍官一人名湯姆生者、今日已投效阿軍、充為砲手、（三十日國民電）

意大利對阿 排斥列强染指

願推行埃及治制 抱軍事佔領決心

[倫敦] 有人向意國負責方面詢問對於保護領計畫之意見、據答、此尚不足解決意阿爭議、墨索里尼近曾聲明、任何國或列强對阿實施保護制、實不可能云、意人之意見、意國必須軍事佔領阿比西尼亞、（三十一日路透電）

[倫敦] 墨索里尼之機關報意大利民報載有一文、建議阿比西尼亞應施行同於埃及之治制、謂此殊與阿有榮、蓋埃及為古文明地、而阿比西尼亞古時流行野蠻主義也、（三十一日路透電）

意運兵運械忙

五月有百餘船隻 通過蘇彝士運河

[日內瓦] 據可靠消息、最近五月中、意國輸送軍隊器械前往東非、經過蘇彝士運河者已有一百七十九船云、（三十日國民電）

[倫敦] 據路透社羅馬訪員電稱、東非意軍指揮格拉西亞尼將軍下令佈告伊特里與意屬索瑪里倫、痛詆造謠生事者、謂如有人對殖民治制表示不滿、查明後立即驅回本國、同時駐菲意辦事大員波諾將軍已在伊里特里設立特別裁判所、並發表宣言、謂意國並無向土人收用土地問題、意人之蒞該處、專為發展殖民地以利大衆、波諾將軍並設獎金制、凡服務勤勞者皆有獲獎之望（三十一日路透電）

出席國聯阿代表 與東京通電話

所談何事費人猜疑

[日內瓦] 阿比西尼亞出席國聯行政院之首席代表哈華略特、今日於行政院開會前、以長途電話與東京通話、所談何事、哈氏秘不宜露、此事現已引起外界種種之猜測、皆謂與最近日意交惡猜忌之事不無關係、（三十一日國民電）

東非戰事不免 英國護僑準備

並將派兵保護水源

[倫敦] 據今日消息、英國方面認意阿戰事遲早不免爆發、故為增厚阿京使署之守衛計及保護僑阿英人之生命計、決計派遣印度軍隊入駐阿京、又據埃及來非官場消息、意阿戰爭一旦爆發、英國即將派兵保護阿比西尼亞境內之柴那湖區域、（三十一日國民電）

[巴黎] 據今日埃及方面消息、英國準備於意國攻擊阿國之時、派兵入阿、保護察那湖區域之英國利益、按察那湖係藍尼羅河之水源、對於蘇丹之灌溉非常重要云、（三十一日國民電）

埃及特許意機越境

但拒發空白准許證

◉開羅 官方宣布、意國至今已有軍用飛機二十架飛過埃及、每次由埃及政府特許、（三十一國民電）

[倫敦] 外相霍爾爵士答復某下議員詢問、謂最近六閱月中、意大利曾向埃及政府要求准許意國軍用飛機十一架飛經埃及上空、惟埃及政府對於僅發給空白准許證而不填明飛機數額一層、業予以拒絕、（三十日哈瓦斯電）

英訂造大批偵察機

[倫敦] 每日電聞報載稱、政府頃已訂購海岸偵察飛機一批、架數之多實為歐戰後所僅見、以之英政府原有者合計、其數可達二百架云、（卅一日哈瓦斯電）

法屬駐軍佈置防務

[日內瓦] 今日美聯社特派員前往阿京、道經法屬索馬里、會見法國軍隊運卸大砲等物、詢之則稱、係預防菲洲土人、因歐洲國家在菲之活動、繼續不息、或將對於一切白人施行攻擊云（三十日國民電）

歐洲合作遇試金石

法報評論表樂觀

[巴黎] 「時報」登載評論、研究國聯會行政院處理意阿爭端之可能、略謂「此次行政院會議、其首要之舉、當在保全國聯會之前途、毋令意阿爭端、遽在日內瓦破裂、蓋留得青山在、不愁沒柴燒也、就此層而論、目前趨勢似頗可樂觀、關係各國所爭執之各點、似確有成立妥協之希望、縱使英國以為欲維持國聯會之權威與聲望、必擴大行政院討論範圍、將意阿爭端作通盤之審議、方為有益、然國聯會行政院先行恢復意阿仲裁委員會之工作、然後靜待時機、以作最後決定、實更為妥善、此層不久當必為英國所瞭解、夫國聯會行政院從緩討論全部爭端、並非故意延宕坐失時機、反之、惟有以充裕之時間、方足謀和平之解決、意阿爭端對於一般和平、其危險程度究屬何如、此惟於今後數星期內方足以覘之、總而言之、關係各國倘咸具良善之志願、妥協之精神、則任何艱難之政治問題、未有不可獲得解決者、本屆行政院會議、其或將為合作與和平政策之一重大試驗乎」云、（三十日哈瓦斯電）

國際法庭 後法官名單

安達遺缺各方逐鹿 國聯九月大會票選

[日內瓦] 國聯今日發表海牙國際法庭後補法官之名單、計後補者二十四人、皆欲繼日籍法官安達之遺職、其中日籍者三人、為山田佐藤與長岡、印籍一人薩甫魯、愛爾蘭籍一人穆拉漢、美籍一人史高脫、新法官將於九月間由國聯大會選出之、（三十一日路透電）

德國否認 轟炸機飛東非

[倫敦] 此間報載羅馬尼亞京城電稱、有一極大之德國轟炸飛機曾過飛該處、旋即飛往土耳其、大概係飛往阿比西尼亞首都云、（三十一日國民電）

[日內瓦] 英國通訊社稱、德國轟炸機一架可載炸彈五十枚、具有七百匹馬力引擎及機關槍一架、飛越羅馬尼亞國境時、該國驅逐機會迫其降落、德國航空部頃否認此說、謂德國從未有此項轟炸機、該機飛往阿比西尼亞之說實係謠傳、意在挑撥國際惡感、蓋德國既未有飛機飛往阿國、亦從未以任何軍火供給該國云、（三十一日國民電）

日海軍預算膨脹 總額七萬萬元

實行二次補充為基幹

[東京] 海軍方面關於明年度預算、曾於本月九十兩日召集本省會議、將各部各局所提出之預算業經查定大綱、繼續整理數目、已於昨三十日完全辦妥、復於三十一日將海軍預算向大藏省提出矣、其預算總額之中、分為基準預算計四億二百萬元、新規要求計三億一千萬元、合計達七億一千二百萬元、而該預算案之基調、則以實行第二次補充計畫為其根幹、並將財政與國防之調整充分加以考慮、而算入其緊急不可缺者而已、至於包含代換及從新建造之第三次補充計畫則視軍縮會議情勢之推移、而以臨機應付為原則、與明年度預算分離矣、茲錄其新規要求之主要者於左、

水陸整備費	七二〇〇萬元
艦政整備費	七五〇〇萬元
軍需品整備費	四五〇〇萬元
新艦船維持費	一三〇〇萬元
研究費	四〇〇萬元
大演習費	八〇〇萬元
修理費	三五〇〇萬元
滿洲事件費	一〇〇〇萬元
航空隊設備費	二五〇〇萬元
艦艇建造費及其他	五二〇〇萬元

（三十一日日聯電）

日本四省當局協議 華對二步工作

[東京] 政府因華北問題解決、由外務陸軍海軍大藏四省協議對華第二次工作之方針、據聞其根幹為東亞之安定與確立、即日本為安定東亞與阻害中日關係之一切勢力抗爭、要求中國政府絕對禁止中國全國之排日抗滿運動、並防止第三國之煽動、積極實行中日之相互援助、開發華北產業、（卅一日華聯電）

林滿鐵總裁 傳將辭職說

繼任以松岡洋右呼聲高

[東京] 滿鐵林總裁今日上午七時半訪問岡田首相、詳細說明滿鐵之近狀、內部之統制、與其個人對關東軍及「滿洲國」等關係之立場後、面請辭職、岡田首相希望林總裁自重後、林總裁復於上午八時半訪問林陸相、表明辭意、林總裁因已獲得政府之諒解、將於八月二日返滿整理未了事務、於適當時期正式提出辭呈、（三十一日電通電）

[東京] 林陸相會見滿鐵林總裁後、招致對滿事務局次長說明會談內容、政府內部有更迭滿鐵總裁滿鐵改組之意見、林總裁待政府滿鐵改組方針決定後、實行辭職、（三十一日日聯電）

[東京] 林滿鐵總裁於三十一日午前訪問岡田首相與林對滿事務局、總裁後據其語人如左、余今朝訪晤首相與陸相完全係為私事、至於一般風聞有謂余將辭職、或謂八田副總裁亦將辭職、但余決無去意、現在已將私事辦妥、故依照預定擬於八月二日返滿洲任地云、（三十一日聯社電）

[東京] 政府現對於林滿鐵總裁之繼任人選、正在物色之中、但其最有希望之候補人、當推松岡洋右氏、聞該氏刻下居於御殿場別墅、俟其歸京當即與之交涉也、（三十一日日聯社電）

日駐英大使 松平表露辭意

廣田決加慰留

[東京] 松平駐英大使、預定八月八日歸國、聞大使將於此次歸國之機提出辭呈、以讓後進、但廣田外相則決定以下列三大理由、極力慰留、即㈠駐英大使與英國皇室之關係、如松平大使之名望家再無其人、㈡松平大使在英國上下有絕大之信用、若更迭之則為國家的損失、㈢此次歸國以復任為條件、始許其歸國、（卅一日電通電）

[東京] 外務省之人事、自廣田外相就任以來、斷行大使級之更迭、已大體一新陣容、惟公使總領事參事官級以下中堅階級、尚相當沉滯、此次廣田外相決大舉更迭、以一新人事、結果公使總領事將有相當之勇退者、同時本省局課長之更動、其範圍必廣、（卅一日電通電）

德軍校校長 預測未來戰況

動員必須力求迅速 不宣而戰先發制人

◉德國僧城 僧城軍事學校校長西培爾中校、頃向大學生二千名發表演說、預測未來大戰之情況、其言曰、「未來戰爭、將為以全部力量摧毀之戰爭、且動員必須力求迅速、務使一旦宣戰、各種部隊均已配置妥貼、甚至不待宣戰而已開始接觸、所有驅逐機轟炸機摩托車砲隊遠距離砲隊等、立即在邊界地方開始作戰、而同時利用强大之無綫電臺、向敵方播音、以擾亂敵方軍心、戰爭之主要任務乃在敵國、尚未將大戰後所準備之防衛器械完全動員時、即先發制人、直擣敵國之腹心、一舉而下之、戰爭開始時、國家當頒佈法律、集中全國一切力量、徵求一切科學發明及新技術、以供戰爭之用、徵發全國科學家、窮日夕之力以援助國家作戰」云、（三十日哈瓦斯電）

荷蘭新閣成立

總揆柯林兼國防部長 財長蟬聯經濟策不變

◉海牙 前總理柯林奉命重組新閣、頃已告成、閣員名單如下、總理兼殖民部長幷代理國防部長柯林博士（仍舊）、外交部長格拉夫（仍舊）、司法部長雪克（仍舊）、財政部長伍德（仍舊）、內務部長維爾特（仍舊）、農業部長台克斯（原任國防部長）、教育部長勃魯納（新任）工商部長格里仙（原任經濟部長）、社會事業部長斯林根保（新任）、新內閣初次出席國會之後、即將解散下議院云、（卅一日哈瓦斯電）

◉海牙 柯林博士今日組成新閣、其性質已完全打破政黨分野、兩院中各派之入閣份子、較其首次混合內閣尤廣、惟其最重要者為財長伍德博士之蟬聯、是為新政府繼續維護荷幣及反對貶值之明證、（卅一日國民電）

英美合作 穩定國際通貨

摩根氏訪問唐寧街 一般料與此事有關

[倫敦] 世界主要財政國家即將設法穩定通貨之說、今日此間益形有力、因美國大銀行家前財長摩根曾與首相鮑爾温會晤、一般人皆信二氏之談話、有關英美政府對於早日穩定通貨採取聯合行動之希望、目前摩根氏雖並無官職、且其來此游歷亦為純粹私人性質、惟觀察者稱、摩根氏以國際銀行界之地位、不時向美國財部貢獻關於國外財政情形之意見也、按通貨穩定之說、此間盛傳已數星期、今日摩根氏造訪唐寧街、殆為英美政府或將採取此項步驟之第一次表示、二氏談畢後、皆不允宣布討論內容、（三十國民電）

奧國完成公路 溝通意南交通

定週六行通車禮

[維也納] 奧國新築公路經過阿爾卑斯山、聯貫薩爾斯堡與喀蘭蒂兩省、俾意奧與南斯拉夫三國公路、得以直接溝通、此項公路業已完成、定於下月三日舉行通車典禮、由米克拉斯大總統與許士尼格總理主持其事、是日並將在公路上舉行汽車與機器脚踏車競賽、德國原已派有代表參加、但頃以公路建築不佳為口實、臨告退出、據聞德國之不參加、係因奧國當局禁止德國汽車及機器脚踏車懸掛國社黨卐字旗所致、（三十一日哈瓦斯電）

·浴餘之樂在此·

浴罷蘭湯。宜即取三花爽身粉、或三花撲身粉（或稱加大鐵盒跳舞粉）。輕撲周身。一以吸盡潮氣。二以清新皮膚。使遍體芬芳。如佩芝蘭。品質精粹。有益皮膚。

三花牌爽身粉及撲身粉均裝美麗鐵盒

另有精美仿書詳述護膚要訣承索即奉

美商 三花公司 上海四川路六六八號

請認明三花商標為記

6

RICHARD HUDNUT

國際商業電訊

—七月三十一日路透社特約商情電—

金銀

▲英金 倫敦金價、今日為一百四十先令八便士、漲三便士、

▲英銀 倫敦銀市、今日穩定、現貨未動、仍為三十便士一八七五、期貨漲〇六二五、而為三十便士三一二五、美國購進、中國賣出兼營、交易平平、

▲美銀 芒特里銀市、期貨沉寂、開盤時、九月期價為六七·八五至六八·一〇、與昨日收盤同價、

滙兌

▲英美 倫敦外匯市場、今晨英鎊價格較疲、因荷政局今已有起色也、英美匯價、開盤為四元九角五分九三七五、較昨美英收盤低〇六二五、第一小時內續跌二五、午時未動、後回起〇六二五、至四元九角五分七五、此價至二時仍無變更、

▲英法 開盤價格未動、仍為七四佛郎九六、第一小時後跌落十四磅音、午時續跌三磅音、午後二時回起三磅音、而為七四佛郎八二、較諸開盤低十四磅音、

棉麥

▲美棉 紐約棉市、開盤價格較高、因東部棉帶有雨量過度之報告也、後因市場缺少新發展、商人觀望不前、價格乃趨鬆動、

▲英麥 利物浦麥市、今日價格鬆漲、午後一時十月期漲一便士六二五、而為五先令三便士二五、

▲英棉 利物浦棉市、今晨沉寂、午後一時十月

期價、為六·一九、與昨日收盤價同、

▲美麥 芝加哥小麥及雜糧市場、開盤較形堅定、小麥因加拿大消息利於多方而堅、同時雜糧價格亦漲、開盤價格、午前咸能維持不變、

橡皮

▲倫敦 橡皮市況、開盤穩定、後轉沉滯、午時十月十二月期成交價格、為五便士八七五、與昨日收盤價同、

▲紐約 橡皮開盤高起、因荷蘭政局有起色、後價鬆跌、則由於商人靜待觀望態度也、

證券

▲紐約 證券市場、今日交易清淡、價格變動皆不大、美國鋼鐵股票暴跌、因營業不佳、發息減少、使人失望也、道瓊斯三十種實業股票、平均價格、開盤漲二磅音、而為一二五·五九、

	上日收盤	今日開盤	十一時二十分
美國冶金	四三·三七五	四三·六二五	四三·〇〇〇
紐約煤氣	二六·八七五	二七·一二五	二六·二五〇
電廠股票	九·五〇〇	九·六二五	一〇·一二五
通用汽車	三八·〇〇〇	三八·二五〇	三八·六二五
國際電話電報	一〇·一二五	一〇·一二五	一〇·二五〇
聯和電影	三九·〇〇〇	三八·六二五	三九·一二五
孟高華百貨公司	三一·六二五	三一·五〇〇	三三·三〇〇
紐約中央鐵路	二〇·〇〇〇	二〇·〇〇〇	二〇·三七五
紐遜澳油行	四七·〇〇〇	四七·三七五	四七·三七五
美國鋼鐵公司	四二·三五〇	四二·三七五	四二·〇〇〇

▲紐約物品市價

	上日收盤	今日開盤	十時四十分	十一時	十一時二十分
十月期棉花	一一·四六〇	一一·三三〇	一一·三〇〇	一一·四九〇	一一·三〇〇
九月期芒特里銀價	六七·八五〇	六七·八五〇	—	—	—
十二月期橡皮	一三·一三〇	一三·一八〇	一三·一四〇	一三·一四〇	一三·一四〇
九月期芝加哥小麥	九一·八七五	九一·五〇〇	九一·五〇〇	九三·〇〇〇	九三·八七五
十二月期芝加哥小麥	九三·八七五	九三·二五〇	九三·七五〇	九四·〇〇〇	九四·八七五
九月期芝加哥雜糧	七六·二五〇	七六·六二五	七六·七五〇	七六·六二五	七六·八七五
十二月期芝加哥雜糧	六三·八七五	六四·二五〇	六四·二五〇	六四·五〇〇	六四·五〇〇
九月期紐約絲價	一·四三五	一·四三五	—	—	—

爾之牙齒何等白美

君能自行發現固齡玉之如何迅速使牙齒潔白妥當
君見及其效果。深信君將不復採用非科學之刷牙方法矣。
科學界尚無他物可以若是迅速使暗晦污穢牙齒立變潔白。請即日起購用
固齡玉牙膏
中國經理
美商同益洋行

固齡玉牙膏
KOLYNOS

廚房中生蟻子
飛力脫
殺蟲藥粉
能殺之

此為著名之飛力脫殺蟲藥水廠家出品

（九）

太平鳴謝七八師鄭符兩團長啟事
[illegible]

專門拔牙
上午專門拔牙包不痛不出血每只二元下午照例鑲補及醫牙
拔牙專書
新編（無痛拔牙要訣）每部五角寄費在內增訂重版（牙科注射麻學）每部五元預約三元寄費在內十一月底截止二月底出書（二）可按數齒不痛新法 上海南京路大陸商場五一三陳思明牙醫院

急救良藥
保命時疫水
原價每四十瓶一元二角五分……現減售每元五十瓶
上海四馬路中西大藥房發行

實部指定專員研究統制生產工業

【南京】滬工商界呈請實行統制生產工業、實部曾向各方徵詢意見、尚未完畢、該部為對此案先行切實考慮起見、已指定專員、正從事詳密研究、（三十一日中央社電）

土酒不得重請改裝

【南京】蘇印花菸酒稅局前據武進酒業公會呈請解釋關於已改裝土酒請改裝事、特轉呈財部核示、財部已指令該局、凡土酒經一次改裝後、即不得重請改裝、（三十一日中央社電）

航業公債部批緩議

【南京】航業界請提早發行航業公債案、財部以基金無着、批示緩議、現有輪機員聯合會等向財部揭發航商請發航業公債之黑幕、（三十一日中央社電）

司法會議展期說不確

【南京】全國司法會議原定九月十六日舉行、外傳因六中全會之故、或將展期、茲據司法院息、兩會會期、並不衝突、展期說不確、（三十一日中央社電）

美經濟視察員布克旅華已廿餘年

【南京】外電傳美政府發表現任南京金大農業經濟系主任布克博士為中國經濟狀況視察員、記者三十一日晨走訪布氏、適彼已於日前離京赴華南一帶旅行、並視察兩廣滇黔各地經濟狀況、大約下月中始可返京、按布氏旅華已廿餘年、在金大主持農科、亦將十載、渠對中國農村經濟、極有研究、並熟悉其他財政問題、著有中國農場經濟等書、客歲白銀問題發生、被聘為我實部銀價研究委員會委員、同時美財部亦聘其為金融顧問、並召集其回國諮詢一切、旋復派其來華調查幣制、及一般財政問題、布氏今春到華後、即分赴各地調查、現仍在進行北項工作、原擬最近返美、向財部報告其調查結果及意見、惟奉到新命後、是否仍須返美、或將在華繼續視察、則尚不知悉、（三十一日中央社電）

進口牛羊開始檢驗

【南京】實部籌辦之進口牲畜檢驗、定一日起由滬商檢局開始檢驗牛羊、俟有成效、將再推及別埠及其他畜類、（三十一日中央社電）

鎮泡子口堤圩與江防無關

【鎮江】鎮泡子口支堤坍陷、被損農田達二百八十畝、中央社三十電二十八萬畝、係錯誤、張縣長談、該堤圩與整個江防無關、（三十一日專電）

蘇絲綢紗花布同業代表會今開幕

【鎮江】建廳召集全省絲綢花紗布同業代表會一日開幕、已到代表百四十餘人、綢絲布各業共同提案、已審查分類、（三十一日專電）

意艦在秦島口外演習

【天津】意巡洋艦瓜爾圖號、驅逐艦理番圖號、二十九日駛抵秦皇島、三十日在口外演習海戰、日內將另有日艦數艘由港滬駛到參加演習、（三十一日專電）

榆關日新兵營落成

【天津】榆關南大寺日兵營今春開始建築、刻已竣工、工事極堅固宏壯、日軍已由奮兵營遷入該地、日駐軍每日至郊外演習、槍砲聲聞甚遠、居民頗為不安、（三十一日專電）

唐山毒氣瀰漫

【天津】唐山毒氣仍熾、嗜毒致斃者日有所聞、由春徂夏、已因毒發倒斃街頭者百六十一人、（三十一日專電）

蘇蓬仙在津被暗殺

【天津】津河北省立法商學院輔導科主任蘇蓬仙、年四旬許、三十一晨在該院宿舍內遭人暗殺身死、頭部勒有蔴繩一道、頭部有槍傷一處、經該校發覺、即報告四分局轉報法院、午刻津地檢處派檢察官檢驗、因案情困難、迄午後分驗畢、該院學生晨刻即被公安局大隊督察包圍、學生職員一律禁止出入、（三十一日專電）

魯普考典試委員就職

【濟南】今日普考典試全體委員宣誓就職、李文齋監誓、（三十一日專電）

英軍艦多艘抵青

【青島】英軍艦四艘與潛艇十艘、今日由威海衛駛抵青島、英巡洋艦坎特號定明日開往烟臺、（三十一日路透電）

【烟台】駐華英艦隊旗艦坎特號、今日下午三時載海軍少將郦爾頓抵此、將留泊至八月八日、又英萬噸巡洋艦康華爾號明日亦可抵此、（三十一日路透電）

青市嚴禁現銀出口

【青島】市府布告嚴禁現銀出口、現定銀行兌換辦法、每人以十元為限、並函各國領事知照、（三十一日專電）

梁寒操抵青謁孫科

【青島】立法院秘書長梁寒操、三十晚七時半由滬乘新豐輪抵青、謁孫科報告公務、（三十一日專電）

四屆鐵展會聘請專家廣播演講

【青島】鐵部在青舉辦四屆鐵展會、開幕已二十日、前往參觀者甚踴躍、該會為普及計、特在青市民教館敦請鐵路界聞人舉行廣播演講、除劉傳書馬賓如等已分日前往演講外、三十一日續請鐵實照講鐵道列車調度之效用、其他專家尚在續聘中、該會售品所此次計共五六八家、開幕迄今營業收入達八零六八九元餘、又該會為審查此次參加展覽全部產品、俾分別優劣給予獎狀起見、頃已由會函聘青市政教商各界名人趙畸雷法章儲鐵生王仰光等三十四人為審查委員、担任審查貨品責任（三十一日中央社電）

湘被災各縣淮臨時貸款放賑

【長沙】何鍵令被災區域、每縣准臨時貸款一萬至二萬元堵塞潮口、補種晚稻、款在工賑百萬元以外開支、（三十一日專電）

粵籌設全省電話幹綫

【香港】粵建廳呈省府、請發電話公債百萬、完成全省四大幹綫、（三十一日專電）

陳儀昨抵福州

【福州】陳儀三十一晨十一時、乘中航機抵省、即入府視事、（三十一日專電）

廈黃日興錢莊結束

【廈門】黃奕住獨資經營之黃日興錢莊、為廈門巨擘、三十一日奉黃命宣佈自八月一日起收盤結束、所有到期未到期存款、由黃現欵撥中南銀行總行、飭令中南廈分行、九月底前兩個月中照付、黃有啟事、說明結束原因、為商業凋零、急流勇退、又人欠該莊、另啟事催還、（三十一日專電）

命令

國府三十一日令、茲修正考試法公布之、此令、又令、茲制定典試法公布之、此令、又令、茲制定特種考試邊區行政人員考試條例、公布之、此令、又令、陸海空軍勳章條例及敘勳規則勳章授與佩帶規則獎章給與法頒發勳刀規則頒發褒狀規則、均着於廿四年八月一日廢止、此令、又令、陸海空軍勳賞條例及獎勵條例、均定自廿四年八月一日起施行、此令、又令、合作社法定自廿四年九月一日起施行、此令、又令、任命劉峙暫兼河南省政府民政廳長、此令、

荷印排華問題 金使交涉經過

──交涉重心為華僑法律及限制入境二法律待遇問題荷方已有正式覆文──

致荷政府之照會文

我駐荷公使金問泗氏、為荷屬東印度限制華僑移民等問題、致荷外交部長葛拉乎照會文云、㈠為照會事、關於新近提交荷屬東印度國民議會通過之限制移民入境辦法、本公使茲以本國政府見解、向貴部長作較為詳盡之說明、緣本國駐巴達維亞總領事、會因此事、奉本國政府訓令、迭晤荷督秘書長、又本國駐荷臨時代辦、並於本年六月二十九日暨八月二十二日先後致貴部長文兩件、請貴國政府考量本國政府之見解、希望當時提交國民會議之限制辦法、勿予通過、即令通過、可以比平均配額較與中國人有利之其他辦法、作為限制標準、至本公使為此事、亦曾與貴部長及貴部主管司長迭次談判、並因本年九月六日本公使與貴部長晤談時貴部長會謂對於前項兩次去文、當即答復、乃於本年十一月十八日照請貴部長從速見復各在案、㈡茲本公使迭據本國駐荷屬東印度各領館報告、得悉此限制移民辦法、經國民議會於本年九月六日通過後、提請貴國政府批准、其方式係依照原案作為一九一五年十月十五日諭令經一九三一年四月二十一日諭令加以修改後之補充及修改條欵、㈢本公使茲當於下開各節、說明本國政府之見解、惟應首先聲明者、即世界經濟恐慌影響及於印度、此種事實、本國政府非不知之、比年以來、荷印地方、遇有特種困難事情、亦非本國政府所忽視、在另一方面、似有謂此國民議會通過新條欵其理由之一、乃在維護居住荷印地方中國人現有之經濟上利益者、又以為該條欵之實行、不致過於妨碍中國人利益者、此又一說也、㈣第有當指正者、荷屬東印度與中國僑民間、既有悠久密切關係、凡為限制華人嗣後移徙入境之辦法、對於華人及荷印之利益、必將發生不幸之影響、緣吾華人幾百年來辛苦經營、予以造成含有經濟性質之鉅大重要利益、自古迄今、成為荷印經濟生活上不可分離的一部份、此實為毫無疑義之事實、且有東印度未開化地方數處、得吾華人篳路藍縷、藉獲開發、亦須加以指明、假使吾華移民來印受有限制、是以後或為維持現有事業、或為改良現有事業、或為創設新事業、因而招來我國耐勞青年、以為臂助、此種自由選擇之權、必將因限制移民而為所剝削或減損也、況馬來諸島嶼、迄未開發之地方、尚非少數、若竟限制吾華移民、勢將阻滯此等地方之開發、於中荷印各方利益、均有損害、㈤況吾華人之徙移荷印也、自古迄今、從未懷有政治企圖、此項限制移民辦法、就吾華人言、似益覺無此必要、吾華人徙居其地、自食其力以為生、並以助成公共幸福與繁榮、服從當地法律以安度其生活、吾人之利益、係最要的純粹的經濟性質或商務性質、且有時謂吾人居住荷印、經濟上與土人競爭、揆諸事實、蓋有不然、華人在荷印並無土地所有權並無侵奪土著地主所有權之可能、華人實無可與土著農民相爭、又在一方面言、西婆羅洲之農業、實賴吾人努力改良、得以增加可耕地畝、於土著地主大有裨益、（中略）㈥且除前述實際上各點外、此次限制移民問題、並已引起荷屬東印度華人之深切注意、是以國民議會開會時、會有激烈評論、其代表華人利益而負有辯護之議員、力辯對於所提辦法兩加考慮、即該議會既通過以後、荷印各埠中國商會二十家、雖明知案經過去、仍於本年十月二十八日公同向和督提出請願、請其再加考慮、俱足證明華人對於此事關切之深、並為本國政府暨本國及他處華人所同具、此亦本公使所欲附述也、㈦其關於平均分配各民族年額一節、論其目的、固在使民族得一律的公平的待遇、然實際上恐將使我華人所處地位、較之他族、大有不利、此則所不當予以忽視者、蓋自一九二三年至一九三二年十年間、華人移入荷印、每年平均人數、佔各民族移民總數百分之七十六而強、今乃以百分二十四之外國民族、俾與百分七十六之華人、同樣分配其移民年額、其為不公、似可明瞭、茲查新例第十八欵乙第一節、固經規定假使任何一年中移民實數、低於所定總數時、每一民族、得增加其移民至新條例實施前連續十年中該民族移民總數十分一為止、茲姑勿論此等情事之希而罕、即以該項規定之內容言、亦本難適應華人之需要、尤有進者、此項規定如何適用、亦有困難之處、緣據本公使看法、任何一年內之缺額、非至該年度過去後不得而知、及其既知、在他國業已無可頂補、是非有一種規定、使一民族上年缺額、得由他民族次年頂補者不可、㈧本國政府、鑒於上述種種理由、不得不希望貴政府及荷屬東印度政府、對移民入境一事、當特別取一種態度、本公使茲請援引本年九月六日國民議開會時、荷印政府代表所為之各項聲明、該項聲明大旨、謂實有資產之人或具有工業上智識經驗之人、均予歡迎入境、又為發達某種工業起見、得准許定額之工人入境、超過所規定年額之上、又新條例事屬創舉、荷印政府準備於該條例之實行、就政治經濟各項關係、細加考察、如果於實施時、得自經驗、認為有採取其他辦法之必要者、自將不吝為之等語、㈨因此、本公使謹以本照會送達貴部長、藉以補充本館六月二十九日及八月二十二日兩次去文、本公使深信此次新條例、無論其理由安在、一俟此項理由不復存在時、貴國政府、當可改變其對於此事之態度、因此本公使請保留於日後適當時機、再行提出本問題之權、同時本公使請貴部長將本照會內容、知照貴國東印度政府、希望東印度總督於規定移民入境之年額時、考量中國政府之見解、並請採擇認為必要之辦法、使前述第十八欵乙第一節各項規定、有實行可能、或便利其實行、並使前述荷印政府代表在國民議會內所為之各項聲明、得以實施、相應照請查照、須至照會者、中華民國駐荷蘭公使金問泗、二十三年十二月十四日、」

荷外交部照會覆文

荷外交部覆文云、「案查上年三月三十一日、中國使館第七六九號來函、曾經詢及有關荷屬印度及各地華僑法律待遇問題之事、刻本部特對前函敬覆如下、查華僑在荷屬印度所處法律地位、可謂與歐人相等、蓋其地有一部份法律、是使旅居荷屬之華僑適用以前待遇歐洲人之法律、而其又一部份、乃為完全新定、而適用於一切民族絕無任何之軒輊者、是以華僑所處法律地位、略似歐人、如民法、如商法、如民事訴訟法、以及占最重要部分之刑法、對歐人與對華人、均無區別、此外尚有專為華人而設之法律、及華僑另有特別情形之事、（如收養制度）即在東印度方面之歐洲人、從未有過此種法律、從此可見荷屬東印度政府、今正需力以使一切人等得其平等待遇、荷印政府、在一方面、必循此新向以進、需力除去不適於新時代之歧別、而在又一方面、則將各民族間需要不同尚可一有之歧別、加以保留、荷印政府、並根據上述宗旨、已有多時、研究刑事訴訟改良之事、因此事於各族之間、尚有歧別也、此則可見政府迭次所宣言之和平原則、至今仍在努力進行之中、惟此舉繁複之性質以及技術上（法律專門上）之困難、似尚不許吾人遽將此舉一氣完成、而僅能經數種階級以完成之、其次序之先後、及時間之早晚、須由當地政府相度時勢而決定之、而其所以必分階段者、尤須注意之一點、厥為避免財政上之犧牲、其對刑事訴訟法已會顯示之進行、可得言者有兩端、一則距今不遠、已將對歐洲人之刑事手續、退而化簡、（事經公佈於一九三一年荷印法律公報四六〇·五八〇及五八一等號）二則地方法庭之刑事手續、已對一切民族無歧視、政府希望將來之尚能繼續其對刑事訴訟法改良之努力、政府甚喜確信依照政府視為唯一目標之上述原則、達到有成就之改良、以慰荷屬印度全部人民之渴望、一九三四年五月二日、荷蘭外交部長葛拉乎」、（完）

皖省水災統計

──被淹田地四十一萬餘畝 損失約六百餘萬元左右──

安慶通信、皖省在上月初旬以前、雨澤愆期、各縣已呈旱象、詎未及旬日、陰雨連綿、江水陡漲、洶湧下注、兼之山洪暴發、沿江各縣圩堤、岌岌可危、計因人力無法抵禦潰決各圩、已有七十八處、據省災區籌賑會統計、被淹田地四十一萬餘畝、每畝農作物損失價值、以十五元計、約在六百餘萬元左右、其漂流房屋牲畜雜物等類、損失數目、尚不在內、分析言之、則懷甯縣潰十一圩、淹沒八萬六千餘畝、災民五萬五千餘口、桐城縣潰七圩、淹沒一萬九千餘畝、災民一萬三千餘口、望江縣潰二十一圩、淹沒十一萬一千餘畝、災民八萬八千餘口、宿松縣潰六圩、淹沒一萬四千餘畝、災民九千餘口、東流縣潰五圩、淹沒一萬五千餘畝、災民七千餘口、銅陵縣潰二圩、淹沒四萬一千餘畝、災民三萬四千餘口、繁昌縣潰六圩、淹沒三萬二千餘畝、災民二萬九千餘口、南陵縣潰六圩、淹沒八千九百餘畝、災民九千餘口、蕪湖縣潰九圩、淹沒三萬三千餘畝、災民一萬三千餘口、貴池縣潰二圩、及山洪成災、淹沒二萬三千餘畝、災民一萬六千餘口、當塗縣潰二圩、淹沒二萬三千六百餘畝、災民一萬三千餘口、至德縣濱湖沿河田畝、江潮倒灌成災、畝數損失未詳、潛山興九鄉濱兩岸、山洪成災、淹沒五千餘畝、災民三千餘口、共計十三縣、災民三十餘萬口、劫後孑遺、極貧無告、日惟呻吟憔悴於烈日炎風之下、苦狀自不堪言、現時欲籌辦急賑、每人最低限度以三元計算、非八九十萬元不辦、此外修復圩堤、舉辦工賑、約需一百萬元以上、省災區籌賑會方面、刻已會同省府、詳定工賑計劃、一面並擬呈中央賑務委員會、請將皖省災情、與上游湘鄂贛等省同列、並先撥急工兩賑八十萬元、俾活災黎、而省府前奉蔣委員長電令、飭由民財建三廳會商結果、籌組皖省水災救濟總會、並仿照蘇省成案、先設總務防汛兩組、由民建兩廳分別擔任、以節糜費、刻已由民財建三廳會同擬訂該會組織規程、簽請省政府核示施行、（七月二十九日）

濟甯

趙王河又決口

──水勢浩大向北漫流──

濟南通信、濟甯南陽湖南旺湖、因河水漲注、不克容納、西埝王貴屯先決口、水已流至新挑河、運河下游、亦因水漲溜急、不能宣洩、辛店附近東堤決口之處、該水已至濟甯兗州鐵路支綫根、而濟甯縣境趙王河、昨又突然決口、濟甯縣境、遂為水漲浸、緣趙王河水早經平槽、二十八日又突漲四寸、附近皆水、無處取土搶護、堤壩坍塌不已、至二十九日又漲二寸、水勢愈大、北堤唐家口以東、梁橋以西、遂沖決兩口、各寬丈餘、衝出之水、與王貴屯決口之坡水混合為一、由濟甯至嘉祥汽車路、適通該水、現在水勢增漲不已、有漫過該路繼續北展之危險、濟甯縣長甄光遠、已來電報告、其他各縣水勢仍大、房舍經長期間浸泡、已有完全坍塌之勢、實驗區長官王紹常、現來電報告、災民陸續到濟甯待車運往各縣收容者達萬人以上、省府二十九日乃增撥四列運送、二十八日到濟之第五六批災民、二十九日已轉運德縣一千二百名、平原禹城各七百五十名、俟各縣收容滿、然後運往膠濟路沿綫各縣收容救濟、（二十九日）

松江

松匯村大賭窟判決

本城松滙村八號大賭窟、自經公安局破獲賭客十三名、賭首瀕網未獲、現已由縣政府發封賭首房屋、候緝獲再核外、所有賭客十三名、及賭資三百二十元、併解地方法院、經檢察處偵查明確、提起公訴於同級刑庭、昨日集訊、各被告均不出庭、共同委任朱紹殷律師辯護、論知三十一日宣判、茲經披露宣判主文、王永生即李鴻生、李二生即陸寶濟汪本元即方本元、汪品珠即方品珠、李達元、王伯元、徐二泉即葉文卿、王四知即王仲麟、吳三桂、葉葆貞即耿好勤、在公衆出入之場所、賭博財物、各處罰金三百元、經强制執行、而無力完納、均以三元折算一日、易服勞役、賭具如麻雀牌撲克牌子碼骰子、均沒收云、自此大賭窟破獲後、較小局面之賭博、已相繼斂跡矣、

蘇州

盛澤暴徒搗毀營業稅局

吳江縣盛澤鎮米業、因不滿營業稅局派員查賬、於二十九日起、全體罷市、茲悉於三十日上午、有鄉民數十人、因無處購買糧食到鎮請願、即經該鎮商會及區公所等各機關、召集米業代表嚴福元等四人、開會調解、而米業以事關民食、接受調解、允於當日下午二時開市、各鄉民亦認為滿意而散、詎於是日午刻、忽有暴徒數十人、衝入該鎮營業稅局、任意恣擾、搗毀物件、該管公安分局即派警前往彈壓、無如暴徒人數眾多、派往彈壓之警察、多被暴徒毆傷、而暴徒並一度趕往公安分局、將門窗搗毀而去、此事有無背景、尚不得而知、事後、營業稅局長高雲程、省委何福宗、均赴省請示辦法、吳江縣徐縣長於昨日（三十一）黎明、派府科長、會同鄭公安局長、保安隊楊隊長、率帶保安隊一分隊、趕往盛澤彈壓、並調查暴徒暴動眞相、一面由徐縣長電致民廳、請示辦法、

蜆子山慘案逸犯就逮

蜆子山王瑞林一門三口、上年被匪殺死、棄屍澄湖一案、嗣即捕獲正犯顧雲泉徐叔高二名、業經法院判處死刑、尚有在逃要犯蔡義廷·莊金榮·王才德·亦由水警偵緝隊捕獲、於昨日（三十一日）解法院、將於今日（一日）解送區部、歸案訊辦、

無錫

記者公會籲請修改新出版法

本邑新聞記者公會、為籲中央覆議修改出版法事件、於昨（三十）日下午四時、召開第三次專門委員會議、出席委員孫德先·袁鶴皋·張惜陰·陳鴻鈞·華夢·孫睿圃·石清麟·孫翔鳳·楊楚孫·等八人、並請鄒炳虎·周倫五·唐奭·張桐·王廷槐·周家樸·等六律師列席與議、主席孫德先、首由主席報告立法院通過修正出版法、束縛同業、阻碍發展、會於七月十日十六日專門委員會議兩次開會、決議分呈中央各院部、請賜救濟、並對濟橋命案、三報被控誹謗部份、發表宣言、迄將一月、呈文宣言草稿、早經擬就、惟為分征法律專家意見及修正、故轉輾延擱、未能發出、而上海及各地同業、已先我呼籲、本會發起雖早、轉成落後、今日召開會議、請諸位共同研究云云、旋開始討論、議決㈠修正呈文、（子）、（略）（丑）關於誹謗過失行為不罰及出版法刑法一罪三罰兩點、改請解釋、並請於出版法施行法明白規定記者之過失行為、除受出版法制裁外、不再受刑法處罰、（寅）仍請中政會、立法院覆議修正出版法、（卯）公推楊楚孫起稿、先發一電文、並分轉全國同業、請一致主張、（原文錄後）、㈡呈文即日發表、並派員分赴靖江·江陰·宜興·溧陽·吳縣·武進·鎮江·江都·常熟·各縣徵求簽署、㈢（略）、㈣由本會通函聯合蘇省各縣同業、推舉代表、一致赴京請願、於八月九日、在無錫集合、十日早車出發、㈤㈥（略）、至下午六時許、各進茶點而散、茲錄電文如下、南京中央政治會議、中央黨部宣傳委員會、立法院、行政院、內政部鈞鑒、竊念先總理手定政綱、以言論自由、出版自由、昭示天下、此次中央修正出版法、想必恭承此項原則、敬謹將事、乃自報紙刊載修正出版全文、各地新聞界、莫不駭汗奔走、牽衣相告、僉謂昔年北洋軍閥竊柄、箝制輿論、力求苛密、相提並論、似猶有彼梳此篦之別、最近京滬新聞業電籲複議、拂呈請願、雖蒙當局俯允於施行法中、予以救濟、惟查施行法僅可為舊法之過渡式、為本法之補充、於不抵觸本法之原則下、固能賴以補救、若修正出版法、窒礙難行諸點、牽多關係原則者、似非經請重定原則、複議修正、恐仍難祛施行障碍、且內地新聞業、對於主管署修改為縣政府一條、尤感恐懼、靖江·銅山封報押人、前鑒不遠、此後執筆紀載之頃、無時無日、將常懸一圜圄桎梏之影、蕩漾於目前、勢必致不敢着一字、庶免罪戾、又廣告啟事、負責有人、修正法條同受限制、則此後報館營業上之行為、亦將有日披赭衣之懼、屬會以利害切膚、難安緘默、正與鄰近各縣同業、連署繕文詳呈、除另呈外、敬先電陳、伏祈鑒察、無錫縣新聞記者公會叩、

鎮江

武進教育界來省請願

上週蘇省府第七六四次委員會議決武進縣教育局長錢浩另候任用、遺缺委孫有光接充等情、已送職各報、武進教育界聞悉之下、不勝憤慨、適於前日（二十八日）夜車來省請願、計到教育界代表五十餘人、前日（二十九日）上午十時半鐘、先赴省府請願、當由嚴秘書延見、由代表莊銓等面呈請願書、並詳述請願理由、環懇另委賢能、維護武進教育、嚴秘書以所述理由、頗為正當、允將請願意見轉呈陳主席、各代表認為答覆圓滿、即與辭而出、繼往教育廳請願、周廳長因公赴滬、尚未回省、由陳秘書接見、代表等陳述來意、陳秘書答決待周廳長回廳後、將代表意見轉達、請願代表莊銓等均表示滿意、興辭而退、又據武進教育界請願代表告記者、此次來省請願、完全以新局長孫有光平日行為不能表率教育界、全縣教育界不甘緘默、並表示非達到目的、決不停止、為請願事、近據報載、鈞府第七六四次會議、武進縣教育局長錢浩另候任用、遺缺委孫有光接充一案、教育界同人並惡之餘、無任惶駭、查錢局長自去年六月長教局以來、革局務、整頓教育、歷不苦心擘劃、又值旱魃為災、農村崩潰、滿目瘡痍、教育經費來源枯竭、各小學無米為炊、已陷於無形停頓地位、而錢局長在困苦艱苦之中、不辭勞怨、竭力籌借經費、按月發放、此其惠教育、實非淺鮮、最近辦理塾師訓練所、受訓者有三百餘人、為其他各縣所不及、教育界同人正期錢局長久任斯職、孫漸改進、大展鴻猷、詎聞天霹靂、遽議將錢局長另候任用、改委孫有光接充在案、在錢局長之去留、省廳固自有權限、惟孫有光過去行為卑劣、奔走鑽門、投機革命、專事黨同伐異、引起地方糾紛、歷年不已、曾於民國十七年、經前省黨部倪部長弼來常調查控案、孫以要挾不遂、當衆跪求、其人格卑汚、於斯已極、從此為地方人士所不齒、又孫有光於去年任本邑縣督學時、初任一年、僅視察學校二十餘所、接任半年、竟未視察一校、自知不安於位、呈請辭職、案牘俱在、班班可考、查孫有光現任縣黨部執委、兼大有製種場場長、暨武宜路汽車公司經理、以身兼數職、加以私心用事、若令充任教育局長、勢必蹈覆轍、同人等揣前慮後、為維持武進教育計、為顧念教廳考核計、爰敢不避斧鉞、冒暑來省請願、環懇鈞府俯察、迅賜提出覆議、更委賢能接充、以維教育而息紛爭、實為公便、謹呈省政府陳主席教育廳周廳長、

戲班搭船溺斃四人

朱勝康戲班五十餘人、在東碼頭演畢、雇舟兩艘、赴朴樹灣演唱、三十日下午二時、駛至焦山附近、後行一船、因風浪傾覆、男女演員十四人、及布景戲箱等落水中、為焦山救生局八號紅船瞥見、隨招呼三號十號兩救生船、同往營救、救起十人、內有兩人、因在水時間過久、未能救活、餘二人屍身尚未撈獲、損失甚重、

常熟

土販孫梅林在蘇逮捕

僑居本邑致塲灣之山東人孫梅林、素以販土為生、昨晨在上海天寶里洪昌土店、購得紅土五十一兩、雲川土七兩五錢、特雲十六兩、於經行蘇州、擬搭輪來常販賣時、忽被蘇偵緝隊搜查逮捕、人贓并獲、經解蘇公安局、孫直認不諱、現轉送該縣禁烟會核辦、

南通

利用保甲擠查烟毒

南通縣禁烟委員會、會合保甲長、全縣一律動員、擠查烟毒、獲犯勒戒後、經縣府審判、即發往小海鎮烟民工廠習藝、

通屬秋收可望豐稔

通屬各縣、今年棉稻發育極佳、沿海墾殖區棉苗、前雖有蟲患、經兩次大雨、亦已撲滅、在最近一月內、倘無天災、可望豐收、

杭州

二十萬借欵之支配

浙省財政困難、已達極點、各機關政費、積欠約一百六十萬之鉅、而稅收清淡、省庫支絀、無法應付、特向浙江地方銀行商借欵項二十萬元、以稅收作抵、除以四萬五千元撥作已開通知之欵外、尚餘十五萬五千元、以四萬元撥軍警伙食費、以十一萬五千元發放各機關政費、昨已成立交欵、並經支配無餘、

市區燈火實行管制

杭市府公安局等機關、以燈火管制為安全城市之必要設置、特聯合各工會、依照夜間燈火管制辦法、切實實行、於必要時派員檢查、

南玉路玉上段售票營業

浙贛鐵路南玉段鋪軌工程、自玉山至上饒間、已告竣事、定今（一日）起實行通車售票營業、玉山以上設沙溪·鷹潭·上饒·等三站、客貨運輸、均已開始、自杭州江邊站開出之一二兩次快車、可直達上饒、

蕭山

蓬山韓一夜刦三家

蕭山南鄉臨浦附近之蓬山韓地方、居民倪小祿、務農為業、家境溫飽、其兄寶祿、向在滬上營商、家道尚稱小康、近來長女歸寧避暑、隨帶箱件甚多、故被匪等所垂涎、前夜（二十八日）突來土匪十餘人、手持土槍電筒、面塗黑色、持棍洞而進、則登樓入房、翻箱倒籠、大肆搶刦、其時家屬人等、咸被綑綁、未敢聲張、幸被旁鄰聞悉、鳴鑼示威、匪等不敢久留、始呼嘯而去、結果三家被刦損失在千金以上、

東鄉棉花可望豐收

蕭山東鄉向種棉花、今夏天氣暢晴、且時雨常行、故棉花收汛甚佳、現在多數結穗、立秋後可見新花、一般沙民、以去歲旱荒之後、收成全無、今得此棉花豐收、莫不眉飛色舞、欣欣然唱豐年樂歲之歌、

嚴寒酷暑通用 五用快印器 如鉛石印清爽 更比油印簡易

正草文件圖樣表格器械繪畫中西打字粗細各式全可自印、寫畫一稿、立印百張不改原迹、美觀整齊、用普通紙作樣張、任何紙張印泥油墨藥水全用不竭、省事萬倍、清水洗淨、輪流續印、各界辦事所必備、小號可印信箋、每具六元、寄費六角、大號尺寸雙倍、價十元、寄費一元、

送印樣張 即附郵五分寄 函購 上海西摩路時應里內 生生工業社 經銷 四川路青年會旁大文公司 先施永安文具部

莫干山療養院

本院創辦以來歷將十年茲因新屋落成重訂新章所有住院大略情形列表如下 如需簡章函索即奉 院長 院址浙江莫干山孝豐路 途電話浙江全省及首都上海均可直達 駐滬事務所上海靜安寺路同益里四號 電話三三四〇二

等級類別	膳食	陪伴	舖程
特等	中餐西餐任便	得攜陪伴備人各一人	由院供給
頭等	中餐西餐任便	得攜陪伴備人各一人	由院供給
二等	中餐		自帶
三等	中餐		自帶

齒科醫學博士 陳麟書醫師 應診

陳醫師留日東京齒科專門大學醫術湛深經驗宏豐茲回國應診謹將科目診例列后祇希公鑒

科目 保存科 小兒齒科 X光線科 口腔外科 齒列矯正科 齒槽膿漏科 補綴科 拔牙科 電療科

時間 上午九時至十二時 下午一時至五時 星期日停診

診費 門診 一元 出診 五元六角

上午九時至十時貧病施診檢查口腔一概免費本院內外器械設備悉爲最新式者各界參觀無任歡迎 地址上海南京路大滬銀行二樓 電話九一六五〇 陳麟書牙科醫院謹啓

市輪渡爲便利非假期前往 高橋海濱浴場 游泳起見每日增加返滬專班

去程 渡輪每小時一班自上午七時起至下午七時止逢整鐘點自北京路碼頭開乘涼夜班晚八時半開

回程 除原有班次外再加駛返滬專班晚間十時由高橋開準十一時抵滬或搭乘涼夜班於十二時半抵滬 風雨無阻 電話一九三三九

本市新聞

記者公會昨電中政會 請覆議修正出版法

本市新聞記者公會以立法院通過之修正出版法窒礙難行、特於前日第五次常務會議、提出討論、經議決電請中政會交立法院覆議、該電原文如下、南京中央政治會議鈞鑒、竊查立法院最近通過之修正出版法、對于新聞事業束縛過甚、一旦實施、必多窒礙、上海日報公會·南京新聞學會·已列陳各節、具呈請願、謹邀明察、務懇俯順輿情、重行審核交立法院覆議、實爲至幸、上海市新聞記者公會叩、世、

颶風消散後 海空交通恢復

據天文臺報告、進襲福州厦門間颶風、於前日在閩登陸後、仍向西偏北方向推進、迄昨晨六時、已吹抵東經一百十四度、北緯二十六度、旋卽告消散、本埠中國航空公司之滬粵綫南下機、業於昨晨六時半開出、各輪船公司華南綫各輪、昨晨亦已照常行駛、

陝蓉航綫 改今晨試飛 前晚臨時決定

中央社云、歐亞航空公司籌闢陝蓉航綫、原定昨晨、派由機師卞司特伯爵·賀容克斯機·前往試飛、該公司代理機航組主任何恩爵·西安機站主任楊醒餘·隨機前往勘察並佈置機站場地等、昨晨據該公司發言人稱、昨夜臨時決定、試飛人員改定明晨(卽今晨)七時許、由滬出發、航程則未變更、仍於當日抵西安後、留宿一宵、翌晨由西安經漢中而至成都、再循原綫返西安、大約三日可返滬、向公司報告試飛結果、再行定期開航、至客郵票價、現正在核訂中、

工商信用借款 今日開始貸放

連日赴商會索申請書者甚擁擠 抵押借款由廠商與各行莊洽商

上海工商業貸款審查委員會工商信用小借款表格、送市商會轉發後、市商會於七月二十九日起、由工商業復興委員會發給、工商信用小借款申請表格、前往索取者、如針織業同業公會·國貨橡膠製品業同業公會·雷花製造業同業公會·機花染織業公會·電機絲織廠業同業公會·花邊抽繡業同業公會·腸業同業公會·衣莊業同業公會·以及國貨商號範圍較小之國貨工廠、至昨午截止、索去表格、已達一千餘份、其索表時間、規定爲每日上午九時三十分至十一時三十分、下午一時至四時三十分、例假除外、

審查合格 開始付款 凡製造國貨工廠·販賣國貨商號·運輸國貨出口者、索取信用小借款表格後、卽塡寫直接送工商業貸款審查委員會審查、惟規定申請總額、最高爲國幣五千元、准定八月一日起、開始貸款、凡經貸款審查委員會審查合格者、卽由該委員會通知申請人、[illegible]認款之銀行錢莊領款、並由申請人[illegible]担調查費洋二元、其審查不及格者、得發還之、其利息期限、依照貸款細則規定辦理、

各大工廠 申請押款 製造國貨之各大工廠、因工商信用小借款總額、規定爲國幣五千元、爲數甚微、故均申請抵押借款、並依照貸款細則規定、直接向滬各銀行錢莊直接接洽、俟商妥後、再由承押之銀行或錢莊、送交貸款審查委員會審查、俟審查及格者、由該委員會發給國庫證爲第二担保、據新聲社記者探悉、各銀行錢莊、均已開始與各大工廠分別協商是項抵押貸款云、

各國代表 調查我國貨幣 英法代表定下月中來華 我金融界對調查之意見

中央社云、英法美意日五國政府、共同選派代表來華、調查我國貨幣狀況、英國代表已派定財政顧問羅斯爵士·法國代表、爲該國駐英大使館財政副參贊雷諾西氏·美國代表現已派定現任南京金陵大學教授布克氏·意日代表不久亦可決定、茲悉英法兩國代表、已定八月中旬由英啟程來華、據此間金融界意見、羣對各國代表來華調查我國貨幣、甚表贊同、惟企盼各國代表抵華後、於開始調查之時、當愼重計議一切、毋專以各該國立場爲根據、(例如英國企盼我國對外貨幣與英鎊發生關係、法國企盼與黃金發生關係、美國要求與美元發生關係是也、)方不失來華調查之本旨云、

川省開辦統稅 財政部命令 定於今日起開始辦理 昨令各區統稅局遵照

中時社云 財政部爲整理川省財政、並減輕人民負担計、特將該省劃入統稅區、開辦統稅、並定今日起開始實行、茲探錄財部訓令各區統稅局所原文云、查四川省籌備開辦統稅一案、前經本部電達川省政府、並電飭四川財政特派員、就近與該省政府商洽籌備、茲據該四川財政特派員關吉玉銑日電轉四川省政府寒日代電、略以財政部擬將川省開辦統稅、本府極表贊成、應請財部斟酌訂定實行日期、通知本府、以便令知地方稅局、自該日起、凡入境貨品、已徵統稅者、停徵地稅、由財部委任徵收統稅之機關改辦統稅等、其川省內應徵統稅貨品、自該日起、交本部定期實行、應卽將該省劃爲統稅區、並定期於本年八月一日起、實行開辦統稅、凡從前運銷川省捲菸免稅運照起運者、自八月一日起、應卽一律完納統稅、貼足印花、領用統稅運照、方准起運、到達該省、不得再有重征、其棉紗及其織成品、暨火柴水泥麥粉啤酒洋酒火酒等項統稅貨品、從前運銷該省向係完足統稅、自運達川省被重徵後、持憑重征證據來部請求退稅、現在川省既經開辦統稅、應卽一律停止重征、以符稅政、至在川省境內設廠製造之各項統稅貨品、併應由四川財政特派員派員駐廠、照章稽核徵收統稅、始准出廠銷售、除分行外、合行令仰該局長主任卽便遵照、並通飭所屬一體遵照辦理、此令、

王一亭等建議 穩定金融內容 以地產作保證創辦土地銀行 請立院訂定上海房租單行法

新聲社特訊、自滬紳王一亭等向行政院建議穩定金融辦法後、引起一般人士之揣測、致市面頗受相當影響、標金棉紗等物價、均行上漲、至昨日止、該項波動、始行平息、茲據新聲社探悉、王氏等建議內容、大要爲㊀建議以地產爲資本保證、創辦土地銀行、發行鈔票、㊁請行政院咨請立法院、訂定上海房租單行法規、以解救目上海市面、㊂對幣制主張集中準備、供通貨活動云云、

二陳昨晨飛閩 上午十時零五分到達福州

中央社云、福建省政府主席陳儀·及浙閩區監察使陳肇英兩氏、日前來滬轉京、向中央有所報告、原定前日乘坐中國航空公司滬粵機離滬返閩、嗣以福州洋面發現颶風、飛機停航、故臨時展緩、至昨晨六時半、仍乘原機返閩、當日上午十時零五分、卽已到達福州、昨晨前往龍華機場送行者、計有福建省政府顧問李擇一·淞滬警備司令部副官處處長甘海瀾·及陳儀之子婿項經方等多人云、

許修直 前晚由杭返滬 黃郛下山在秋涼後

中央社云、內政部次長許修直、於日前赴莫干山、晉謁行政院駐平政務整理委員會委員長兼內政部長黃膺白氏、報告內部政情、業已公畢、於三十日晚返滬、在滬稍作勾留、卽行入京、至於黃委員長病狀、自移居莫干山療養後、已漸痊可、下山日期、當在秋涼後云、

虞洽卿辭職後 航商昨晨挽留 請卽打消辭意爲衆服務

虞洽卿辭去上海市輪船業同業公會主席委員兼中國航業合作社常務理事後、卽赴普陀避暑、已於七月三十日晨返滬、航商對虞氏辭職、均一致挽留、並經公會執行委員議決、推派陸幹青·袁履登·楊管北·三委員、於昨晨、赴三北輪埠公司謁虞洽卿、面陳羣情、請卽打消辭意、爲衆服務、聞虞氏意仍堅決云、

日大使有吉 送汪院長秘藥 已電其夫人寄藥來滬

昨日日文上海日報云、日大使有吉、因汪院長患胆石病甚重、頗抱同情、迴念其兄有吉忠一氏、(前任橫濱市長朝鮮總督府政務總監、現任貴族院議員、)亦曾患此病、服家傳秘藥後、立卽見效、特電其妻、速送來滬、俟夫人抵滬後、日使擬親自送至青島、又何應欽氏亦患同病、已於三十日進南京病院醫療、日使以私交關係、將分送何氏試服云、

中國紅十字會今日起 徵求會員二月 四百餘處分會同時舉行

本市新閘路八五六號中國紅十字會、今日起舉行第二次徵求會員二月、至九月底徵止、本市總會及全國四百四十五處分會同時舉行、茲分誌詳情如次、

開幕之日 並無儀式 該會自理事會決定擴大徵求新會員二月後、決於今日開始、惟並無儀式、僅於三十日晚間、假新亞酒樓讌請第二次徵求會員總隊長、到該會常務理事林康侯·王曉籟·理事王培元·監事汪伯奇·袁履登·及吳市長·李大超·王孝英·王延松·鄺富灼·潘序倫·王雲五·王漢良·張效良·周祥生·方椒伯·俞佐庭·孫梅堂·楊梅南·屈文六·林克聰·李廷安·郭秉文·吳凱聲·張公權·胡鳳翔·徐佩璜·謝蘅牕·陳光甫·等百餘人、由劉鴻生致詞、略謂紅會事業之發展、全賴會員之推進、此次徵求、定八月一日開始、望在座諸君熱心提倡、市面雖不景氣、但會費數額、業已減低、請各位協助贊助云、次由秘書長曹雲祥、報告組織概況、並謂美國紅會會員、有千萬人以上、日本亦有五百餘萬人、我國號稱四萬萬同胞、入會者僅及十餘萬人、以此比例、本會至少應有百萬以上之會員、則每人每年捐洋一元、卽有百萬之會費、本屆徵求之贊助證、卽寓此意、甚望各界共同贊襄厥成、並由吳市長代表李大超演講、略謂天災嚴重、大家應負責任、努力慈善事業、愈困難愈要做、一致推動進行、以達最大目的、王曉籟·俞佐廷·等亦均相繼演說、至九時許始散、

四百分會 同時舉行 同時該會全國各分會、亦於今日開始徵求、現有分會計江蘇省七十二處、浙江省二十八處、安徽省三十一處、福建省五處、河南省七十八處、湖北省二十處、江西省九處、廣東省十處、廣西省七處、陝西省二處、雲南省二處、四川省三十三處、山西省二處、貴州省二處、山東省四十一處、河北省四十一處、熱河省八處、遼寧省十五處、吉林省十八處、黑龍江省十一處、二十省共四百四十五處分會、同時實行云、

海朔今日駛粵 海防暫不開往

中央社云、國營招商局經理華商輪船公司海朔輪、日前處女航青島返滬後、定今午正式開航滬粵綫、至由粵至海防一段、因航照尚未領到、故暫不開往、而港埠客牌、亦正派員請領中、暫不售票、茲將各情探錄如下、

今日駛粵 海朔輪 定期開航上海至廣州間、沿途經過厦門·汕頭·香港·廣州·等埠、均行停靠、其兩端乘駛上海至青島、及廣州至海防航期、爲每兩星期一次、於間一星期三日之午後、由上海或廣州開出、該輪昨晚結關、定今午二時由滬駛粵、至由粵至海防一段、現以航照尚未領到、故暫不開駛、該公司經理葉傳芳、已於日前晉京、向交通部接洽、

各艙票價 該輪票價、規定如下、由滬至青島特等二二元、頭等一八元、二等一二元、由滬至粵、特等四〇元、現售七折價二八元、頭等二四元、二等一四元、由滬至港、特等三八元、現售七折、價二七元、頭等二三元、二等一三元、由滬至汕頭、特等三六元、現售七折價二五元、頭等二二元、二等一二元、由滬至厦門特等三四元、現售七折價二四元、頭等二〇元、二等一一元、尚有三四等艙、定價甚低、至特等艙客、如用西菜、則加費一元至五元不等、

時人行踪錄

唐有壬·曾仲鳴·李石曾·褚民誼·鈕永建·昨乘夜快車出京、今晨抵埠、

甬同鄉會 發起籌建中正紀念橋 徵求甯屬旅外同鄉團體參加

甯波旅滬同鄉會、以蔣委員長勞苦功高、在甯波同鄉、應有紀念辦法、擬發起籌建甯波中正紀念橋、藉表欽仰而資紀念、昨特召集執監委員聯席會議討論、到有劉鴻生·虞洽卿·樂振葆·邵寶興·金潤庠·毛和源·竺梅先·程子湘·王儒堂·葉翔皐·樂汝成·魏伯楨·陳忠皐·何紹庭·等、公推樂振葆主席、紀錄趙揆一、開會如儀、(甲)報告事項、(略)(乙)討論事項、㊀爲紀念蔣委員長起見、擬改建甯波新江橋、定名爲中正紀念橋、由本會發起徵求甯屬旅外各同鄉會爲發起團體、其他機關商號或個人亦可加入發起、惟均以甯籍爲限、經議決通過、組織委員會、專任辦理、定名爲甯波旅滬同鄉會籌建中正紀念橋發起委員會、並推定虞洽卿·張繼光·金廷蓀·方椒伯·何紹庭·金潤庠·張申之·穆子湘·毛和源·竺梅先·烏崖琴·等十一人爲委員、

郵寄 國內包裹重量增加

上海郵政管理局通告第一二四三號云、查所有國內輪軌通運及特准給予輪軌通運利益各局所往來互寄包裹、除來往雲南包裹外、其重量限度、暫准自本日起自二十公斤增至三十公斤(六十市斤)惟在二十公斤以外之重量、應加收郵費如左、㊀單純費、每公斤或其畸零收費洋一角、㊁單純費、每公斤或其畸零收費洋二角、㊂單純費、每公斤或其畸零收費洋三角、其餘依此類推、合亟通告週知、此告、

上海商品檢驗局 今日起檢驗進口牲畜 進口牛羊須經檢驗合格

上海商品檢驗局、牲畜檢驗、向僅及於出口之牲畜產品、其進口牲畜、尙未檢驗、前奉實業部令、以我國牲畜向來所無之病、近多由國外傳入、蔓延內地、爲害滋巨、爲防止該項患害計、應速籌備牲畜進口檢驗、當經該局決定先從進口牛羊入手、並詳擬施行細則及補充辦法等、呈由實業部、轉呈行政院核准、部令公布、嗣以舉辦此項檢驗、須請海關協助、往返洽商、頗費時日、現閱該局已與江海關稅務司商定牲畜進口檢驗暫行辦法、定於八月一日(卽今日)起實施、此後凡由國外運來之牛羊、非經該局檢驗合格、不得報關進口、已由該局正式登報布告週知云、

滬杭甬拱宸橋支綫 變更行車時刻 自八月一日起實行

滬杭甬鐵路拱宸橋支綫客列車、自改停拱宸橋站登雲橋貨月台後、以該月台未有蜷綫設備、調車發時、曾將行車時刻略爲更改、茲據路局確訊、該站調車蜷綫、業已改鋪完竣、調車已屬便利、准自八月一日起、該支綫各客列車除第二乙七次及二乙八次仍予停駛外、餘均照原訂行車時刻、恢復行駛、其時刻列下、閘口站開、上午八·四五、九·一五、九·四零、下午十二·一零、一·三零、四·一五、七·一五、拱宸橋站開、上午七·五五、九·三七、十·一三、十·五零、下午一·五零、三·四五、四·三零、五·二零、

胡爲乎疾首蹙額

疾首蹙額。無非表示君之健康已受創傷。體系倦怠無力。肝臟血液兩均受毒。身體內部大欠澄清。宜乎君之感覺不適，胃口不佳，時或多病，而呈早衰之象也。

燕醫生補丸能奏改造之功令君前後判若兩人

今夜試服燕醫生補丸。則翌晨便覺見効。蓋此種世界馳名之妙劑。功能振奮體系。調理體系。澄清體系。排除日常小疾之原因。俾君由疾首蹙額而轉爲喜笑顏開。

燕醫生補丸。能以溫文安全可靠之作用。排除體內之有毒糟粕。使周身血液新鮮有力。以保持君之健適。洵爲青年愉快，中年健康，老年矍鑠之寶鑰。男女長幼。四時服之。無不相宜。各大藥房。均有出售。

燕醫生補丸

主治 大便秘結 倦怠無力 肝陽太旺 消化不良 膽汁過多 目呆無神 皮膚晦色 頭痛發熱 血液混濁 心結不寧 以及婦科諸症

此後再服燕醫生小粒紅血丸。則血液更爲澄清。體氣愈見健康。倘貴地無此丸出售。請通函致上海博物院路一六一號老晉隆洋行有限公司可也。

各大藥房均有出售 中國總經理 老晉隆洋行有限公司 (三)

贈券 奉上郵票三分請惠寄七十六面之家庭帳簿一本(此項帳簿正印刷中約八月上旬印齊寄奉)爲荷此上 上海郵箱八一二號 贈送帳簿部 (姓名) (住址) 補(三)申

商標 夏士蓮雪花

TRADE MARK "'HAZELINE' SNOW"

劇烈日光最易損害皮膚若常敷「夏士蓮雪花」不但可保持天然之美麗且能維護皮膚不受炎熱氣候之侵襲因「夏士蓮雪花」是用按摩及收斂性之最純潔北美金縷梅所調製芬芳馥郁滑而不膩敷抹之後涼快適意誠完美之化粧品也

本品貼有仿單文華各大藥房或百貨商店均有出售

BURROUGHS WELLCOME & CO.
(PROPRIETORS: THE WELLCOME FOUNDATION LTD., LONDON, ENGLAND)
LONDON AND SHANGHAI

英國倫敦 中華上海 寶威大藥行 (英商寶威氏基金有限公司)

將此券剪下附詳細地址寄至本行當贈寄夏士蓮雪花仿書 申

黃益壽醫師 割除包皮過長

診所 愛多亞路廣西路口唐拾義藥廠左首二樓
時間 上午九時至十一時半 下午一至六時 星期日照常

戒煙論

本書為內科專家醫學博士李武城所著、詳述近代各種戒烟之方法及其效力、著者根據十餘年之研究及經驗、對於各種方法之利弊、加以切實之檢討、指示正當之途徑、分縱析論、透澈入微、烟者讀此書後、即能得悉戒烟之正軌、不至誤入歧途、每冊實售一角、郵票通用、寄發一分、出售處成都路修德新邨李武城診所、電話三三一四一

夏令要藥

廣東種德園著名應驗葯品

萬應痧氣丸　甘露午時茶
八寶紅靈丹　萬應如意油
諸葛行軍散　國貨薄荷錠
麝香臥龍丹　優良薄荷煙
十滴痧藥水　[illegible]辟瘟香珠
種德卍靈油　[illegible]辟瘟香牌

各埠藥房均有出售

外埠函購回件迅速　備有九藥全集承索即奉

上海河南路二六七號 廣東種德園藥局發行

益金草

肺癆咳血聖藥

根治 各期肺癆新久咳嗆吐血咯血氣喘多痰失音潮熱盜汗遺精失眠等症

實業部登記中央衛生試驗所暨各地中西醫院名醫實驗証書及諸病家服此草除根之謝函均載說明書內承索即寄

不便煎煮 代製丸膏

總發行所 上海西門唐家灣東(西林路口)肇周路仁德里
分售所 南京路勞合路口德裕里七號
電話 九四九另四號

上海培生製藥公司

洋房廉價召租不收小租

愛文義路麥特赫司脫路轉角第九百十四號朝南大洋房一宅四週空地甚多光線充足空氣流暢週圍綠樹陰濃一路二路十二路電車站即在門前上落便利極合開設學校醫院之用欲租從速接洽處靜安寺路斜橋總會西隔壁青海路底一百另五弄內十六號絧記經租處接洽可也

意首相贈蔣巨型機 昨仍滯留香港
日飛機青海號亦未開出

中央社云、意大利首相墨索里尼餽贈蔣委員長之飛機、昨日仍滯留香港、據意使館航空部凱博士昨午語記者、謂迄至現時止、尚未接得起飛報告、推測緣因、仍為天氣所阻、該機來滬時、將前往歡迎、預計在滬有三四日勾留、即行飛往成都云、又日機青海號、三十一日亦未飛出云

薩伏亞麥蓄帶S七十二號巨型機　該廠飛機由本埠廣東路二十號美甚洋行獨家經理

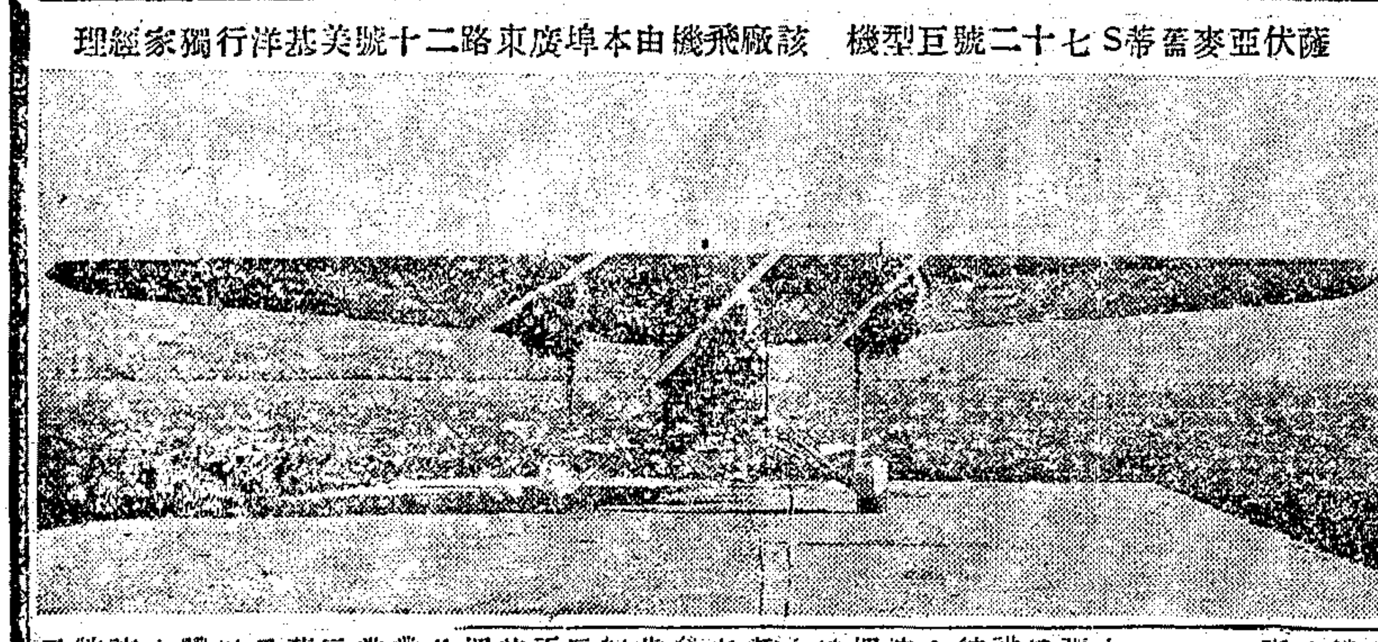

雜糧交易所 今日起恢復開拍日麥

中央社云、雜糧交易所繼續開拍日麥一案、業經該交易所理事會決定自八月一日起開始、茲據記者向該交易所方面探悉各情如次、

前曾停拍 日本原無小麥生產、所謂日麥、乃係日商向產麥國轉運來華銷售者、前以種種關係、經雜糧交易所方面決議對於日商或日船裝運來華之小麥、停止在交易所交易、我國各廠所用洋麥、悉向產麥國直接訂購、

今日恢復 邇來中日關係日趨好轉、紗布交易所方面、首先接受日紗在市場上流通、雜糧交易所同時亦恢復與日商交易、查日商自產麥國運銷洋麥來華、以運費較廉、故價格亦較便宜、自八月一日起、市場上正式開拍日商所販運之洋麥云、

中華國貨捲菸維持會 昨招待全埠烟兌業

中華國貨捲菸維持會、連日進行工作、頗形緊張、昨日下午、復假四馬路中央西菜社、招待本埠烟兌業、計到有沈其祥·戎承灝·沈德華·陳福祉·等百餘位、由該會委員勞敬修諸君、擔任招待、三時入席、該會主席袁履登、陳良玉·沈維挺·三君致詞、由烟兌業代表滕致祥君發表意見、沈維挺君旋以代表烟兌業方面、繼有陳詞、到場烟兌業各別談話、一致表示誠懇合作、維持國貨捲菸之決心、乃進茶點而散、各位演詞、臚列於次、(一)袁履登委員詞、略謂、茲承諸位不避酷熱、惠然肯來、應代敝會同人深致感謝、竊敝會之發展、亦烟兌業之利也、敝會與烟兌業、固若唇齒之相依、爰了茲時艱、敝會所期望於烟兌業之努力扶持、實極深摯、非僅托形跡而已也云云、(二)陳良玉委員詞、略稱、華廠烟業之漸趨不振、原因多端、而私製手捲菸之侵入市場、亦其一因、故望廠商請願于稅務署、嚴事取締、俾烟兌業於華廠捲菸之銷路、克致其全力、茲者凡與國貨捲菸有關之各業、如菸廠烟葉彩印等業、既有維持會之組織、同能竭策群力、烟兌業當不自例外、而效其綿薄、衹求利己利人之謀也云云、(三)沈維挺委員詞、略稱、今日烟兌業諸君、蒞聚一堂、有不遠千里而來之致、覩茲佳象、足為吾國貨捲菸前途慶、茲敝會擬作盛大之宣傳、以喚起全國同胞、吸用國貨捲菸之決心、深望全體烟兌業、協助敝會之宣傳工作、並以平日注全力於提倡國烟、焦趨華廠捲菸之有冀、茲請在座諸君、各抒高見、全烟兌業同人、隨時不吝惠示、敝會工作之南針、俾收宏速之事功、不勝期望云云、(一)來賓滕致祥君詞、略稱、維持會今日招待敝烟兌業同人、其屬望於敝業以合作提倡國貨捲菸者甚殷、竊念多難興邦、今日國菸亦已處艱難之境矣、人心思奮、乃有維持會之組織、如有切實工作施行、難關之渡、亦可立而待焉、鄙見以為欲求國貨捲菸之繁榮、一在其出品本身之研究精良、一在私製手捲菸之抵制取締、若烟葉業能弗予交易、加以稅務署之痛予制裁、私菸之患、當可斬絕、至維持會所望敝業協助宣傳之意、凡有切實措施、敝業必樂命以效奔走之勞也云云、(一)沈君代表烟兌業詞、略稱、茲鄙人以代表烟兌業資格、有所奉陳者、烟兌業同人之於提倡國貨捲菸、雖一小小店徒、亦能人同此心、心同此理、國貨之得見光明、固人人與有榮施焉、蓋烟兌業、目前營業、亦屬凋敝之秋、市面不振、而無稅私菸擁擠、正當烟兌業零售業、亦其一因、綜之、捲菸與菸兌業、原為形同手足、倘雙方若能臨時交換意見、共謀營業之發展、當可事半功倍、各飲其利、即如維持會需吾烟兌業、為工作之協助、吾烟兌業亦無不努力以趨赴云云、

招商局拆賣廣濟輪
為華綸洋行購得 售價九千五百元

招商局溫州班輪廣濟號、船齡過老、去年經永嘉各公團電部、反對其航海以後、即經部令該局停止開班、空拋浦江、已將一年、局內已屢次招標出售、總以標價過小、不合限度、未能成功、今該局已變更主張、將廣濟輪實行拆賣、限制購買之戶、不准再修理開航任何路綫、祇可拆售鋼鐵機器、分散另售、或改躉船亦可、而將售價減至最低額、今已由華綸洋行以九千五百元購得、款已交付、該局昨已去函該行、請其派人到輪接管、惟其他一切費用、則由該行自理、查廣濟輪年齡雖老、船殼質料極佳、為該局歷史最長最悠久之海輪也、

南京紅卍會 募助飯鍋粑炒秈米

南京紅卍字會募助飯鍋粑炒秈米急振水災云啟者、今年水災慘重、急賑最為切要、而救急之方、如何可以濟急、如何可以救命、不能不有深切研究、卍會歷年辦理水災、就其經驗所得、最要在發水之時、深入澤國、僱船救護難民、隨放乾糧藥品、而散放振品、則以飯鍋粑或炒秈米最濟急救命、蓋災民宛在水中、得此鍋粑炒米、可以隨時嚼食、不但救命、且可防疫、因鍋粑炒米、其味香燥、袪濕利水、足以治病、今特大聲疾呼、公諸社會、深望大江南北省縣市鄉食米之區、各家大發慈悲、捐助飯鍋粑、或炒秈米若干、交由各地紅卍字會、或地方團體、收集裝入蔴袋、隨時轉交本會、運往災區散放、則極短之時間、積百千萬斤之乾糧、救活災黎百千萬人之生命、此等功德、輕而易舉、何樂不為、較之善後善振、獲益多矣、如承捐助、即請逕至南京小火瓦巷敝會查收、按照斤兩、隨塾收條、以昭信守、謹為災黎九頓首以請、伏乞公鑒、南京紅卍字會謹啟、

浦江來往帆船 組聯合小輪拖駁公司
吳淞設立辦事處

本市為中外通商巨埠、廠商林立、貨運往來、益臻頻繁、茲有本埠巨商顧計生等、因鑒於近來黃浦江內大小輪船往來日多、時有帆船碰撞、及被潮汐阻礙等事、特邀集同志、發起組織上海聯合小輪拖駁公司、專應各種沙船木船魚船及帆船之拖帶、以增進帆運之便利、現該公司業經實業部註冊、並經市公用局批准立案、准予營業、特於吳淞設立辦事處、以期航商接洽便利、並於昨晚七時在吳淞福致館設宴招待各界、以示聯絡、計到會者、有吳淞警察所長·水警隊長·商會長·暨該公司董事長高崧甫·總理徐元恭·協理陳景福·營業主任陳起發·營業員張玉山·祝浩然·錢毛毛·席裕祥·發起人周杏林·朱坤林·李明阜·及顧問鄭思源·等共一百餘人、至九時賓主始盡歡而散、

籌賑水災游藝會訊
推定各科主任 決定進行計劃

上海各界籌賑水災游藝大會、昨日召集常務理事會、出席者林康侯·鄭澄清·許曉初·陳濟成·沈田莘·周邦俊·朱菊蓀·(吳老甫代)孫心祖·許偉賢·陶樂勤·曹志功·劉仲英·張蓀齋·葛福田·等十餘人、公推副會長沈田莘主席、首報告理事會議決案、及籌備情形、次討論、(一)推定各科主任案、議決、推定總務鄭澄清·張蓀齋·財務陳濟青·許曉初·興務李文杰·陳炳謙·稽核潘序倫·袁玉麟·交際朱鶴皋·邢仍奚·游藝朱菊蓀·丁守棠·袁增煜·宣傳嚴諤聲·周邦俊、(二)組織特種委員會案、議決、先行成立設計宣傳兩委員會、人選下次決定、(三)決定進行計劃案、議決、甲·搜羅災區攝影、及圖表圖案陳列、乙·游藝方面、分平劇、話劇、申曲、蘇灘、滑稽、電影、雜耍、名花會唱等、丙·在小公園內、建立花園舞廳、邀請舞星伴舞、丁·舉辦舞選及花選等、(四)聘請各科幹事案、議決、由總幹事擬定名單提會決定、(五)規劃游藝場所及票價案、議決、由總幹事負責計劃後、商承正副會長辦理、議畢散會、

工部局樂隊 八月份演奏程序

工部局管絃及銅器樂隊(軍樂)、七八兩月份演奏程序、前已規定公佈、茲將八月份程序、再為略述如下、每星期一日、無演奏、每逢星期二日在下列諸地點、將有軍樂隊之演奏、六日及二十日、在虹口公園、十三日及二十七日、在滙山公園、時間均為下午五時半至七時、每逢星期三日及星期六日、兆豐公園均有管絃樂隊之演奏、時間晚九時至十一時、每逢星期四日、下午八時至九時半、虹口公園、有管絃樂隊之演奏、每逢星期五日、晚九時至十一時、外灘公園有軍樂隊之演奏、每逢星期六日、下午五時至六時半、兆豐公園有軍樂隊之演奏、同日晚間在同地有管絃樂隊之演奏、每逢星期日、上午十時至十一時半、軍樂隊在兆豐公園演奏、上述管絃樂隊各項演奏、係於各公園內出音樂場舉行、入場酌收票資、兆豐公園票資分一元五角二種、兒及軍人一律大洋一角、虹口公園票資、分大洋四角二角兩種、軍樂演奏向不收費、欲坐椅者坐租費大洋兩角、

荳腐業公會 整頓市價設公斷會

本市荳腐業同業公會、為整頓市價、於昨日下午開臨時執監會議、到一十餘人、由談悅明主席、討論結果、(一)據江灣湧茂等七家同業、請為取締出攤、以維營業案、議決、待調查後再行討論、(二)執委兼調查科主任趙廣法因業務紛繁、函請辭職、調查科主任案、議決、准予辭職、另推執委王世榮兼任調查科主任、又該會自整頓於市價以來、迭據報告同業、仍有紊亂事件多起、為消弭是種糾紛起見、特設公斷委員會、並推喬桂芳·徐桂卿·張福根·程雲麒·邱森林·韓文俊·衛金生·等七人為公斷委員、該會以整理業規伊始、誠恐同業發生滋擾情事、經具呈市公安局保護去後、昨奉市公安局政字第四九六號批云、呈一件、為整理業規暨明事實請求准予保護由、呈件均悉、已通令各分局所知照矣、仰即知照、此批、

因公受累 王彬彥破產償欵
三審已判決八月十日拍賣住宅

閘北保衛團團總王彬彥、熱心公益、保衛閘北、各界共知、於民國十三年間、因江浙戰事、閘北驟增軍隊四萬餘人、難民二萬餘、人民恐慌、秩序大亂、幸經江蘇省長兼軍事善後督辦韓國鈞疊電王氏負責、維持地方給養、及軍隊餉糈、免遭糜爛地方、王氏即以閘北慈善團名義、設法借款、總計墊款銀二十二萬八千四百四十九元七角、造冊呈報、經江蘇財政廳長會核、到滬訂立契約、咨明陸軍部立案、以國有上海製造局全部地產作抵、而於此墊款之中、有王氏私人住居東西行香港國民銀行及存德錢莊二處、抵借銀三萬兩、迄今十餘年、本利未償、共欠銀逾八萬四千餘元、疊向王氏催索無着、乃即控於法院、業經三審判決、如數償清、但王氏歷任閘北慈善團主任、保衛團團總、一生清白、毫無積蓄、前被香港國民銀行將王氏九畝地之房產拍賣償清、今又以廣東銀行控訴三審判決、並於日昨上午八時、由江蘇上海地方法院傳案執行、雖經王氏延聘王良暖朱承勛律師請求暫緩延期執行、亦遭不准、限於八月十日拍賣王氏住宅清償抵欵、頃有各界聞人林康侯·方椒伯·陳炳謙·陸伯鴻·沈聯芳·徐乾麟·及絲業公會代表沈驊臣·木業公會代表余錫品·礦米業公會代表尭梓生·荳米業公會代表符前耕等、目睹王氏為公傾家破產、擬向地方協會及孔部長請求迅賜維持、業經地方協會長杜月笙·及錢新之·王曉籟·等竭力援助、由請孔部長救濟、並聞寧波路三百十六號之存德錢莊、亦延汪有齡律師控王於地方法院、於八月七日即將開庭云、

恒茂里減租糾紛解決
雙方業已簽訂減租協議

上海市減低房租委員會第二特區敏體尼蔭路恒茂里支會、現因市面蕭條、要求業主恒茂地產公司經理孫梅堂減租糾紛一節、嗣經范恒德·謝葆生·江間章·出任調處、業已解決、茲將經過情形分誌如次、

開會報告經過 上海市減低房租委員會第二特區敏體尼蔭路恒茂里支會、於昨日下午一時、在該里五十三號會所召集房客會員大會、計到二十餘人、由金植之主席、報告向業主要求減租經過、及七月二十九日簽訂協議書等各情形後、並公議發通知通告各會員房客、一律遵守、議畢、至四時散會、

雙方簽訂協議 (一)自民國二十四年十月份起里內單幢宅房原租價七十五元、現減為七十元、雙幢宅房原租價一百四十元、減為一百三十元、在二年內(自二十四年十月起至二十六年九月底止)兩方對於房租、均負責不得增減、(二)本年十月份起至十二月份止、應減少房租二個月、房客因有其他關係、仍照原數收取、房客應在民國二十九年十一月份交付房租時、將二個月應減之房租、一併照數扣除之、(三)里內雙幢及單幢宅房、房東均不得分間出租、(四)里內各房客所欠房租、得由本會在可能範圍內、派員協助催收、(五)本協議書、由雙方負責人簽字後、發生效力、分繕一式兩紙、雙方各執一紙存證、

慈惠施診所開辦

貝勒路西門路口上壽堂國藥號主人黃守偉君、以市面衰落、失業人多、一旦貧病交乘、有呼天不應之苦、特聯絡慈善家在該堂舉辦慈惠施診所、上午由楊彥和醫士、下午由萬志仁醫士施診給藥、以濟貧病、治績昭著、故就診者尤多、

一週間 浦江撈獲死屍十具

近數日天氣炎熱、而浦江中浮起無名死屍亦多、滬關水巡捕房、於最近一週間、共撈獲大小屍身十具、致使南市救生局忙於收殮、待屬認領、茲將各屍情狀錄下、(一)廿五日上午六時廿五分六十二號華捕、在法租界太古碼頭浦面、撈獲男屍一具、身穿白條子短衫褲、年約二十餘歲、(二)廿五日上午十時、四十一號華捕、在虹口清公司碼頭、撈獲男孩屍一具、年約七八歲、身穿條子短衫褲、(三)廿六日上午五時四十分、七十三號華捕、在陸家嘴英美煙公司碼頭、撈獲女嬰孩屍一具、生甫六個月、(四)廿六日上午六時四十五分、九十六號舢舨、在捕房外灘浦面、撈獲男屍一具、年約二十餘歲、上身穿藍制服、下體無褲、形似兵士、(五)廿七日上午五時四十五分、在蘇州河口撈獲男屍一具、身穿白洋紗衫褲、年約三十餘歲、(六)廿九日上午五時、三十九號華捕、在浦東華通碼頭浦面、撈獲男屍一具、年約三十餘歲、身穿藍條子短衫、黑洋紗褲子、(七)三十日上午十一時半、四十四號華捕、在二十六舖魚行碼頭、撈獲男屍一具、身穿玄色洋布衫、白條子布褲、年約十餘歲、(八)三十日下午六時、一百一六號華捕、在南東路碼頭、撈獲小孩屍一具、年歲未詳、(九)三十一日上午五時一刻、五十二號華捕、在法租界太古碼頭、撈獲男屍一具、身穿白短衫褲、年約三十左右、(十)三十一日上午六時、四十五號華捕、在外灘公園外面浦中、撈獲男屍一具、年約廿餘歲、身穿白汗衫白條子府綢褲、和尚頭、腳着玄色嗶嘰鞋子、

國醫朱叔屏無罪
孫胡氏亦無罪

長沙路五十七號國醫朱叔屏、為婦人孫胡氏之兩齡幼孩治痧後餘邪未清之症、投以麻黃附子等藥劑、不意服後卒難挽回危象、依然病死、而孫胡氏則歸咎於朱、以玩忽業務等情、對朱提起刑事自訴、但朱則以其治法正當、否認過失、指孫胡氏誣告、損害其名譽、亦對之提起反訴、第特區地方法院受理之下、以兩造各執一詞、且是否朱醫過失、唯專門學識者始克鑑別、因徵得雙方同意、將朱所處藥方發由國醫公會鑑定、以該方並無失當、函復法院、前日又經劉推事傳訊一過、昨日下午宣告判決、朱叔屏無罪、孫胡氏亦無罪、

失業湘人遣回手續

市面不景氣、失業之人日多、在端節以後、滬上湖南幫有失業人員五百餘人、生活無着、且流居滬地、殊難維持、紛往湘省旅滬同鄉會、請求救濟、並要求資遣返籍、同鄉會特派周振麟向國營招商局磋商、請予援照遣送難民例、特予便宜、並擬從今日起、儘半個月內、要派特派江輪一艘、由滬載送此批全部失業湘人往長沙、局方以遣送難民、前經部頒定章、須有主管機關出具公文、如振委會·省政府·市政府·公安局·等、局內方可照辦、茲已將該項定章、送交湘同鄉會、請其依照手續辦理、一俟得到主管機關通知、即可派輪遣送、

因貧自縊得救更生

嘉興人嚴槐卿、年四十二歲、前在南通紗廠為女工、近因年荒歉收、於上月間借得洋十餘元、來申找尋伊弟未遇、近復被扒手竊去皮夾、以致身上分文無着、昨日上午、走至顯橋鎮、嚴怨恨交并、且腹中飢餓、遂萌厭世之念、遂在路旁樹上懸繩自縊、後經鄉人瞥見、設法救下、得慶更生、當即帶至該管派出所、經警長送至華洋義振會代購車票送回嘉興原籍、以免流落他鄉、

第二特區監犯 並未請求改良飯食

上月二十八日、本報曾載法租界馬斯南路第二特區監獄印刷間、雜務間、第大牢間人犯、暨特別間政治人犯等、於二十四日、請求改良飯食新聞、茲查並無此事、或係傳聞之誤云、

大中華飯店 男女雙服毒
眞相如何尚待査詢

福州路西藏路口大中華飯店、於前日下午三時許、有一男客、前往投宿、當時由該飯店帳房導引第四百三十一號房間、供其居住、該客身穿白紡綢長衫及短衫褲、自稱名張名夫、年廿二歲、松江人、日間未曾外出狀甚安閒、直至當晚九時許、有一女性、自稱張氏、年二十一歲、松江人、往四百三十一號內、與張名夫會晤、狀甚親暱、未幾、即閉戶安寢、一無他異、待至昨午十二時左右、該樓茶役、以未見彼等起身、乃上前叩門、詎久久不應、不覺起疑、乃設法開門進內、則見男女兩人、雙雙橫臥床上、面色慘白、人事不省、枕旁遺有殘餘毒品、知係服毒、乃亟報告捕房、將兩人車送醫院救治、但以中毒過深、故入晚尚不能言語、因此眞相如何、尚待查詢、

浦江中外輪失慎
灼傷救火員

滬東楊樹浦蘭路堆棧浦江中第十五十六號浮筒泊有外輪一艘、僅有西文字名(Darents)昨晚七時四十五分、該輪煤炭間內不戒於火、頓時濃烟直冒、火光熊熊、不可收拾、當經楊樹浦救火會驅車馳往施救、旋即瀧熄、惟有救火員一人、號碼為五五三號、因奮勇施救、被火灼傷、頭背手臂等處、受創甚重、嗣經同伴載送醫院醫治、

婦人投河溺斃

住居龍華路小木橋徐興發茶館內之海門婦人徐薛氏、昨日下午一時半、同妹張秀英(年三十)在龍華計家灣漕河涇江中煤炭船上摃運煤屑、詎張秀英不知如何、突然躍入江中自盡、斯時因潮流甚急、不及施救、以致溺斃、後經徐薛氏報告該管分駐所、據云、張秀英患有神經病、巴逾二月、巡官劉松堅據報告、當飭該圖地保張理卿投院報驗、下午由院委派李芬檢察官帶同檢驗員蒞場檢驗、驗得該屍女性、委係生前溺斃身死、諭填明屍格、屍交徐薛氏收殮埋葬、

團體旅行訊

▲經濟社夜遊虎邱 本市大陸商場經濟旅行社、提倡團體旅行、不遺餘力、堪執旅行界之牛耳、其訂費之正確、服務之週到、尤為各界所贊許、故自第二屆大徵求開始以來、各隊均甚努力、逆料必能打破預定之目的、茲該社鑒於天氣之日趨炎熱、日間旅行、殊屬不宜、而其他消暑夜遊、則不出於浦江納涼、故特定於八月十日(星期六)晚、舉行虎邱夜遊會、並商得兩路局同意、特開專車、是晚虎邱道上、張燈結彩、盛及一時、由下午九時正北站往、十一時〇五分到蘇、游虎邱、進精美點心、並大放浙江燄火、以助餘興、返程時、道經崑山、進該地之著名土貨滷鴨麵、六時半返滬、乙種每位大洋三元五角、(二等車)丙種(三等車)每位大洋二元、家屬一律、非社員加二成、供應往返專車、蘇州精美點心、崑山滷鴨麵、定額不多、通告不日發出、業已開始報名、欲知詳情、可詢電話九四四六三、

活定兩便儲蓄存款

有活期存款之便利 享定期存款之利益

每戶至少存洋五十元、至多存洋五千元、其利率視存期長短而定。以三個月第一級，表列如左：

甲級存滿一個月未滿三個月	週息五厘計算
乙級存滿三個月未滿六個月	週息六厘計算
丙級存滿六個月未滿九個月	週息六厘半計算
丁級存滿九個月未滿十二個月	週息七厘計算
戊級存滿十二個月未滿十五個月	週息八厘計算
己級存滿十五個月未滿十八個月	週息九厘計算
庚級存滿十八個月	週息一分計算

詳章備索

通易信託公司儲蓄部

上海北京路　北平西交民巷　杭州清泰路　蘇州觀前街承德里

潛泉印泥

必有優美之印鑑始能避免因文字不清楚而發生之糾紛及被人仿冒之危險

◆特色◆
細膩濃厚　沈著顯明
闕時愈久　色彩愈豔
冬不凝凍　夏不透油
調劑盡善　燥濕得宜

◆價目◆
超種八寶芝紅印泥每兩洋二十四元
特種八寶美麗紅印泥每兩洋十六元
甲種美麗紅印泥每兩洋十元
乙種鏡面硃砂印泥每兩洋六元
丙種硃砂印泥每兩洋四元
丁種硃磦印泥每兩洋二元
（外埠郵費每兩二角）

篆刻精美印章

特聘專家鐫刻　章法古雅精妙　文字詳徵博攷　運刀嚴密複雜
仿刻秦漢官私銅印各式篆樣　浙派皖派等等均可指定
並可先看篆樣合意後再行奏刀

印章材料　彫鈕彫鈕牙章　金屬印章　水晶章　一百餘種玉章　新舊石章　瑪瑙章　以上牙章價
刻資　存貨甚多任客選擇　石章每字四角　每字一元二角　翡翠琥珀瑪瑙　印備詳細目錄　五分當即照寄　牙章每字六角　金章每字二元　晶章每字八角　鋼章每字二元　銀章每字一元　玉章　每字加深者加半　如蒙函索請附小郵票　內有印泥及篆刻樣張　每字過大過小面議
（注意）每字三元

西泠印社潛泉印泥發行所

地址：上海廣東路棋盤街東首二三九號
電話：九一八三一
分售處：杭州外西湖西泠印社

專門眼科　榮孫氏　能脫一切眼膜　此散不用針刀　脫眼膜散

此散乃榮孫氏醫生始創經驗三十餘年爲脫膜去點聖藥治愈眼科大症恆河沙數不用內服不用針刀搽之能脫一切眼膜無論遠年近日何種眼患及一切外障點翳非常奏效功效神速名播中外如有眼患屢醫無效久醫不愈者一試便知各埠大藥房公司均有代售如無代售之處可直向廣州大同路九十七號榮孫氏醫館函購原班即奉（上海總代售處）北四川路會豐商店（分售處先施永安新新

沒兒子的請注意

本行秘製之「先天紅」靈藥、專治婦女之久不受孕、或生育艱難者、有無論年老年輕、百病之妙、以生經閉、胎中虛血阻礙病、久服者及小產、經滑血粘、血痔症、如已患乾胎、勞瘀等稱、請即試驗、茲爲說明、取信萬萬、單方索者即寄、詳細仿單函索即寄、晶晶大藥行

育，之嗣無後者，如能依法服用，立能在三個月內保險得胎，耗生機已絕者，亦定可於月內照常懷胎有望，功效神奇，起見，並願負責保證，定價每盒洋五元，外埠函購寄費加一，總發行所上海五馬路七一七號（雲南路口跑馬廳相近）

楊樹浦路臨青路口
盜匪同時連刦三家
作兩組分途刦掠會合後再肆搶刦
事後經捕房嚴緝已擒獲刦匪三人

楊樹浦路臨青路口、於昨晚八時三十五分許、發生盜刦、匪等膽盈包天、竟接連搶刦有三家之多、據當時目擊者云、盜匪共有八名、內中六名、均身穿黑香雲紗衫褲、手中各持手槍、兩名身穿藍布衫褲、乃係徒手、口操本地·山東·江北·口音不一、惟身材均甚矮小、當行刦時、匪等分作兩批、四匪向楊樹浦路第二零六一號大昌呢絨號行刦、由穿藍布衫褲者躍過櫃檯、跳進店堂、將帳台上所有銀洋一百六十餘元、小洋三百數十角、攫之而逸、當時有一夥友一見斯狀、希圖奔出呼捕、奈被把風之盜瞥見、向天開放一槍、將其嚇回、尚有其餘四盜、時亦已闖進楊樹浦路第二零五七號元泰昌南貨號、適該店正在發放各夥友薪水、因此所有現洋鈔票、約三百餘元、竟被全數搶去、亟亟退出、與搜掠大昌號之匪徒會合、折至臨青路第十五號滬東鞋莊內、重肆刦掠、惟該莊貯欵不多、故僅被搶去鈔洋廿五元、但匪等尚未饜望、乃將櫥窗玻璃打碎、又攫去香雲紗兩疋、拖鞋等四雙、乃始呼嘯一聲、齊向北面翔殷路附近逃逸、及待崗捕趕到、早被遠颺、乃由三商號檢點損失一過、投報該管捕房、請求追緝、並悉當匪徒行刦時、斯處尚未收市、一般居戶及商號夥友大都均會目睹、且有私隨匪後、覘探行動者、而匪等竟毫無顧忌、是胆之大、無以復加、及待匪等由滬東鞋莊退出、一般私覘匪徒人衆、以躲避不及、會致互相擠軋、因有女孩一名、被擠倒地、跌破鼻部、現經送院醫治、惟一般人知係盜刦、既不謀兜捕、反而追隨其後、當作奇聞異事觀、誠不可思議矣、至截稿時止、探悉已由該管捕房擒獲三匪、正在嚴訊中、

中國興業銀行債權會議
債權人拒絕投票
債權致反對無結果而散
徐永祚發表資產負債數額

中國興業銀行、自於上年十月十一日倒閉後、涉訟於第一特區地方法院、由該院委由會計師徐永祚·李鼎·錢樹聲·清算、於昨日下午一時、在市商會召開債權人會議、因債權人一致反對陸錫侯所提和解方案、無結果而散、茲將中國社記者探得其詳情誌後、

到會債權　昨午一時、中國興業銀行召開債權會議、徵求債權人是否同意陸錫侯所提之和解方案、計到債權人代表項峋·羅家衡·唐鶚時·俞鍾駱·董俞·王樹勳·胡梓昌·鄭肇鼎·等一千二百十四人、債權額計三十八萬二千七百四十五元八角九分、債務人陸錫侯由陸瑞徵律師代表出席、由第一特區法院所派書記官李嘉善及清理人徐永祚·李鼎會計師·錢樹聲律師·等四人爲主席團、記錄張守讓、

會議秩序　會議秩序、爲㈠振鈴開會、㈡報告到會人數及債額、㈢報告清理經過情形、㈣報告資產負債狀況、㈤選舉監察人㈥議決和解方案、㈦提議事項、㈧散會、但當主席團上臺報告時、債權人已大多表示反對、議論紛起、於是秩序大亂、羣起鼓噪、當由李鼎報告開會意義、並由法院書記官李嘉善解釋、略謂債權人如反對陸錫侯所提和解方案、可投否決票、如贊成則投可決票、勸令鎮靜、

拒絕投票　會場中債權律師俞鍾駱·唐鶚時·等向主席團提出質問、可分三點、㈠此次清理究竟清理中國興業銀行、抑或清理中國銀行關係人陸錫侯·陸夢瀛·二人、㈡中國興業銀行於民國十二年設立、當時額定資本二千萬、實收二百五十餘萬元、此二百五十餘萬元之資本、從何用去、㈢中國興業銀行股東、董監不少有聲望、或殷實者、均應負責償還、各律師發言未畢、而一部份債權人多提議拒絕投票、於是紛紛退出、毫無結果而散、

負債總額　中國社記者、復向清理人徐永祚會計師事務所、查該行負債總額、南京路總行七十四萬一千一百七十二元三角二分、南市分行十萬六千八百七十二元八角一分、天主堂街分行九萬七千一百九十元零八角九分、福煦路分行十四萬八千四百十一元三角三分、松江分行五萬一千七百九十六元四角三分、蘇州分行十二萬二千三百零九元七角五分、東山分行二萬五千四百四十六元二角、總計一百二十九萬三千七百六十九元七角四分、其中扣去欠欵、實際負債八十一萬二千九百八十一元九角、

資產總額　資產總額估計、南京路總行六十九萬四千七百六十元四角七分、南市分行六萬一千七百二十七元七角、天主堂街分行二萬二千二百二十八元零九分、福煦路分行六千六百七十六元零三分、松江分行一萬五千零四十三元三角七分、東山分行四千九百九十三元三角一分、總計八十五萬零五百零六元九角一分、扣去抵存欵額及呆賬外、實際資產僅十九萬三千一百九十九元三角八分、不足尚鉅、中國社記者據徐永祚談、到會債權人尚未足四分之三法定人數、今晚尚須向法院請示、

法租界人力車夫
登記問題惡化
車夫今日請願　車商一致反對

法租界定期舉行人力車夫登記一案、自消息傳出後、車商車夫咸表示反對、并經市商會等出爲調停、毫無效果、形勢日趨嚴重、車夫代表昨日大請願、茲分誌各情如後、

法公董局　登記車夫、開始迄今、已經一月、各車商各車夫、以切身利害關係、一致堅決反對、至今登記處未有一人登記、法公董局警務處、擬自八月一日（即今日）起、取締未登記之車輛營業、并於前日請求市政府協助、

車夫請願　法當局自定今日起、取締未登記車輛營業後、車商車夫、以生計行將被迫斷絕、咸情極爲恐慌、車夫代表時長生等、昨又率領代表四十餘人、往南市育東路三民坊三十四號南市人力車業同業公會請願、聲稱車夫一致堅決反對登記、當由公會代表允予轉遞各車商辦理、聞今日仍將舉行大請願云云、

車商開會　車商方面、以同情各車夫之要求、反對登記、聞法警務處自今日起、取締未登記車輛營業、以事關重大、爲求一致行動起見、定於今日舉行會議、討論應付辦法、

代表談話　昨據車商代表發言人宣稱、「車商與租界當局之關係、僅爲繳捐與營業、對於車夫登記問題、主體關係人係屬車夫、登記與否、操諸車夫之自決、車商本無庸有所主張、惟車商與車夫關係密切、猶同脣齒、該南市車夫多係鄉愚無知、缺少社會經驗、不但不明登記之真義、且妄傳有種種不利情事、前會一度傳說登記、乃車夫竟紛紛逃返鄉、一如大難之將至、因是車商營業、受一極大打擊、後由各車商切實擔保、決非登記、始稍平息、今當其衝、車商爲維護本身營業起見、所以同情車夫、反對登記、至於公董局方面、前會允許各車商、㈠不限時間、自由登記、㈡分批舉辦登記手續、（均由法當局登報公告）不料墨瀋未乾、法當局竟食前言、自八月一日遽即取締未登記之車輛、同時對於法租界內、無論應登記與否之車輛、一致強迫登記、并加以種種威脅、如此情形、殊爲遺憾、果今日起、法當局對車夫取斷然手段、倘激起意外糾紛、其責任誰屬、明眼人不難立見、深盼社會人士、一致起而予以援助、則數萬車夫之生計、俾能衔全、殊爲社會之幸云云、」

梅蘭芳　三日晨抵滬
搭乘康特凡梯號輪一日過港
準三日上午八時抵招商北棧
——盛大歡迎會四日在世界學院舉行——

梅蘭芳氏自今春膺蘇俄之邀、赴俄表演我國東方象徵派戲劇藝術以後、備受彼邦人士熱烈之歡迎、演畢、梅氏個人特偕同余上沅博士、繞道中歐各國、考察劇藝、上月初旬、由意搭乘康特凡梯號輪、動身返國、茲據確訊、該輪今日（一日）晨七時、可駛抵香港、停泊三四小時、卽須向滬開行、何東爵士、原擬於該輪駛到後、開一盛大之歡迎會、事先商之公司、據稱、因到滬潮水關係、故務須準上午十一時由香港啟椗、在港不能多作勾留、公司方面、甚表歉意、因此此項歡迎會時間上不及舉行、遂決定改於（二日）上午九時、在香港飯店小敍、設備略簡、人數較少、俾話良晤、該輪約於三日晨八時蒞滬、逕泊招商局北棧碼頭、此行歸途、經過新加坡·檳榔嶼·等處、因當地領事皆係舊識、對於梅氏此番載譽歸來、願致忭慰、特聯合就地華僑、熱烈歡迎、均係預先拍發無綫電至輪上接洽、沿途酬酢、至形忙碌、并聞滬上名流李石曾·錢新之·杜月笙·諸君、將於梅氏到滬後之翌日（四日）假座世界學院、舉行盛大之歡迎茶會、藉爲洗塵、逆料梅君歸國後、各方宴約、必有一番忙碌、

偽幣機關判決
張學元等處刑四年

總稽查處華探長馮志銘·劉兆奎·探目吳漢章、上月九日晨、在周家嘴路八〇六號大連灣路七八九號兩處、破獲大規模製造偽洋機關、及事務所、當將案犯張學元·李育才·竇學文·等九名逮捕、連同偽洋機架資料、一併開單、解送第一特區法院、訊供詳情、率諭聽候宣判、各情已誌本報、昨晨、姜樹滋推事蒞刑三庭判決張學元處徒刑四年、李育才處四年、併科罰金五百元、如易科勞役、以三元折算一日、竇學文·楊阿根·瞿和尚·華海清·朱元志·各處三年四月、裁判確定前羈押日數、均以二日抵徒刑一日、證物照單沒收、張時新·陳世富·無罪、上訴期間各交五百元鋪保、

嫖客竟爲階下囚
秀色當前和酒報效假充胖子
濫發支票詐欺背信公堂相見

南京人謝文云、現年二十四歲、向在河南路如意里建大銀號爲跑街、平日間性喜涉足花叢、故與雲南路會樂里二十二號書寓六弟老六（卽前紅妓克雷斯勒）相稔、徵歌侑酒、幾無虛夕、本年六月二十號、謝邀集知友多人、在六弟書寓碰和宴客、但謝雖充銀號跑街、月入有限、何能恣情酒色、任意濫用、惟在此秀色當前之際、不容你不假充胖子、故當時謝雖無現欵在身、卽出立建大銀號本票兩紙、一爲七月五號期、計洋一百元、一爲七月十號期、計洋一百五十元交給、其出票人則爲祥康號、並聲明祥康號在法租界永安街十七號、迨至六月二十九號、謝又往六弟處和酒報效、又付給建大銀號七月二十號期本票一紙、計洋八十元、惟當時謝明知彼所出三票、不能兌現、而第一期之本票、又轉瞬卽屆、故用敷衍方法、着六弟書寓於七月十號與第二期本票同時收取、其時該書寓尚不知謝之底蘊、故允之、屆期該書寓主政沈喬氏、飭人持票、前往建大銀號找謝未遇、及至七月十三號、則見建大銀號已易名晉和銀號、經理亦改調爲郭雲公、因未見謝面、不能交涉、直至十六號、始與謝晤面、經交涉結果、由郭雲公代付票洋四十元、餘欵容後再付、詎未隔數日、晉和銀號忽告閉歇、而謝文云亦避不見面、直至前日下午六時、謝行經麗州路、被六弟書寓包車夫百生撞見、乃鳴由華捕二三五九號·及包探夏士奎·將謝拘入老閘捕房收押、昨晨、解送第一特院刑二庭、捕房律師張師竹依刑法三三九條詐欺背信罪起訴、並陳述以上情形、請求法辦、繼據六弟書寓主政沈喬氏投訴被告曾兩次在彼處宴客、給付支票、到期往收無着情形、詰之被告、供詞支吾、葉聖超推事核供、當庭判決謝文云偽造有價證券、處徒刑一年六月、

一誤幸勿再誤！

身染淋濁、痛苦纏綿、後悔莫及、但既傳染、速求合理治療、勿惑於江湖之欺騙、及滑頭藥品之誇張宣傳、否則一誤再誤、悔之晚矣！醫生經「的立平」爲近代最完善之治淋專藥、確實、毫無流弊、服後於利尿鎮痛、消炎、收歛、清濁諸功效、均能次第實現、而達全愈、乃最合理想之療淋妙劑也。效驗、殺菌

五洲藥房發行

地方法院　昨來怪女郎
口操英語裝束離奇
察其狀似有神經病

昨日上午十時光景、有一身穿異樣裝束之怪女郎、年約二十歲左右、鬈髮蓬鬆、身穿袒胸裸臂之短衣、下穿藍條子西裝褲、足着木屐、不倫不類、突然闖至地方法院、當由門崗阻止、向詰來意、該女郎口操英語、略以因有沉寃、到此伸訴、於是由法院中譯員汪汝松君向之詰問、據稱、渠爲其國人、乃父名王某、住在閘北和平坊、此次乃父吞沒渠之鉅欵、又將渠驅逐出外、因此無處容身、曾投水巡捕房告發、由捕房中囑其來此申訴等語、當經汪君向詰究爲何處人氏、年齡若干、詎該女郎瞠目不答、繼忽語無倫次、形似患有神經病模樣、當經汪君囑其如果確有寃抑、則本院依法無權受理、爾應投本國領事署遞呈伸訴、該怪女郎遂辭謝而去、

偽造威士克酒
每打中混入偽酒四瓶
各關係人判刑或罰鍰

總巡捕房總稽查處華探長陸連奎·探長馮志明·劉紹奎·探目陳永貴·等、前偵悉有人秘密組織偽造「威士克」酒之機關、在市混售、其製造之法、先行搜集威士克酒空瓶數百只、並出資購買眞威士克酒、而攙以中國威士克、因按照市價、威士克酒每瓶須洋八九元、而中國威士克則每瓶計洋一元、故若輩於每打中以眞者八瓶、而攙以中國威士克四瓶混售圖利、遂於上月間、先在浙江路神州旅館三〇五號房間內向陳鶴亭購買偽酒三打爲每打計洋七十五元、（按眞威士克酒每打須洋八十六元、）乃將陳速捕、以後卽陸續在兆豐路正德里二十七號拘獲同黨馮家駱·趙松林·二人、昆明路厚德里十一號拘獲陳秦氏·薛桂生·二人、塘山路五福里四十四號拘獲江寶恒一人、又在日本神戶市北永通三丁目六十七號及名古屋港拘獲秦寶華·翁洽泉·陳金貴·等三人、移解來滬、又在岳州路三七三號新旦小學樓上、抄出製造偽酒之機器一部、以及其他酒料器具、茂海路鳳生里五十號抄獲空瓶三百只、一併帶入捕房、解送第一特院、迭次訊供、被告等同延陳霆銳·殷陸武·等律師多人代辯、捕房則由張師竹律師依照刑法三三九條·二五三條·二九四條·等罪起訴、業經訊供終結、昨晨由葉推事蒞刑二庭宣告判決、其主文曰、秦寶華共同連續意圖欺騙、偽造已登記之商標、處徒刑四月、馮家駱·翁洽泉·同罪、各處罰金三百元、江寶恒處罰金二百四十元、陳鶴亭·趙松林·連續販賣明知偽造商標之貨物、各處罰金二百元、陳秦氏·薛桂生·陳金貴·幫助他人偽造商標、各處罰金一百元、罰金如易服勞役、以三元折算一日、偽造威士克酒二打、又十二瓶、以及機器等件沒收、其餘除合同信件外、分別發還、

樣品備索

治足趾間濕氣奇癢立刻見效

與衆不同之牛乳蛋白質·保膚聖品

飛生透皎粉

脚癢難行　汗多不舒

足趾間濕癢行走極感困難用本粉治療功深效速並能防止汗液和汗臭尤以痱子更有特效

各大藥房各大商店均有出售

德國飛生大藥廠出品

中國總經理　瑞商華嘉洋行　上海廣東路二十號　電話一八六八八　郵政信箱四〇八號

女子路鳳寶 薄命史一頁

兩度買養夫皆病死 終嫁一夫復係重婚
—欲削髮爲尼又未能如願—

安徽女子路鳳寶、今年二十五歲、現寓居於法租界小北門外皮少耐路二十五號、從幼於三歲時其父故世後、其母因家景貧苦、無以生活、乃挈女與同鄉皖人王阿連(今年四十八歲)者姘識同居、王在公共租界新閘路徐家宅開設王桂記鞋子店營業、斯時因鳳寶年幼在傍不便、即託人介紹許配與貢茄鄉間張姓家爲媳、即童養過門、爲禮洋八元、將鳳寶領回、至女十三歲時、再度許時未久、張姓子不幸夭殤、由王阿連償還張姓財配與貢茄鄉人劉姓家爲童養媳、至十七歲、未婚夫劉姓子又患病身死、仍由王阿連償還劉姓洋十六元、將鳳寶領回王所開之王桂記鞋子店內、不幸鳳寶之母亦於斯際故世、王即令鳳寶在店幫同照料家務、日久於二十二年春間、鳳寶竟與店夥楊肇昌發生關係、旋被晚父王阿連發覺、以木已成舟、即將女許與楊肇昌爲妻、即於是年舊歷六月十九日、令鳳寶與楊結婚、正式同居、始初夫婦情感至篤、詎知花無常好、月不常圓、由鳳寶訪悉楊已有妻室、居住鄉間家中、自此夫婦間時常口角勃谿、感情破裂、至上月間、楊竟私姘某姓之妾、偕同逃逸、將鳳寶姦汚、佔作妻室、乃王阿連竟於斯時欲圖將鳳寶棄之不顧而去、由女拒絕未成、鳳寶至此、迴念從幼至長、所受磨折累累、自嘆薄命、乃於上月底隻身出外、直赴杭州天竺小菴、擬求當家老尼收留削髮爲尼、願與古佛靑燈爲伴、以了殘生、豈知老尼向索孝敬之費、須洋二百元、否則拒絕收留、鳳寶因無錢應命、祗得仍折回滬上、借居皮少耐路二十五號小姊妹家、終以來日方長、無依無靠、爰特具狀特二法院刑庭、自訴楊肇昌與晚父王阿連妨害風化、請求依法訊究外、並附帶民訴、請求判令王阿連償還出嫁與楊肇昌時之財禮洋二百元、及生母在日陸續積蓄於王處之現金首飾三百元、共計五百元云云、法院據狀、於昨日上午十時、由李昌年推事開刑二庭偵訊、自訴人路鳳寶準時到案、供述如上、被告楊肇昌在逃未到、王阿連偕辯護律師到案、否認所訴各點、庭上核供後、即命開辯論畢、宣告終結、諭知楊肇昌部份停止審判、王阿連部份、定於八月六日上午宣判、

法租界 花會死灰復燃

白爾路破獲聽筒

法捕房捉賭班探目謝光明・杭炳銓・等、偵悉近來花會賭博、又死灰復燃、仍暗設聽筒、密派航船、收集賭資、一日開筒三次、每筒出入、有近千金之多、乃嚴密偵緝、前日偵得白爾路二九八號內私設聽筒、當即帶同包探何宗餘・陳廷懷・徐成懷・等馳往、拘獲筒主張長生(卅二歲常州人)、夥計郭金才(廿七歲甬人)兩人、抄出花會紙一巨束賭欵等物、帶至捕房、據張供、大廠主係王阿三、總筒設在四馬路、每日開筒賭博、昨日解送特二法院刑八庭、由章朝佐推事提訊、捕房律師依賭博罪起訴、訊之張・郭・二人供認私設聽筒賭花會不諱、庭諭被告等還押候判、

郁太太被綁案 匪徒上訴判決

林德仍處無期徒刑 張周兩匪減處七年

住法租界西愛咸斯路六十號廣東老婦郁太太、即郁何震亞)於上年十月廿一日上午八時、在西愛咸斯路高三分院左近、被匪綁架、藏匿榆林路三百六十八號亭子間內、勒索巨欵放贖、經法捕房破獲、救出肉票、拘獲綁匪林德・陶水根・王福展・看票之張惠芝・女子周菊琴・嫌疑人李繩孝・等男女六名口、抄出手槍二支、及珠彈等同時包探張春勝因盜拒捕擊右膝、將該匪等解送特二法院、提起公訴、陶水根・王福康兩犯、在審訊期間因患病身死、林等審理終結、判決林德處無期徒刑、褫奪公權無期、張惠芝・周菊琴・各處徒刑十五年、李繩孝無罪、陶・王・兩犯、裁定公訴不受理、嗣林・張・周・三犯不服原判、向高三分院提起上訴、各情曾誌本報、業經高三分院合議庭審理終結、昨日上午八時、由郭庭長偕推事李・兩推事蒞刑三庭、宣判林德仍處無期徒刑、褫奪公權無期、張惠芝・周菊琴・各減處有期徒刑七年、裁判確定前羈押日數、各以一日抵徒刑一日、官井對該犯等解釋判決意旨、諭畢、命仍還押看守所、張・周・兩犯聞判、號啕大哭、極口呼冤、林犯在押患瘋、兩足不能行走、由法警扶下還押、

國貨合作展覽會 本月份定爲兒童月

四廠參加陳列 贈送兒童用品

華美烟公司門市部國貨合作展覽會、爲紀念盛大之兒童年起見、今日起定爲兒童月、聯合中國內衣公司、兒童書店、民生扇廠、鐵華玩具廠四家、展覽兒童用品、同時將四廠所出之精美兒童物品、在華美門市部贈送、歡迎各界參觀、

國貨世界 電請實陳揭幕

游藝會胡蝶揭幕

南京路國貨世界、原定今日舉行開幕典禮、茲經外埠參加各工廠、要求展緩開幕、同時本市水災游藝會、假該世界游藝場舉辦游藝、故俟水災會佈置就緒後、同時開幕、業經決定本月五日、昨已電呈實業部陳部長、請其蒞滬主持開幕典禮、並分函本市各國貨團體、及各界聞人觀禮、至游藝部擬請胡蝶揭幕、以表鄭重、茲將詳情分誌如下、

呈實業部 實業部陳部長鈞鑒、同人等爲提倡國貨、復興工商、特假南京路新世界原址、舉辦國貨世界一所、務以喚起上海人士一致服用國貨爲職志、茲訂於本月五日開幕、屆時敬請鈞座蒞滬主持揭幕典禮、並盼指示一切、用資策勵、俾有遵循、臨電不勝企盼之至、國貨世界理事會許曉初・曹志功・劉仲英・張益齋・葛福田・許楷賢・叩世、

積極佈置 該世界商場部份參加各工廠、日積極佈置、其中如中法藥房・首都化學工業社・康寧牙膏廠・美亞綢廠・三星棉鐵廠・等、尤屬不惜重資、鈎心鬥角、一應佈置、極富麗高皇之至、聞該場尙有場位四五間、現正招致各廠參加游藝部份、並聘請專家、盡力佈置、務使成爲一高尙整潔、而具平民化場所云、

南市浦面交通之策進

市府批浦東西航業代表文

浦東西航業代表刑志剛、前呈上海市政府、爲請求擴展滬南區浚浦範圍、驅除沿灘一帶障礙物、整理水上交通、以維航旅安全等由、已誌前報、昨奉批示云、呈悉、經令據公用・工務・公安・地四局會呈復稱、當經本局等開會討論、議決辦法、(一)原呈所稱關於疏浚董家渡至南碼頭浦灘一節、經本工務局函詢浚浦局、茲准該局函復擬於本星期內開始疏浚、(二)原呈所稱驅除艒船、及障碍物一節、該處浦江各商號所停竹木排、在根本辦法未會解決以前、似仍未便遽行取締、至驅除該處艒艒船、仍擬於辦理撤銷鄭順根租用岸線案內、拆除棚戶時、併案辦理等情、據此、除指令外、批仰知照云、

廣東金龍藝術團抵滬

廣東新會正李和樂金龍藝術團、業乘安慶輪船抵滬、將於本月五日、在膠州路申園、公開表演、該團規模宏大、擁有優秀藝員百餘、前於英皇加冕紀念日、在香港一度獻技、將二十餘丈長之大金龍、舞得精彩百出、節目約二十幕、兩小時中瞬息萬變、當地中西報評論稱爲「中國之眞藝術」、華洋觀衆、約數萬人、事後、接得商請重演之函件數千封、此次南下來申、將有特殊貢獻、滬上人士、又可一飽眼福矣、

醫學博士劉永純返國

劉永純君近影

劉永純君、江蘇江都人、於民國十一年畢業於震旦大學醫學院後、即赴法國巴黎及市保維威研習、得博士學位、並任市保醫科臨床主任者三年、民十七年歸國、任中比庚欵衞生建設委員、十八年中法政府有任上海創設巴斯德研究院之議、特派劉君往西貢巴斯德學院、研究微生物學、劉君在越三年見中法巴斯德學院計劃、無進行希望、即應西貢巴斯德學院之請、主任其間一部份事務、近爲該院所倚重、茲上海法租界衞生試驗所新建房屋擴充範圍、添設疫苗一部、聘劉君爲此部主任、劉君已乘錫龍梭法郵船返國、對於微生物學、將有一番貢獻也、

特區人力車商 昨向納稅會請願

因前次請求工部局尙無答復

特區人力車商、爲貫澈救濟車夫、會呈納稅華人會、要求工部局實事求是、昨日下午三時、車商隨德馨・張靜波・王潤齋・等代表四百餘車商、向納稅會請願、要求從速轉請實施、當由該會秘書陶樂勤接見、允即轉函工部局、其請願呈文云、車商等於本月二十四日、曾呈貴會、請督促工部局、維持原有車輛式樣、及互助會應急行救濟車夫幾點、旋於二十五日接奉函開、謂已函請公共租界工部局查照核辦、以期安善合理云云、足微貴會愛護納稅人、無微不至、而向工部局函達之迅速、尤令納稅人以欽敬、未知現在已否函復、如延緩不即致復、祇得再請轉函催詢、以抵則我車商幸甚、總之、我輩無權無勇之車商、處此十分不景氣之現社會狀態下、統希貴會領導而提攜之、實爲德便、

中國 維一毛絨紡織廠訊

中國維一毛絨紡織廠、自創辦迄今、業已十有餘載、所出雙鹿牌、條桑駱駝絨、在國產駱駝絨中、夙負盛名、良以該廠出品之精良、售價之低廉、有以致之、而該廠經理徐菊裳君精明幹達、銳圖改良、故營業蒸蒸日上、而雙鹿牌駱駝絨之銷路、幾遍國內各埠、今歲湘鄂平津各地客帮、因已屆採辦駝絨之時、故紛紛向該廠添定、爲數已有三四千疋之巨、聞該廠新出標準牌駱駝絨一種、品質愈臻精良、并負責保穿保用、現該貨正在織製中、預料該貨一經應市、銷路定有可觀云、

市聯會 議決組減租徵求兩委會

第一特區市民聯合會、於昨日下午二時、召開第二次執監聯席會議、到陳九峯・鄔黻季・陳炳輝・王和松・胡鳳翔・邱嘉樑・朱保羅・邢谷香・陸文中・任農軒・葉平・周輔璋・王靖東・陳蔚文・劉仲英・朱蓉坪・陳濟成・曹志功・葛福田・等、由胡鳳翔主席、鄭東山紀錄、討論結果、(一)本會經費、應決定案、議決、(甲)執監委員每人勢欵十元以上、(乙)常務委員每人勢欵五十元以上、(二)擴大徵求、以維會務案、議決、每會繳費至少五元以上、會同總財二科辦理、(三)許曉初函辭執委兼財務案、議決、挽留、(四)王延松汪曼雲函辭常務案、議決、挽留、(五)本會組征求會員籌備會案、議決、推朱保羅・陳九峯・王靖東・劉仲英・曹志功・鄔黻季・胡鳳翔・陸文中・陶樂勤・王和松・朱蓉坪・等十一人爲籌委、由胡鳳翔召集、(六)第十一區分會函、提議商店及房產捐成救災方案、請討論案、議決、(甲)商店營業捐成、分函各區分會辦理、(乙)房產捐成、函房產公會、上兩案提交救災會辦理、(七)第三十六區分會函稱、郭伯良阻礙減租進行案、議決、轉函減租委員會辦理、(八)智仁學校函請援助被房東摧殘、不准懸校牌案、議決、准該區分會查明交涉、(九)組織上海市第一特區減低房租委員會、議決、簡章通過、推陳九峯・鄔黻季・劉仲英・邱嘉樑・邢谷香・任農軒・吳叔英・王和松・朱蓉坪・周輔璋・王靖東・陸文中・朱保羅・張賢芳・曹志功・沈偉農・鄭東山・王廉芳・趙南公・羅正・丘良玉・潘璪祥・朱耀球・鄔筱麟・胡鳳翔・孫鳴岐・章朗軒・爲委員、推鄔黻季爲召集人、(十)第一次常會議決、組設計委員會、請追認案、議決、通過、

婦女會職業介紹所消息

中華婦女運動同盟會、自成立女子職業介紹所以來、深得社會人士之信仰、日來前往登記者頗不乏人、介紹成功者、以教員居多數、仍有各項專門人材等待錄用、凡有須要下列人材者、請至圓明園路二〇六號接洽、大中學校政治教育學教授二人、銀行・公司・學校・書記・抄寫員・或校對十一人、華文打字員或家庭教員十人、小學教員七人、銀行練習生七人、中小學體育教員四人、家庭看護醫院助手三人、工廠工作二人、洗染公司學習一人、普通職業不計地位者五人、

江海關 緝獲鴉片嗎啡等禁品成績

據江海關稅務司報告、二十四年第二季(四五六三個月)共緝獲鴉片嗎啡等禁品數目如下、計開土藥土膏及烟灰共重一〇八五、九八公兩、估値國幣一萬二千七百二十三元七角三分、嗎啡共重五二・八九公兩、估値國幣二千一百四十五元二角二分、含有毒質之各種藥品、估值國幣一千一百七十五元一角六分、

澹園命談出版

命理雖屬玄談、與人生觀實有密切關係、高君澹園、以名進士精研命理、鑑於從來命書、率多沈悶、意義難明、乃成澹園命談一書、內多推算之訣門、且詞旨明爽、足使閱者打破迷悶、而得釋縛之門、凡欲一探斯學究竟者、皆可購閱、毋失良機也、每冊一元、發售處在英租界勞合路北居易里十一號及四馬路麥家圈東首敬學書社、

華德工廠新廠將落成

本埠西安路華德工廠、以製造華德老牌國貨燈泡、聞名於時、該廠所出著名燈泡、如銀光泡・氣泡・好樂泡・天藍泡・等等、早爲本外埠深所歡迎、且又認爲國貨燈泡中之最精良者、近聞該廠因業務發達、亟謀擴充、原有廠址、不敷應用、已於前年在虹口靶子塲附近華界歐陽路購置基地、自建較大廠房、爲新廠之址、開工興建以來、已將竣工、約於本年中秋左右、可告落成、遷入開工營業、預料該廠擴充後之出品及出貨二項、俱皆猛進、

生生牧塲 南京路添設冷飲處

大西路生生牧塲、爲海上牛乳業巨擘、出品頭等A級牛乳、衛生清潔、滋養豐富、尤宜夏日冷飮、滬上人仕、類皆信賴之、該塲主人爲實業家沈君九成、茲擬發展其以牛乳製品之事業、本年度特出品、以全牛乳和奶油調製之冰淇淋、味香可口、凉爽無比、取價亦頗低廉、以示提倡、近爲便利各界起見、特在南京路山西路口老九章綢緞局二樓、添設冷飲處、裝飾清雅、舉凡各類冷飲品、皆取價特廉、日來在特價期、冰牛乳與冰淇淋、每客祗售一角二分、

中西大藥房添設支店

誠招女職員

中西大藥房素抱薄利多賣主義、故本市總支各店營業甚佳、近爲便利滬西及滬東顧客起見、決定添設支店各一處、滬西方面、業已在海格路靜安寺路附近覓定店址、刻正籌備進行、聞該處支店、須招請能操英語之女職員數名、如願就者可向四馬路中西大藥房總店登記、

工商業之好消息

白克路三七六弄十六號大中會計師事務所、有鑒於國人提倡國貨聲浪、日益澎湃、國內各項生產品、亦愈形繁複、出品精良者固多、而冒牌影射者、亦復不少、致使購貨者眞僞莫辨、往往以高價而購次貨、故國貨之不得暢銷、癥結在此、欲挽此弊、惟有商標註冊、蓋一經註冊之後、不惟貨品之本身、得有保障、且貨品之聲譽、亦因以提高、是以商標註冊、實爲提倡國貨唯一之根本方案、該所有鑒於斯、因以專門代理商標註冊爲職責、自創設以來、爲時未及半載、因辦事之迅速可靠、設想之週全穩妥、是以工商業各界委托該所辦理商標註冊與藥品化驗者、已不下數百起之多、該所地址、爲白克路三七六弄十六號、電話三四零九四號、各界有須委托者、可逕赴該所或書面接洽均可、取費從廉、

中國銀行檢查報告

上海中國銀行發行準備檢查委員會第八十九次檢查報告云、本會依據規則、檢查上海中國銀行本聯行發行及各行莊領用兌換券準備事項、業於民國二十四年七月二十八日、由財政部錢幣司司長徐堪・上海市商會代表王延松・裴雲卿・上海銀行業同業公會代表許伯明・王伯元・上海錢業同業公會代表王懷廉・錢遠聲・領券各行莊代表李馥蓀・鄭伯王・本行董事監察人代表周宗良・王寶崙・盧澗泉・會同會計師王梓康、在該行舉行第八十九次檢查、茲將檢查結果、分列於左、兌換券發行總額、一萬一千五百六十八萬四千七百九十一元、內計、本行發行數、八千一百九十八萬三千一百四十七元、聯行領用數、二千零十八萬一千六百四十九元、各行莊聯用數、一千三百五十一萬九千九百九十五元、兌換券準備金總額、一萬一千五百六十八萬四千七百九十一元、內計、現金準備數、七千一百二十三萬七千九百三十四元七角四分、保證準備數、四千四百四十四萬六千八百五十六元二角六分、以上計現金準備合六成之數、保證準備合四成之數、均如數檢查無訛、特此正式報告、中華民國二十四年七月二十八日、

朱無在滬設國畫研究室

晉名畫家朱無先生、字非無、號非有、蚤歲雅擅丹青、年十七、入泮後、深究佛理、而惡迷信、其旨多由道中悟出、晚年享名益盛、所作山水、始法石谷、後師董巨、出宋入元、已臻化境、從心所欲、自不失矩、常語同道、切云師人師物師心、皆有所偏、應取象於造化、取法於古人、而運用以心、聲請後起、不易其言、云神工鬼斧、爐火純靑、先生品節高、孤芳自賞、海內達官顯要、無不欲獲先生筆爲榮、到滬以來、杜門謝客、不願與世往還、本年夏、經多人之請、因情難卻、暫設國畫研究室於法租界金神父路新新南里三百十四號、其宗旨在重潛修實學、不務虛名粉飾、雖學者本已有人、然其他有志於藝者、不限性別、可至山西路一百十八號高葉喪君接洽、簡章備索、

正廣和鮮橘汁大贈送

正廣和美國鮮橘汁、確用眞正著名舊金山花旗蜜橘之鮮汁製成、且經過遠東最大最新之汽水廠、三次嚴密裝瓶、蒸溜後、裝瓶發售、故極衞生可靠、該公司爲答謝歷年顧客盛意起見、舉行空前大贈送、自八月一日起至八月五日止、每購三打贈送一打、每購一打送四瓶、多購多贈、確爲不可多得之良機云、

來函

頃閱七月三十一日貴報、載有「新聞公安分局長被婦人屬徐氏在地方法院控訴非法逮捕濫權羈押」新聞一則、查此案開審既未接到法院傳票、更無委託范剛張福康律師出庭辯護之事、貴報所述「隨起律師起稱、阮開甚今日未到、鈞院傳票、是否收受、問富遂轉論范剛律師、下次開庭、阮開甚必須遂傳到庭、范律師唯唯遵論」一節、核與事實不符、爲特函請更正、以昭翔實爲荷、此致申報大主筆、新聞分局分局長阮開甚啟、七卅一、

天氣報告

徐家匯天文臺昨日午後四時三十分氣象預報云、山東四周、天曇、有局部之霧、風勢不穩定、揚子江流域與東海、天曇而晴熱、有勁峭之東南時季風、寧湖海灣有陣雨、東南至西南風頗强烈、颶風中心午前六時進至距北緯二十六度東經一百二十四度約一百二十哩以內、漸趨消滅、風力未悉、又昨日午後三時前二十四小時內本埠氣溫最高九二・七、最低七七・九、去年同日最高九二・三、最低七七・〇、

自由談

人・作品與批評

屈軼

作品是人造的。所以每一篇作品，除却公文程式似的八股文外，沒有不滲透作者底人格的。作者底人格在作品里越滲透得深切，那作品便也越使人感動。同時，那作者底人格底社會性越大，那麼，被其人格所滲透的作品底價値也越高。所以，我以爲如其一個頂好的批評家，必能從其作品中把握作者底人格。評書，即所以評其人。實無搜羅作者無關緊要的私生活，加以中傷的攻擊底必要。

固然，人格不免有分裂的時候。所以在世間常常可以看到有二重人格的人。形成一個人的人格底要素，大概也就是所謂「言」和「行」吧。但比較確實的說，是「思想」和「行爲」。有了某一種思想，於是以某一種行爲表現出其思想；那就是那個人知行合一之處，也就是那個人人格統一之處。反之，有了某一種思想，却因爲社會的阻礙，使那人不能，而且不敢給表現在行爲上；甚或自暴自棄地與世浮沉，以求苟全。那便是知行不能合一，人格分裂的人。也就是所謂二重人格的人。

在他方面，社會亦有其最高標準的特定的道德與思想，在某一特定的社會里，常常會責求生活在這社會里的人們，秉有其特定的道德與思想。但另抱有別一種的道德與思想的人，每每跟這特定社會不相融和；但是那特定的道德與思想底壓力太大了，使他又不得不在形式上表示屈服。這種人從特定社會的視角來看，無疑是人根分裂了的二重人格的人，同時，自己根本沒有理想的；生在這個特定社會里，就以其特定的道德思想爲自己底道德思想。如其這個特定社會改變過來了，他便也跟着改變。這種人，從這特定社會的視角來看；無疑是人格完整的。在歷史上給判定爲奸雄的曹操，其所作短歌行諸樂府，我們至今讀之，尙能把握其分裂了的人格底可愛的一面。『明明如月，何時可掇；憂從中來，不可斷絕。』總屬頗近人情的話。同樣，從特定的封建社會底視角看來，十足地表現了他那忠心主人的完整人格的陳孔璋，其檄豫州文，也就因爲它發揮了封建道德與思想底最高的標準，所以直到今日，還流傳下來；萬人傳誦。但『父嵩乞匄携養，竊盜鼎司…』，『操贅閹遺醜，本無懿德…』云云，在我們看來，實未足爲曹操罪。所以，人格分裂了的人，不一定沒有好作品；人格完整的人，不一定會有好作品。但其中也有個限度，即人格分裂了的人，是指那時之能在自我檢閱中而意識到其分裂的痛苦的人。往古不少文學家，怕有不少人在這一種痛苦中產生其偉大作品的。

而且，更進一步說，一篇作品，既已用鉛字排了出來，出現在大衆面前；那作品本身，已經作爲一個社會的存在而存在着了。這不特是那些滲透了作者的人格底作品如此，即如公文程式似的八股文，也可看作爲一種「社會的存在」。我們讀者，皆能透過這作品，找出其產生的社會的根據。這種藝術底社會根據，雖然在複雜多態的社會裏，也可很正確而客觀地把握到。中國現在小品文底發展的社會根據，即存在於社會的政治的不安日益深化，與其寄思於小說而從事著作，不若取直接表達思索的方式，更爲痛快，這一個原因上。批評者，如果能在其作品中，指出社會的根據時，早已更深入地給予作者一個致命的打擊了。實無再進一步攻訐作者私生活的必要。

能少引起些無謂的爭端，在作品本身中指摘出傾向藉此以改進文壇的批評家，我以爲，是中國現階段需要的批評家。而且我希望着有這樣的批評家底出現！

白樸的金鳳釵

趙景深

元孫季昌正宮端正好「集雜劇名詠情」，我曾仔細分析過，計會有元代雜劇五十七種，其中有五十五種已被我考出，詳載拙編「修辭講話」面一一一至一一五（北新版）。惟有二種不會考出，即「金鳳釵」斜簪在鬢影」和「他便似「竹林寺」有影無形。」

到了明代，沈伯英翻吳昌齡詞作「集雜劇名」，載在太霞新奏卷一，頁三，四「附雜劇名」，即列有「金鳳釵」和「竹林寺」兩個雜劇名，益可見孫季昌所作此二名均爲雜劇。「竹林寺」的來源不會找到，「金鳳釵」却已有了解決。因爲我今天偶爾翻檢北詞廣正譜，無意中竟在卷三的目次上發見了「金鳳釵」一套的排列：

點絳唇　混江龍　穿窗月
寄生草　元和令
上馬嬌煞

接着再翻正文，竟發現了兩支「金鳳釵」的曲文。頁二九（北京大學本）「穿窗月」云：

「憶疎狂遠隔天涯，怎知人埋怨他？吟鞭醉裊靑驄馬。莫喫秦樓酒，謝家茶。不思量執手臨岐話。」

題作「今鳳釵分」，當爲「金鳳釵分」之誤。頁四一「上馬嬌煞」云：

「上馬嬌歡會少，煩惱（惱）多，心緒亂如麻。偶然行至東籬下，然自嗟自呀，冷淸淸和月對黃花。」

太和正音譜卷下頁六（古書流通處影印）也收有「穿窗月」，惟「遠」作「阻」，題作「白仁甫散套」。太和正音譜較北詞廣正譜先出，似較可靠。可是怎麼元人孫季昌和明人沈伯英都說是雜劇呢？總要能見到全套的原文纔好。我再翻任訥所輯的白樸散曲，（元人散曲三種本）見到他從「樂府新聲」裏輯出來的「金鳳釵分」的全套，上舉的「穿窗月」和「上馬嬌煞」都在內：

（仙呂點絳唇）金鳳釵分，玉京人去秋瀟灑。晚來閑暇，針線收拾罷。獨倚危樓，十二珠簾掛。風瀟颯，雨晴雲乍，極目山如畫。

（混江龍）斷人腸處，天邊殘照水邊霞。枯荷宿鷺，遠樹棲鴉。敗葉紛紛擁砌石，修竹珊珊掃窗紗。黃昏近，愁生砧杵，怨入琵琶。

（穿窗月）憶疎狂阻隔天涯，怎知人埋怨他？吟鞭醉裊靑驄馬。莫喫秦樓酒，謝家茶，不思量執手臨岐話？

（寄生草）凭闌久歸繡幃下，危樓强把金蓮撒。沉深院宇朱扉壓，立蒼苔冷透凌波襪。數歸期空把短瓊簪，搵啼痕頻濕香羅帕。

（元和令）從絕雁書，幾度結龜卦。翠眉長是鎖離愁，玉容憔悴煞。自元宵等待過重陽，甚猶然不到家？

（上馬嬌煞）歡會少，煩惱多，心緒亂如麻。偶然行至東籬下，自嗟自呀，冷淸淸和月對黃花。

此套次序與北詞廣正譜全同；李玉所見，當即此套。但據我的推測，此套似非雜劇，因爲：

一，雜劇用仙呂點絳唇，例隨八聲甘州；而本套點絳唇並不跟隨八聲甘州。

二，雜劇用點絳唇套，最短者七章，而本套則僅六章；雜劇點絳唇套常用的曲子有油葫蘆，天下樂，哪吒令，鵲踏枝，金盞兒，後庭花，醉中天，村裏迓鼓，六么序，靑哥兒，賺煞，賺煞尾，尾聲等，這些都是「金鳳釵分」套中所沒有的。

四，白樸此套極爲聯貫，祗是閨怨的老調。不像是戲曲中多變的情節。

有此四點證明，所以我認爲白樸的「金鳳釵分」不過是仙呂點絳唇套的首句，並非雜劇的一折，被孫季昌誤認爲雜劇，便編進「集雜劇名詠情」裏；而後人沈伯英以訛傳訛，也就認金鳳釵爲雜劇名了。

白靈廟之夜

袁塵影

在一個作爲我們臨時飯廳的蒙古包中，我們的男孩子女孩子們都坐了下來。爐中的火發着熊熊的光，一天吃了兩頓羊肉炒菜，饅頭，白米稀飯，那一股羊羯的味道還刺着我的鼻子發嘔。這兩頓飯眞是不好吃；羊肉炒這個，羊肉炒那個……都是羊羯的味道。在我這不健壯的人吃起來，眞是一種苦頭。我不知在荒漠中過活的蒙古人是怎麼過日子下去的。吃罷了飯，夜色開始籠罩了蒙古大地，蒙古包內點起洋燭，搖曳不定的燈光使得包內的男孩子女孩子們都沉默起來，我却在愁着晚間的睡覺了；不礙睡，在冷冰冰的蒙古包中一下子怎麼能睡得着呢！可喜的是這時候蒙古包中進來了四個蒙古樂師。

蒙古包中頓時又添了不少的我們的男孩子女孩子們，挂着門帘的包口站着一堆喇嘛，在荒漠中他們大概也是像我們一樣，很難聽到這悲壯的蒙古樂曲聲吧？

黯淡的燭光，照着那四個臉發着紅光的年靑的蒙古樂師，一個吹着笛子，一個拉着四絃胡琴，一個弄着不知名的古樂器，另外一個是唱蒙古曲的年靑蒙古人。

樂聲起了，起先是悠長的緩慢的，那樂聲是不同於我所聽過的一切的樂器發出的聲音；漸漸地樂聲一聲緊一聲快一聲了，恍忽間我似乎聽到蒙古包外的北風與這樂聲相和着，像一陣狂風，像一陣暴雨，它使我們這些從遙遠地方來到這少人烟的蒙古大地中的男孩子女孩子們，都不禁悽楚起來，但這並不完全是悲哀的，悽楚中帶着壯烈！我默默地想着：假如這時候蒙古兵和着這曲拍，樂聲前進，在夜的茫茫中衝向前去；那景象該是多麼雄壯而偉大呢。

我胡思亂想着，我不知自己身在什麼地方；然而歌聲起了，和着那特有的笛聲，四胡琴聲，古樂器聲，像是在唱別離曲，也像是在唱求愛曲，過後却變爲憤怒的，悲壯的行軍曲了。它使我們時而哀傷，時而歡欣，終而至於奮發起來，像是前面有着敵人要我們衝殺過去似的。……

在我沉浸在音樂歌聲的氛圍中的時候，一個帶着酸楚的女孩子的聲音，在我的耳邊低低的響着：「他唱的什麼歌曲？」她眼眶子潤濕濕的，我回頭看了看這女孩子，她那年靑的歌唱者，掙扎，絕望，奮發，一大串聽不懂的蒙古歌聲從他口裏吐出來，我搖搖頭；我也不曉得呵！

歌聲，樂聲停止了，男孩子們的掌聲辟辟乒乒的響起來，四個蒙古樂師帶着笑容，但不久又變得沉默起來了；那個唱蒙古曲的年靑人低微地嘆了一口氣，接着便在燈光中默默地向着黑暗的包外一齊走出去了。

從蒙古包內走出來，喇嘛們也都走散了，茫茫的夜是茫茫的一片，荒漠中原野的夜滿了，望不見一顆星兒，散落的蒙古包黑暗中看去，像是些圓丘，多數的蒙古包已經熄燈了，只有幾個包還漏出一些黯弱的燈光，間或還有手電筒一閃似的照着，發出長長的光亮，但很快地却又熄滅了。

我抬起頭來，向着四面望去，我看不到前面是些什麼。北面吹來的冷風像針一樣刺進了我穿着毛布大氅（註一）的皮膚，蒙古大地中似乎死絕了的一般，蒙古狗汪汪的叫，更給我添了無限的悽寂。

我想到白日間來這裏求生的那位H君，和那位郵局局長的訴苦，剛才奏着樂的幾位蒙古樂師的沉默的走出去，和那一個年靑的歌唱者低微地嘆氣，我想像着這一個蒙古民族的將來和我們的命運，在黑暗中佇立了好一陣。猛然間想到聽過一位友人說晚間在這蒙古地方不一定有野獸出來的時候，我便踉蹌地走回了自己睡的蒙古包中，趕快鑽進了被中。

註一，毛布大氅係用毛布做成，爲綏遠特有，毛布則係用羊毛織成者。

○　○　○

送行

歐陽凡海

送你回故國，
故國何堪回首！
焦土萬里殷殷血，
彈壳中，難道惜問白骨
那兒是故人的忠魂？

看你一身塵土，
只留得蕭條一副瘦骨！
你踽踽海外，如今隻身回去，
往那兒找尋那曾經十載患難的舊友？
嚴霜煎不熟孤傲，
到那兒不是荒島？

大學時代（三五）

德國施托謨著　陳隱之譯

「然後她走回家去，當晚一夜，第二天又一天她總坐着，縫着，直至那件貴重衣裳完全做成功爲止。

「第二天就是星期日，」女裁縫繼續說，「當她把一條綫穿進針眼去以後，「晚間，」已經晏了時候，她插上幾朶白色的五月白合花在黑頭髮裏面，就走向跳舞館去。

「底下事情是我的姨姪告訴我的，」他添加上去說，「他也是一個不肯放過跳舞機會的人。——她起初很長久坐着，因爲那些青年工匠簡直不敢走到她跟前，至於大學生，她又一個個拒絕了。似乎又要爲她鬧出亂子了。那個蒼白面色的高貴大學生，你們叫他做甚麼呢？」——

「『土伯爵』！」我說。

「他當然也在那裏。但他倆直沒有理會她。後來他不得不走來了，因爲她這晚裝得太好看；他們說她好像是從地中海東岸來的。然他走到她面前時候，她滿臉變得通紅，全身戰慄起來。但是現在她站起來了，并把手給了他。我的姨姪說，他眼睛瞪視着她，彷彿要把她吞下肚去似的。她也再不同別的人跳舞了，一直到音樂家把提琴收拾起來時候，他們二人才離開跳舞權。」

跳腳瑪麗說到這裏便沉默了；她祇還哼了兩聲，彷彿給她說的故事做了一個結論。然後她比前更加用心地繼續她的工作。

我知道的已經夠多了；我於是決定今天晚上去赴這「魔術師底聚會」，爲的親眼去看這件故事怎樣進展。

郊外林中

天已經黑了；當我在樹叢中尋找那上山的小路時候，森林中正佈滿鬱悶的空氣。

我踏上石階，便不由己意地停止了腳步。我看見旁邊有幾個穿白衣服的姑娘在樹林中間穿來穿去，然後從側面走進屋子裏去。此時似乎是跳舞休息的時候；我聽見屋內，在燈火輝煌的大廳裏面，那些音樂家正在調弄他們的提琴。學生們和姑娘們活潑地談着話經過那打開的大扇門。我禁不住要立刻走進去。那個小女孩底可愛姿態出現在我的腦筋裏頭，我在思想中又看見她抖在她那可憐父親底頸項上面；我回想起她那時怎樣執拗地拒絕了我的寬貸的熱情的心胸突然感覺一種痛苦，我不知道究竟是由於同情呢，還是由於嫉妒？

最後我走上那個小柱廊底二個階級，不受人注意地站立在開着的門扇旁邊。休息時期還未完畢，但廳內并不比跳舞時少熱鬧些。學生們在牆邊椅旁或側房裏坐着，談說着，並礦着酒杯；姑娘們則滿臉笑容走來走去；時常又有一聲放蕩的叫喊響徹了全廳。

這些姑娘中間有幾個活潑可愛的面孔，稚氣未脫的姿態，又具有熱情的圓大的眼睛，——這種無邪無慮無憂一味享樂的感情或者一種暫時懊惱的感情，更加使人感受她們的魔力。她們雖然是窮苦人家女兒，但都穿得很乾淨，一律淺白色的透明的衣裳，一朶花或一個新鮮花環插在那細心編織起來的頭髮裏面。

但那些男舞伴並不像她們那樣整潔和文雅，尤其是那些年輕的學生以及這俱樂部底幾個所謂「頭腦」，簡直不待怕在他們的女舞伴面前就把大腿輕肆地伸到椅子或凳子上面去。

我用眼睛找尋娜麗，不久就把她尋到了。她在幾個年輕的姑娘中間對着彈子房坐着；她們正在活潑地談話，但她則不言不語向前直視。她的頭上插一朶白玫瑰，還花在這季候是很希罕的；但她臉上底玫瑰季候也已經過去了；已經沒有一點紅暈現出在她那溫柔的蒼白的面頰上了。

宏興藥房鷓鴣菜滬行今天慶祝兒童國貨年舉行欵待兒童茶點大會

今天八月一號乃兒童國貨年開幕日本藥房爲慶祝起見特備茶點欵待各位兒童以增興趣須知兒童爲世界未來之主人翁民族之興衰國家之存亡均視他爲轉移故凡兒童均須有活潑之精神健強之體魄則將來庶可肩起此重大之責任敝藥房出品鷓鴣菜是爲國貨中嬰孩良藥能治小兒百病可使小兒壯健甚愿國人爲兒童健康着想並爲提倡國貨起見時時購用不勝厚幸欵待條例詳列於左

欵待兒童茶點條例

（一）今天携帶兒童到本藥房買鷓鴣菜者無論買若干包一律有茶點欵待

（二）時期　時間由上午八時起至下午八時止日期祇限今日翌日停止

（三）年齡限在十歲以內十歲以上恕不欵待偕來之大人亦恕不欵待茶點

（四）凡惠顧鷓鴣菜一盒以上者並有兒童玩具奉送

上海 **宏興藥房滬行** 南京路五九三號貴州路口 電話九五四〇四

鷓鴣菜價目每包一角每盒四角半

兒童年開幕典禮

本藥房今天特別播送節目

假座李樹德堂播送呼號XHHE週波九四〇

時間下午四時至六時半

報告　張達夫先生

上海小學、新寰小學、競雄女子小學——講演唱歌表演

妮妮小姐、姍姍小姐　合唱賣報歌

姚庠先生　鋼琴獨奏

姚莉小姐、葉紅小姐、葉英小姐、飛莉小姐——歌唱

朱小狗先生　口琴獨奏

許惠慈先生　擒虎的小英雄（故事）

話劇　（愛國）

教育新聞

兒童年今日開幕 令實施兒童幸福

國府通令特別注意二事 施行義教救濟災區兒童

（中央社三十一日南京電）一日爲全國施行兒童年之第一日、國民政府特於三十一日晚發表明令、通飭全國切實施行兒童幸福事項、原令如次、兒童爲民族生命之始基、値玆兒童年開始、有關兒童幸福事項、自應依照法令、盡力施行、查我國關於兒童幸福事項、舉凡學齡兒童、應受義務教育、在學兒童應予優良之智識及體格訓練、胎兒應以新法助產、嬰兒及一切兒童應爲增進健康防止傳染病等、現行約法及各種教育法規衛生方案、體育方案、各有明文規定、兒童生命權益之保障、童工學徒、雇用年齡工學時間之限制等、現行刑法及工廠法等亦經詳訂專條、禁止販賣婦孺人口等、國際公約並經我國與各國共同簽署、果能依照實行、裨益兒童當非淺尠、至如兒童衣食住行之改善、孤苦流離之救護、殘廢低能之教養、育嬰機關之完備、或尚未定有法令、可資依據、或雖略有規定而缺漏仍多、玆爲增進兒童幸福、鞏固民族生存基礎起見、凡有法令可資依據而行之未力者、應由各機關統率所屬、督率全國人民、切實遵辦、其尚未規定或有所缺漏者、應由各關係機關於兒童年一年間、從速擬訂呈候核行、義務教育、關係兒童福慧至巨、適自本年度開始辦理、目前各地方災祲迭見、兒童之流離失所、有待救濟者、爲數當不在少、此二事尤應特別注意、事關兒童幸福、民族前途、合行令仰全國、上下一體知照、努力遂行、是所至要、此令、

全國兒童年實施會昨開會

（南京三十一日電）全國兒童年實施委會、三十一晨九時、在教部開會、到潘公展等十餘人、顧樹森主席、議決、一、擬定父母的信條案、推高君珊等整理審查、二、請求教長於開幕日、將國府頒發兒童年應施行兒童幸福事項之命令、當衆宣讀、三、請各地兒童實施委會補助各地兒童旅行團經費、另向本會擬具兒童乘坐舟車優待原則請交鐵兩部訂定辦法、四、請藝術家繪圖兒童標識、於開幕日當衆說明、五、擬定兒童年各種兒童活動辦法、俟各組審查後、再定期舉辦全國兒童繪畫展覽會時、俟擬具詳細計畫、再交大會討論、七、普救全國流浪兒童運動方案、交前次所擬方案合併討論、八、曉莊自動學校請補助經費、應向當地兒童年實施委會請求、九、請教內實三部、加派幹事專辦會務、十、關於兒童儲蓄、已列入兒童活動項下、不再另議辦法、

首都行開幕禮

（中央社三十一日南京電）一日爲全國兒童年開幕日首都兒童年開幕禮、定是晨八時、假新都戲院舉行、七時先由各校兒童代表謁陵後、再分赴中央各機關謁見長官、即返回參加開幕禮、將由全國兒童年實施會常委顧樹森主席、舉行儀式後、將由王教長宣讀、關於國府頒發兒童年切實施行兒童幸福事項之命令、次由主席致開會詞、孔副院長亦將致詞、再次兒童代表答詞、即放映兒童教育影片、並遊藝助興、典禮告成後、下午檢閱各慈幼機關、晚由孔祥熙廣播演說、

▲職員名單

全國兒童年實施委員會委員及幹事名單如下、委員虞錫榮・楊君勱・吳時中・張崇德・屈錦琴・顧樹森・雷震・吳研因・徐逸樵・朱章賡・唐健飛・范壽康・陳劍如・曹芸祥・俞子夷・高君珊・羅運炎・陳鶴琴・管萃眞・胡叔異・潘公展・劉德榮、總幹事薛天漢、幹事程鄉芳、幹事傅惠、幹事孫毓驊、幹事賀伯烈、幹事縱伯先、

▲會場一瞥

該會假南京新街口新都大戲院爲會場場內設備冷氣管溫度適中、學生飲料備有蒸溜水不用茶盃、特以精紙臨時摺成茶盃形應用、誠別開生面之簡便妙法、該會場大門口裝置長二丈寬一丈之大布標語白地藍邊中書「兒童年開幕典禮」六大字、鮮明奪目、大門兩旁、陳列裝框油畫標語二大幅地、作金黃色、左書「兒童是民國的小主人」、右書「厲行兒童本位教育」二門口、陳列油畫二大幅、左書「衛生的習慣、要從小養成」、右書「男女兒童待遇平等」、主席台、上懸「兒童是復興民族的初基」之橫額金字黑地、頗爲艷麗、中懸總理遺像、兩旁張掛綢製黨國旗、樓下兩旁門上張掛黃緞黑字之標語、前面左方爲「兒童教育應以保健爲中心」、右方爲「適當的衣食住爲兒童享用」、右邊爲「廣設小學、普及義務教育」、左邊爲「女孩和男孩、一樣都得受教育」、樓上左方、爲「新兒童創造新中國」、右方爲「愛護國家從愛護兒童起」、

▲籌備經過

大會總幹事薛天漢敘述全國兒童年的籌備經過如下、

兒童年實施辦法大綱之訂定、民國二十三年十月教育部擬訂兒童年實施辦法大綱草案、咨請內政部核簽、二十四年二月、教育部准內政部咨送全國兒童年實施辦法大綱修正意見、復經兩部幾度會商、將辦法大綱修正後由兩部會呈行政院、行政院接得兩部會呈以後、復召集內政教育實業三部主管人員詳加審查、並函請中央宣傳委員會及民衆運動指導委員會派員參加討論、三月八日內教兩部奉到行政院訓令「內教兩部呈送全國兒童年實施辦法大綱、經提出本院第二〇二次會議、決議「兒童年期間、定爲自中華民國二十四年八月一日起至翌年七月三十一日止」「餘照審查意見通過」並仰兩部迅速妥擬實施程序、呈院核定」、內教兩部、奉到行政院訓令後、即召集內教實三部主管人員、於三月十六十九兩日、舉行兩次籌備會議、訂定兒童年實施程序、並通過全國兒童年實施委員會組織規程及經費概算書、三月三十日、內教兩部將修正之兒童年實施辦法大綱及委員會組織規程會呈行政院、請予備案、四月十二日內教兩部奉行政院訓令、「兒童年實施辦法大綱及全國兒童年實施委員會組織規程經提出本院第二〇六次會議決議修正通過、除通飭各省市政府遵照辦法大綱切實辦理及將組織規程、由院公布通行知照暨分令外仰該部遵照」、兒童年實施時期、自擬草案以迄於公佈、歷時凡七閱月、最初之草案、原定實施時期爲二十四年四月四日—兒童節—起至翌年四月三日止、嗣以時間倉促不及籌備經行政院決議修正爲二十四年八月一日起至翌年七月卅一日止、—與學年度時期符合—而組織一項、草案上原爲「兒童年之實施中央由內政教育兩部會同實業部組織全國兒童年實施委員會主持之」、而行政院修正爲「兒童年之實施中央由教育部內政部實業部會同中華慈幼協會主持」、此外無甚出入、

二、全國兒童年實施委員會之成立 內教兩部奉到行政院訓令通過兒童年實施辦法大綱及委員會組織規程以後即遵照規程之規定、着手組織全國兒童年實施委員會、並擬具該會經費概算書—總數爲四萬二千八百六十元呈請行政院鑒核、四月廿六日內教兩部奉到行政院指令「兒童年經費概算書、經提出本院第二〇九次會議、決議通過」、本會經費概算、旣經行政院通過、而內教實三部指派之委員幹事暨中華慈幼協會擬推之委員亦經先後決定、遂於五月十四日發表本會委員廿一人總幹事一人、幹事五人、委員由內政部及教育部指派者、各五人、實業部指派者二人、中華慈幼協會推定者三人、聘任者六人、總幹事一人、幹事五人中、計內政教育兩部各派二人、實業部派一人、五月十五日內教兩部決定指派顧樹森・吳研因・虞錫榮・爲全國兒童年實施委員會常務委員、幹事會自五月三十日起開始辦公、由總幹事薛天漢負責主持、

三、全國兒童年實施委員會之會議經過及重要工作、㈠常務委員會計於六月六日及六月二十三日舉行兩次會議、其重要任務爲支配幹事會工作、討論工作進行計劃、及訂定大會交擬之各種辦法大綱、㈡委員全體大會計五月二十日六月八九兩日、七月五六兩日七月卅一日舉行四次會議、該會爲辦事便利起見、依照委員會組織規程之規定、分爲四組、第一組關於兒童教育事項、第二組關於兒童健康事項、第三組關於兒童保護救濟事項、每次開會時、均依照實施程序規定之事項、按時進行其重要之工作已經該會處理者如下㈠編製兒童年宣言及標語、㈡訂定編印宣傳小冊計劃、父母會組織綱要各種活動辦法大綱、㈣訂定報紙雜誌出版特刊或週刊、兒童年開幕典禮、全國兒童讀物展覽會、全國教具玩具展覽會全國兒童衛生展覽會等辦法、㈤舉辦首都夏日兒童健康營、㈢幹事會規定每星期一次在星期二上午舉行、該會自成立以來、已舉行會議六次、其重要任務爲處理日常公文、辦理常務委員會及委員大會交辦之事項、此次首都開幕典禮、由該會担任總務、故最近二三星期、工作已臻極度緊張、

四、各省市兒童年實施委員會之組織情形 安徽省 五月十六日成立委員會委員七人、由各廳分別指派、河南省 六月十五日成立委員會委員七人、由各廳秘書科長担任、總幹事一人、幹事五人、由各廳秘書科長編輯及有關兒童事業之各團體人員中分別聘派之、總幹事一人、由教廳職員担任、江蘇省 六月十五日成立委員會、委員九人指派各廳秘書科長担任者三人、由省立校長担任者二人、陝西省 委員會組織規程及實施程序均已訂定、成立日期及委員名單、尚未報到、山東省 六月十四日成立 委員會委員十一人、組織規程及委員名單尚未報到、湖北省 六月二十四日成立委員會、組織規程及兒童年實施程序均已訂定、惟委員名單、尚未報到、察哈爾省 五月三十日成立委員會、委員共五人、由各廳重要職員及有關兒童事業之團體代表担任、組織規程及兒童年實施程序、均已訂定、威海衛 五月八日成立委員會、組織規程已訂定、該會組織、有常務委員二人、總幹事一人、幹事五人、總務組五人、教育組五人、社會組五人、衛生組五人、天津市 委員會組織規程已訂定、成立日期及職員名單、尚未報到、南京市 委員會組織綱要已訂定、成立日期及職員名單、尚未報到、上海市 六月二十一日成立委員會、組織規程已訂定、委員名冊未報、

五、籌備首都兒童年開幕典禮 依照兒童年實施辦法大綱及兒童年開幕典禮之規定、由全國兒童年實施委員會約集中央宣傳委員會・市黨部・南京市政府・市社會局・市衛生事務所・衛生署・警察廳・警備司令部・南京童子軍・總理委員會・等九機關、組織首都兒童年開幕典禮籌備會、由全國兒童年實施委員會・市社會局及市黨部三機關、担任常務工作支配、分總務・宣傳・遊藝・糾察・衛生五股、總務由全國兒童年實施委員會主持、宣傳由市黨部主持、遊藝由市社會局主持、糾察由南京市童子軍理事會主持、衛生由市衛生事務所主持、該會共計召集籌備會如次、約集全市各校教職員談話一次、舉行本京各報新聞記者談話一次、共籌備事項、指導全市各校開幕典禮辦法一次、分組如次、（一）各街衢張貼宣傳標語繪畫、（二）約定各報社於開幕日刊印特刊、（三）請中央廣播電台播送兒童年歌、（四）請首都警察廳通知各機關各商店於開幕日懸黨國旗、（五）通知本京各學校每校派兒童代表十人參加開幕典禮、（六）請衛生事務所預備開會時救護設備、（七）請各娛樂場所於開幕日表演有關兒童教育之各種娛樂、並特別優待兒童、（八）請出售兒童物品之商店、於開幕日特定廉價、（九）請航空委員會於開幕日派飛機在空中散放小標語、（十）請廣播電台於兒童年開幕日演講兒童問題、並排入兒童節目、（十一）請教育部長內政部長於開幕日前夕、在中央電台演說、（十二）請全國兒童年實施委員會報告兒童年消息、（十三）請財政部長兼委員長於開幕日晚、在中央電台演說、（十四）請中央黨部國民政府派樂隊參加開幕典禮、（十五）請中央黨部、國民政府、行政院、教育部、內政部、實業部、市政府、市黨部、衛生署、各機關長官接見兒童代表並贈送紀念物品、（十六）請本京各大書坊於開

事實證明

全國學校採用 中學師範教本 上海大華書局出版

類別	書名	編者	冊數價目	折扣
初中	實驗初中國文讀本	沈榮齡等編	前三冊各五角 後三冊各六角	八折
初中	實驗初中國文指導書	沈榮齡等編	六冊各四角	八折
初中	初中國文教科書	顏友松編	第一冊八角 二三四各九角	八折
初中	初中國文略讀	顏友松編	1七角 2九角 3、4一元	八折
初中	初中應用文	胡懷琛編	一冊四角	八折
初中	初中農業	楊國藩編	上冊六角	八折
高中	實驗高中國文	沈維鈞等編	第一冊八角	八折
高中	國學概論	馬瀛編	一冊二元	實價
師範	國語與國文	杜天縻編	二冊各八角	八折
師範	論理學概論	宋子俊編	一冊五角	八折
師範	教育心理學	晏繼平編	一冊六角	八折
師範	兒童心理學綱要	趙道一編	一冊五角	八折
師範	教育測驗	余文偉編	一冊四角	八折
師範	教育統計學	湯鴻翥編	一冊六角	八折
師範	鄉村教育	湯鴻翥編	一冊六角	八折
師範	鄉村教育（增訂本）	方與嚴編	一冊五角	八折
師範	鄉村教學	方與嚴編	一冊六角	八折
師範	農村合作	王懸民編	一冊一元	八折
師範	幼稚教育	孫銘勳編	一冊六角	八折
師範	小學行政	曾鶴灘編	一冊七角	八折
師範	小學教學法	傅彬然編	一冊六角	八折
師範	師範生實習指導	張粒民編	一冊八角	八折

詳細書目承索即當寄奉

一、下列各學校採用敝局出版教本完全因書的內容完善而自動採用足徵選擇極有眼光

二、蒙下列各學校校長教員來信對於所用敝局之書教學結果均極滿意而售價低廉尤能減輕學生負担云云

三、貴校將決定下學期用書如蒙選擇試用無任歡迎倘須審閱樣書示知即行寄奉或向各地世界書局及各書局取閱亦可

上海公平路 大華書局謹啓

▼江蘇省 省立蘇州中學 省立太倉師範 省立松江女中 省立徐州女中 省立淮陰師範 銅山縣立師範 如皋縣立師範 高淳縣立師範 [illegible]

▼浙江省 省立嚴州中學 省立金華中學 省立貧兒院 杭州市立初中 杭州蕙蘭中學 金華八婺女中 白馬湖春暉中學 東陽縣立中學 永康縣立中學 淳安縣立師範 青田鄉村師範

▼安徽省 省立宣城初中 省立宣城師範 省立蕪湖高級農業 省立巢縣黃麓鄉師 池州師範 潁上縣立初中 青陽縣立中學 當廬六邑聯立初中

▼江西省 教育廳特種教育師資訓練處 省立第二中學 省立第八中學 省立女子職業 省立農林學校 南昌鄉村師範

▼湖南省 省立第一師範 省立長沙女中 長沙開物農校 安化縣立中學 南縣簡易師範

▼湖北省 省立第一鄉村師範 省立第十一中學 漢口博文中學 順義鄉村師範 圻春區立鄉村師範

▼福建省 省立福州師範 省立鄉村師範 省立三都中學 廈門大同中學 廈門鏡勤中學 廈門懷仁中學 廈門懷仁幼稚師範 廈門救瑞閩幼稚師範 廈門集美師範 龍巖鄉村師範 安溪鄉村師範 晉江晉江師範 晉江僑風學校 永春簡易師範 邵武縣立中學 莆田縣立中學 松溪縣立中學

▼廣東省 省立勷大師範學院 省立第一女子師範 省立第六中學 省立第七中學 省立第九中學 汕頭海濱師範 汕頭友聯中學 汕頭同濟中學 汕頭礐光中學 汕頭廻瀾中學 汕頭大中中學 汕頭時中中學 鬱南日新中學 中山第一中學 南海三區中學 禹山縣立中學 東莞中學 合浦中學 饒平縣立一中 陸豐縣立一中 南澳縣立中學 豐順縣立中學 澄海縣立中學 惠來縣立一中 揭陽簡易師範 潮陽簡易師範 惠陽簡易師範 新會縣立師範 台山縣立師範 羅定鄉村師範 化縣縣立一中 省立第三師範

▼廣西省 教育廳選定十一種 通令全省中學校 師範學校一律採用

▼四川省 開江鄉村師範

▼河北省 省立大名師範 保定師範學校 濟兗鄉村師範 順義鄉村師範 晉縣鄉村師範 武強鄉村師範 束鹿鄉村師範 曲周鄉村師範 定興鄉村師範 寧晉鄉村師範 遷安鄉村師範 高陽簡易師範 通縣女子師範 博野四存中學 昌黎匯文中學 昌黎貞女中學

▼河南省 省立開封師範 省立開封女子師範 省立輝縣百泉師範 開封縣立師範 開封藝術師範 開封中山中學 開封兩河中學 開封尚陽中學 內鄉宛西鄉村師範 鄭縣縣立初中 獲嘉簡易師範 登封縣立師範 西平縣立師範 温縣縣立師範 靈寶縣立師範 汜水縣立師範 封邱縣立師範 濮陽縣立師範 密縣縣立師範 方城縣立師範 西華縣立師範 鹿邑縣立師範 密縣縣立師範 夏邑縣立中學

▼山東省 省立第十三中學 臨沂省立簡易鄉師 鄒平鄉村建設研究院 昌邑師範講習所 魚台師範講習所 夏津師範講習所 霑化師範講習所

▼山西省 陽城二年制師範 懷仁縣立師範 絳垣縣立中學

▼察哈爾省 萬全鄉村師範

▼陝西省 西安第一女師

世界書局發行

採用敝局教本之學校校名尚未完全查列上明僅係一部份容再補刊

各地書店均有發售

我愛雙妹老牌

中國廣生行品

▲爽身粉 嫩滑肌膚 適體芬芳

▲菓子露 沙示 杏仁 梅檬 香蕉 波羅 桑枝 甜橙 平果等味 玫瑰

▲花露水 提神醒腦 辟除穢氣

▲超等牙粉 固根療齒 滿口生涼

各埠百貨商店均有發售

▲指甲水 鮮艷指甲 助增美觀

▲陣陣香 香味幽雅 陣陣撲鼻

▲超等牙膏 消毒殺菌 雪齒固牙

▲千日香 香幽耐久 濃馥芬芳

當心疰夏

常服

羅威水菓鹽

此鹽功能清熱祛暑，消積潤腸，每日清晨用開水一杯，冲服此鹽一食匙，保能胃開食健，大便通利，永無暑濕阻隔，疰夏胃疾等夏令病，俗於夏令好多食生冷瓜果，流弊滋多，不如改用水菓鹽為佳（每瓶九角）

上海中法藥房總發行

今日譚少雲贈書畫一天

書聯壽中堂每件一元六尺二元八尺四元屏四條加倍扇冊每件五角榜書每字五角畫中堂一元四尺二元五尺三元六尺四元八尺六元屏四條加倍扇冊每件一元花卉翎毛蟠桃歲兆博古蘆雁聽點（剪報為憑）外埠郵票通用（紙可代辦）通信總收件處上海西門蓬萊路普育里東三弄三十號華商少記書局 注意 諸君來函務請註明門牌及少記以免有誤 莊雖譚組雲譚少雲啓

慶祝兒童年

▲舉行兒童用品大減價七天

▲各色童裝　一律照碼九折
▲白斜紋布兒童學生裝　每套特價五角
▲透涼羅兒童連衣褲　每套特價五角半
▲應時兒童連衣褲　照碼八折
▲應時中華紗女孩套衣　照碼八折
▲應時兒童圍身　照碼八折
▲各式兒童圍涎　照碼九折
▲各式自由童襪　一律照碼九折
▲應時兒童套襪　每三雙售洋二角半
▲一〇一兒童面巾　每打特價九角九分
▲一〇六兒童手帕　每打特價一角五分
▲一〇八兒童手帕　每打特價二角五分
▲各式兒童浴衣　一律照碼九折
▲A二二一兒童毛巾被　照碼八折
▲A二二二兒童毛巾被　照碼八折

三友實業社門市部啓
上海南京路浙江路東電話九〇一五〇
三角牌西湖毛巾，軟，白，香，每條三角

香港第一家

婦女經期不調痛經前後肚痛赤白不育專服

天壽堂姑嫂丸

海狗鞭健腎丸　治男子腎虧

總行香港德輔道中　分行廣州市十八甫

中外各埠公司藥房商店均有代理

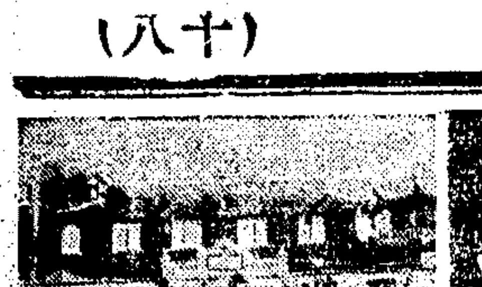

杭州西湖醫院專門

療肺　戒煙　清毒

本院山環水抱風景最秀空氣涼爽。長期療養，院費特別克己。簡章函索即寄。

地址○杭州西湖斷橋　院長楊郁生

幕日贈送兒童紀念物品、（十七）由全國兒童年實施委員會市政府市黨部衛生事務所等機關、所開幕日派遣代表、檢閱各兒童幸福機關、（十八）請各機關擔任布裝標語並指定地點、於開幕前一日張掛、（十九）請中央電影檢查委員會、選取適於兒童之影片在開幕日放映、（二十）請南京市二十四年兒童節、國語演說競賽會優勝前三名兒童擔任、兒童年開幕典禮答辭、（二十一）請總理陵園管理委員會、於開幕日上午七時派員在陵墓指導兒童代表謁陵禮節、（二十二）印備請帖及入場券、分發各機關、（二十三）請定開幕典禮臨時職員、（二十四）請定學校擔任謁陵及謁見長官正副領隊、（二十五）請憲警於開幕日到場維持會場秩序、（二十六）請定學校擔任游藝、（二十七）請定兒童代表擔任謁見長官答辭、以上各種籌備事項、經籌備會同人二十日之努力、俱已一一做到、現決定開幕日上午七時各校推代表一人謁陵及謁見各機關長官、八時在新街口新都大戲院舉行開幕典禮、並有兒童游藝及電影以助餘興、下午檢閱本京各慈幼機關、

兒童年與兒童福利

教育部王部長代表馬宗榮昨晚在中央廣播電台講演

昨晚為兒童年開幕前夕日、教部簡任秘書馬宗榮代表教長王世杰在中央廣播電台講演「兒童年與兒童福利」演詞如下、

諸位、政府已經宣告從民國二十四年八月一日起到二十五年七月三十一日止是中華民國的兒童年、明天就是舉行全國兒童年開幕典禮的一天、這是值得為我們全國的兒童祝福、值得為我們中華民族慶賀的一件事、所以今天特提出這個問題—兒童年與兒童福利—和諸位講講、

什麼叫做兒童年呢、簡單的說、就是想在這一年中努力於兒童福利運動、俾兒童今後的生活、一天比一天幸福的意思、這種運動、不是中國才新創出來的新花樣、美國政府曾於民國七年舉行過大規模的兒童保護運動、民國十二年前後、日本也舉行過兒童保護運動、其他各國、也曾有過同樣的運動、

我們何以要舉行兒童年呢、其理由很多、現在姑舉出四項理由向諸位說說、

㈠從人類本能的欲求上說、我們要舉行兒童年、因為生物均有自己保存與種族保存的兩種慾望、所謂自己保存的慾望、就是要求長命的意思、所謂種族保存的慾望、就是要求子孫繁榮的意思、有這兩種慾望、生物永遠可以存續、無限的發展、這兩種慾望中、無論那一種均屬重要、但從生物學的見地而觀、則以種族保存較自己保存重要、人類既屬生物之一、應該為種族保存而有所活動、這是我們舉行兒童年的理由之一、

㈡從人類的理想上說、我們要舉行兒童年、因為人類是有理想的動物、所謂理想者、為人類到達的最高文化的完成、人類社會應該達到這種理想、而常好好的努力、為到達這個目的計、除需要現在的人好好的努力外、還要後繼者的繼承奮鬥、即是說必需要優秀的後繼者—兒童—這是我們要舉行兒童年理由之二、

㈢從整個國家社會的基礎上說、我們要舉行兒童年、因為人民的強弱、和其國家的消長隆替、有密切的關係、而人民的強弱、與兒童之健康與否、適成正比例、所以美國於一九一八年舉行大規模的兒童保護運動時、其標語有「健全的兒童是偉大國家的基礎」一語、民國十二年前後、日本舉行兒童保護運動、其標語有「健國的基礎、自兒童始」一語、故欲樹立健全的國家之基礎、非先謀其後繼者的兒童之健康不可、這是我國要舉行兒童年理由之三、

除了上述的三種理由之外、還有一點是要附帶說明的、誠然天下無不愛其子的父母、所以有人以為父慈母愛的事、是用不着大吹大擂的來提倡的、可是從來為父母的人、多存以兒童為自己的私有物的觀念、為國家為社會而養育兒童的思想、比較缺之、且有不能充分盡其教養之義務的、但至近時、兒童享有作為國家社會之一員養育的權利、若家庭不能充分盡其養育的義務、國家社會應出而親自養育他、惟有必需注意的一點、即兒童的教育、本來雖為國家社會的本務、但在家庭教養兒童、是最自然最適當的、故兒童的教育不能說非由國家社會直接教育之不可、惟家庭不能充分履行兒童的愛護時、或兒童無適當的家庭時、國家社會始出而擔負教育他的任務、所以我們舉兒童年的意義、第一、是要努力於宣傳兒童愛護的必要與方法、以期全國民衆愛兒童的意識濃厚化、有一種正確的認識、且知所教養之道、第二、要想獎勵家庭、社會和國家三方面分工合作起來、從事兒童福利事業的建設、這是我們舉行兒童年理由之四、由政府出來規定學曆二十四年度為兒童年的意義、即在乎此、

兄弟在前節的講辭中、用了一個兒童福利事業的名辭、什麼叫做兒童福利事業呢、可大別為兩項來說、第一、是力求「兒童義務教育的普及」、第二、力事「兒童保護事業的提倡」、

先說「兒童義務教育的普及」問題、掃除中國文盲、實在是緊要的工作、但要掃除文盲、一方面固然要使幼年失學的成人受成年補習教育、一方面務求兒童人人能受義務教育、而兒童的義務教育、較成年的補習教育尤為重要、因為幼年失學的成人、其數固然衆多、然苟文盲的兒童不再加多、則其數目自當有限、及之、兒童是繼續誕生的、若兒童的義務教育不能普及、便不能斷絕文盲的來源、阻礙國家社會的文化的發展、自然甚大、而兒童本身、因目不識丁、其一生所受的痛苦也很厲害、

因此之故、本年五月二十八日行政院第二一四次會議已修正通過實施義務教育辦法大綱、自二十四年度起開始實施、其目的在使全國學齡兒童逐漸由受一年制或二年制的短期小學等訓練達於一律受四年制的初級小學的義務教育、實施程序分為三期、自民國二十四年八月起至二十九年七月止五年間為第一期、在此期內、除擴充四年制初級小學、並將現有小學酌改為二部編制、現有學級擴充學額、現有私塾整理改良外、各省市應辦理一年制的短期小學、俾一切年長失學兒童及未入學的學齡兒童至少應受一年義務教育、經費已嚴令地方籌備、中央並得酌量補助、二十四年度已經決定分別補助二十四萬元、師資的養成、校舍的籌措、也規定有相當的計劃、務期於民國二十八年度終了時、一年制的義務教育普及全國各省市、受一年制義務教育的兒童達學齡兒童數百分之八十、假若我們的理想能逐漸實現、兒童社會國家所受的福利很大、在這兒童年開幕的當兒、兄弟謹為全國兒童請命、希望我父老兄弟諸姑姊妹直接間接地援助政府完成義務教育第一期的計劃、廣設一年制的短期小學、不收學費、供給書籍學用品、一面仍努力於四年制初級小學的擴張、使全國兒童有受教育機會、文盲減絕、則造福於全國兒童及社會國家很大、

其次講「兒童保護事業、」兒童保護事業、其中所包含的事業很多、大致可分為六種、就是㈠母性保護事業、㈡乳幼兒保護事業、㈢兒童勞動保護事業、㈣不幸兒童救護事業、㈤虛弱兒童養護事業、㈥不良兒童感化事業、

母性保護就是保護有孕的婦人及產婦、因為胎兒的安產、不僅是做父母的人所希望的、也是全社會所希望的、故社會當然應該保全兒童生命的義務、但照統計看來、兒童生出時、往往發生障礙、考其原因所在、不外對於母性保護事業尚未能充分的顧及、對於母性的教育、未能徹底之故、所以母性保護、是兒童保護事業上不可忽視的、

其次、乳幼兒雖已安全的產生、如不能健全的長成、像死亡或身體虛弱、造成孱弱的國民、不僅為乳幼兒父母的損失、故乳幼兒有充分保護他們的必要、

又次說勞動兒童的保護、所謂兒童勞動的保護、是不使兒童為不適當的勞動的意義、無論從事自家的業務、或幫人做工、凡有礙兒童心身發育的勞動、皆在禁止之列、

再說不幸兒童的救護、所謂不幸兒童、如被虐待的兒童、孤兒、遺棄的兒童等、這種兒童的環境、十分惡劣、若將他置之不顧、不僅是人道所不許、即從社會的發達上說、也受其障礙、故不幸兒童的救護、是值得注意的兒童保護事業、

再說虛弱兒童養護事業、所謂虛弱兒童如貧血、心臟弱、肺弱、的兒童等、這兒童因身體虛弱的緣故、一切活動、不能與普通兒童並駕齊驅、甚至於有夭折生命的危險、故以此項兒童為對象、而加以特殊的養護、使他們恢復健康、與普通兒童為伍、這也是必要的兒童保護事業、

最後說不良兒童的感化事業、因為兒童的犯罪、近年以來、有增加的傾向、這是世界各國共有的事實、雖加以刑罰、但改過向善的效果很小、故對於這些兒童、與其加以刑罰、不如加以保護、極積地感化他們、教育他們使知犯罪為可恥、並培養他戰勝惡劣的誘惑的意志力、俾完成有教無類、物無棄材的理想、

其他如身體異常精神異常的兒童即盲兒、聾啞兒、殘廢兒、低能兒、白痴兒等的教育、也可看作廣義的兒童保護事業、

根據以上所說兒童年的意義、從兒童年開幕後、我們要逐步的努力於以下所說的實際施設、以促進兒童的福利、

㈠實施父母教育、以宣傳愛護兒童的思想、並使其保護方法科學化、
㈡普及兒童義務教育、以期兒童能得着教育機會均等的福利、
㈢廣設母親諮詢處、產院、乳兒院、牛乳供給所、託兒所、兒童健康諮詢處、等以事保護乳幼兒、
㈣制定童工法、努力於勞動兒童的健康保護、廣施徒弟教育、廣設職業指導所、以事保護兒童勞動、
㈤廣設兒童虐待防止令、盲兒院、制定兒童虐待法、以事救護不幸兒童、
㈥廣設夏季健康營、林間學校、臨海學校、以事養護虛弱兒童、
㈦設立感化院、制定少年保護法、以事保護不良兒童、
㈧廣設盲啞學校、殘廢學校等、以事異常兒童的保護、

以上所舉各項施設、如能逐步實現、中國全國兒童受福無疆、兄弟謹在全國兒童年行將開幕的當兒、預為全國兒童祝福、

小男兒（一）

美國奧爾珂德女士原著　鄭曉滄（宗海）譯

▲目次　㈠新境界　㈡點將　㈢日進光明　㈣一個大星　㈤頑皮的小女子　㈥倦鳥歸巢　㈦迷途　㈧頂好朋友　㈨人間遺愛　㈩感謝

第一章　新境界

一輛公共馬車從遠處得得而來，到一所大宅的門前，馬夫勒住了馬，放下了一個衣服襤褸的童子。便有人開着柵欄大門迎接出來。這童子忙問那人道，「先生，請你告訴我。這是梅莊嗎？」

「是的，誰派你來的？」

「勞先生。我並帶了一封信，是送給這裏女東家的。」

「行；上那所屋子，把信給她，她就會照顧你的，小把戲。」

那人說來具有一種愉快的情調。乃德—便是這童子的名字—被這幾句話所鼓舞，就一路走去，心裏好不舒暢。其時天已下着稀疏的雨點，灑着新生的細草和含苞的花樹。從那如酥的春雨裏望去，乃德已見到一所方形大屋在他的前面，—看去卻自有一番欣悅的氣象，令人樂於接近，因為它有廣闊的走廊，寬敞的階陛，還有許多窗，窗裏又見許多燈照着。窗明沒有裝設百葉片或幔幕，所以那歡樂的光芒自會透窗而出；他在沒有叫門以前，，見裏面墻上映着無數小影子在旋舞，又隱約聽到許多少年人和悅的聲音；私忖着屋內這般的光明溫暖及安樂，像他那樣的一個孤苦伶仃的「小把戲」總是沒分的吧。

雖然如此，他還自己想道，「我望那女東家，真會照顧我的。」於是就舉起門上的大銅鈕，—一個嬉嬉笑臉的老人頭形—作輕輕的一擊。

接着一個玫瑰色臉兒的女僕開了門，他一聲不響只遞過那封信，她接了過來，她彷彿慣於接受陌生童子的，因為她指點門內小間的一個座位，向他一點頭，說道：

「坐在那裏，就在席上歇一歇，讓我把這個送給太太去。」

乃德等着的時候，見得有許許多多的東西，足資娛賞，他以奇異的神色張眼四望，覺得這景象甚是有味，同時卻私幸能躲在門邊一個暗藏的角落裏去觀察一切，自己倒不會被人瞥見的。

本市各機關今日慶祝兒童年開幕

上午九時在市府行開幕禮　吳市長等檢閱八慈幼機關

國定兒童年定今日開幕、中央及各地均分別舉行開幕儀式、本市業由兒童年實施委員會籌備竣事、定今晨九時在市政府大禮堂舉行開幕典禮、節目繁多、另中國兒童文化協會亦定今日上午九時在滬西公社舉行慶祝大會、茲分誌各情如次、

開幕典禮九時舉行　本市兒童年開幕典禮、定今日上午九時在市政府大禮堂舉行、禮堂已於昨日佈置就緒、大會主席團為吳市長及吳潘李蔡四局長暨市黨部代表一人、各參加職員及實施委員會委員均須於八時半到達、並一律穿國貨中裝、給兒童以服用國貨之良好印象、開幕典禮、決於十時半前舉行完畢、即由市長吳局長接見兒童代表、同時由中央航校派機三架參加飛行表演、

參加兒童接送辦法　開幕典禮時除職員外成人、概不招待、參加兒童預計學生五百人、苦兒三百人、童工二百人、合計一千、以三十人為一組、由各該學校工廠及留養團體、派員備車於八時半以前送達市政府、車費向籌備會管理員郭君石處領取、典禮完畢後、由會派車送回、

兒童贈品備二千份　今日參加兒童、除由吳市長贈送兒童年開幕紀念章外、已由會向各廠商徵集贈品共二千份、均用紙袋裝置、每人一袋、於開幕典禮時分發、約計千餘份、其餘贈品則由市長及各局長檢閱慈幼機關時分贈各留養兒童、此次本市各商品惠送贈品頗為踴躍、昨日復有馬利工藝廠贈顏料二千件、

下午檢閱慈幼機關　下午二時至五時、由本市行政長官檢閱慈幼機關、共分配如下、㈠吳市長及社會局吳局長張科長檢閱漕河涇游民習勤所、㈡教育局潘局長蔣科長檢閱江灣留養院及慈幼教養院、㈢衛生局李局長及周國賓陳鐵生檢閱江灣慈幼療養院、閘北惠兒院、及平民教養院、㈣公安局蔡局長及殷冠之檢閱龍華孤兒院及勞働托兒所、

游藝電播節目更動　遊藝大會下午四時至七時在蓬萊大戲院舉行、由徐公美負責、其節目如下、㈠勞動托兒所表情歌（我是個）、㈡申曲歌劇研究會申曲、㈢和安小學國劇、㈣光裕社說書、㈤蘇灘歌劇研究會蘇灘、㈥嚴斐·周璇·歐陽斐莉之摩登曲、㈦文化影業公司父母子女主角黎莉莉唱父母子女、由任光西樂隊伴奏、㈧胡蓉蓉·胡宜春合唱出征歌、㈨華年小學之給你們、㈩電影、蝗虫與螞蟻、（卡通）絲（軟片）阿拉斯加、（風景片）夥伴（滑稽）至播音已借中西電臺全日舉行、由裘增燿負責、上午九時先由實施委員會常委張秉輝報告、

兒童協會慶祝大會　中國兒童文化協會定今日上午九時在勞勃生路滬西公社舉行慶祝大會、招待勞働及貧苦兒童七百人、其秩序如下、㈠振鈴開會、㈡唱黨歌、㈢向國黨旗及總理遺像行最敬禮、㈣恭讀總理遺囑、㈤致開會詞、㈥唱兒童年歌、㈦演說、㈧游藝、㈨分送贈品、㈩攝影、（十一）散會、主席團黃寄萍·馬崇淦·黃警頑、（臨時推舉二人）張幹事滬西公社林陸·幹事林也牧·徐紹昌等、紀錄張一萍、司儀何公超、

表演節目播音秩序　遊藝表演、㈠時華小學歌舞夜月之歌·吹泡泡·麪包、㈡樂園小學蝴蝶姑娘·龍虎門、㈢滬東·光裕·文宗小學蝶戀花·小孩與花、㈣晉志小學口琴、㈤崇新小學舞羅漢、音樂合奏、㈥培本小學故事、又在中西及新新電臺播音、時間十二時起、演講有兒童年的意義、兒童年與社會兒童旅行、兒童與電影等、兒童節目有愛華小學汪聽聽小朋友演講我們在兒童年要怎樣愛國、及歌唱、㈠歲歌、㈡慶祝兒童年歌、㈢請你聽、㈣皮娃、病好了、㈤再會罷、尚有李嬡女士容串歌唱、時華小學唱兒童年歌、歌劇麪包、新兒童歌、

兒童叢書不日出版　又該會為貢獻兒童年各界人士、特約國內兒童教育專家、如胡叔異·魏冰心·陶知行·黃寄萍·林陸等多人編輯今日之兒童叢書第一種、計十五萬言、由生活書店總經售云、

▲孔祥熙告國人　中華慈幼協會會長孔祥熙氏、特擬定兒童年開幕日敬告國人書一冊、內分三段、第一段敘述兒童年成立之歷史、㈠二十一年十一月十五日、慈幼協會根據其上海分會、即上海市兒童幸福委員會之建議、特呈請國府規定兒童年之制度、㈡二十四年度三月五日起、國府行政院第二〇次會議正式通過、教育部長與內政部長所合擬之全國兒童年實施法大綱、決自二十四年八月一日起二十五年七月三十一日止、為實施期、於是兒童年制度乃正式成立、第二段兒童年之意義、㈠使人人具慈幼之觀念、負慈幼之責任、㈡使全國兒童自知地位重要、奮發努力、自強不息、為健全國民、第三段闡明慈幼協會立場、㈠領導全國慈幼機關及團體追隨政府之後、促成全國慈幼事業、㈡求國人之指導批評與協助、

體育消息

體育討論會第二日

青島卅一日電、全國體育討論會第三日、由袁敦禮主席、上午討論論文四種、均無具體辦法、繼由章輯五講演歐美最近體育趨勢、極為詳盡、至十一時半散會、下午休會、

本市女籃球明日練習

▲明日下午到東南去
▲二時半開會並練習

本市參加第六屆全國運動大會女子籃球隊、定明日下午二時半在東南女體師舉行談話會、並作首次練習、下列各選手務須到會、陳榮明·萬舜祥·潘麥·陳再容·盧淑·梁潤森·薛西俠·陳曉卿·陳月榮·陳金蕊·李韞芝·張素梅·許沅·陳白雪·陳聚才·鮑淑嫻、

國際性乒乓賽　精武逞雄勝立教

▲今晚為戰郵工勝負難測

日本東京乒乓冠軍立教大學隊、自蒞滬出戰以來、初以五比二勝日僑、自以四比三挫我海上勁旅廣東、更以四比三之戰績擊敗琊琊、氣燄之盛、莫可名狀、滬上乒乓界、均屬意於精武及郵工二隊、或有獲勝希望、而為吾華人揚眉吐氣、果焉前晚精武隊員、人人拼命、個個努力、盡事在人為、成績之優、固不出我人所料、戰來綦為精彩、看來提心弗胆、在第五對終了時、精武以三比二佔先、第六對陸漢俊以全對付、唐宮竟不得志、以一球之差、而遭敗北、又成各三平局、第七對精武新將梁達輝、與立教之頓、拼個你死我活、勝負之關鍵、全繫於此、梁達輝先負一局、第二局起變更戰略、改攻為守、果而連下三局、獲得最後之勝利、於全場歡呼聲中、精武奪得銀杯、凱旋而歸、即晚立教再遇本市乒乓聯合杯高級組冠軍郵工隊、按該隊擁有六戰沙場之宿將、故今晚必出全力對付、其比賽之精彩、或能更勝一籌、茲將精武戰勝立教之成績如下、

精武	立教	比數	勝隊
張連生	掘川	三比二	精武
馬廷亮	川村	〇比三	立教
李潤存	石橋	〇比三	立教
方克平	岡田	三比〇	精武
鄧國富	梅澤	三比〇	精武
陸漢俊	唐宮	二比三	立教
梁達輝	頓	三比一	精武

上海四馬路　中西大藥房

夏季大廉價大贈品

特別犧牲品四種　全部貨品　購一滴香水均贈送
買一送一個六種　兼售加贈　一滴香潔白皮膚原料

西支　老西門方斜路
中支　浙江路寧波路
南支　小東門東門路

吾兒如何怯懦。余聞人言而大驚

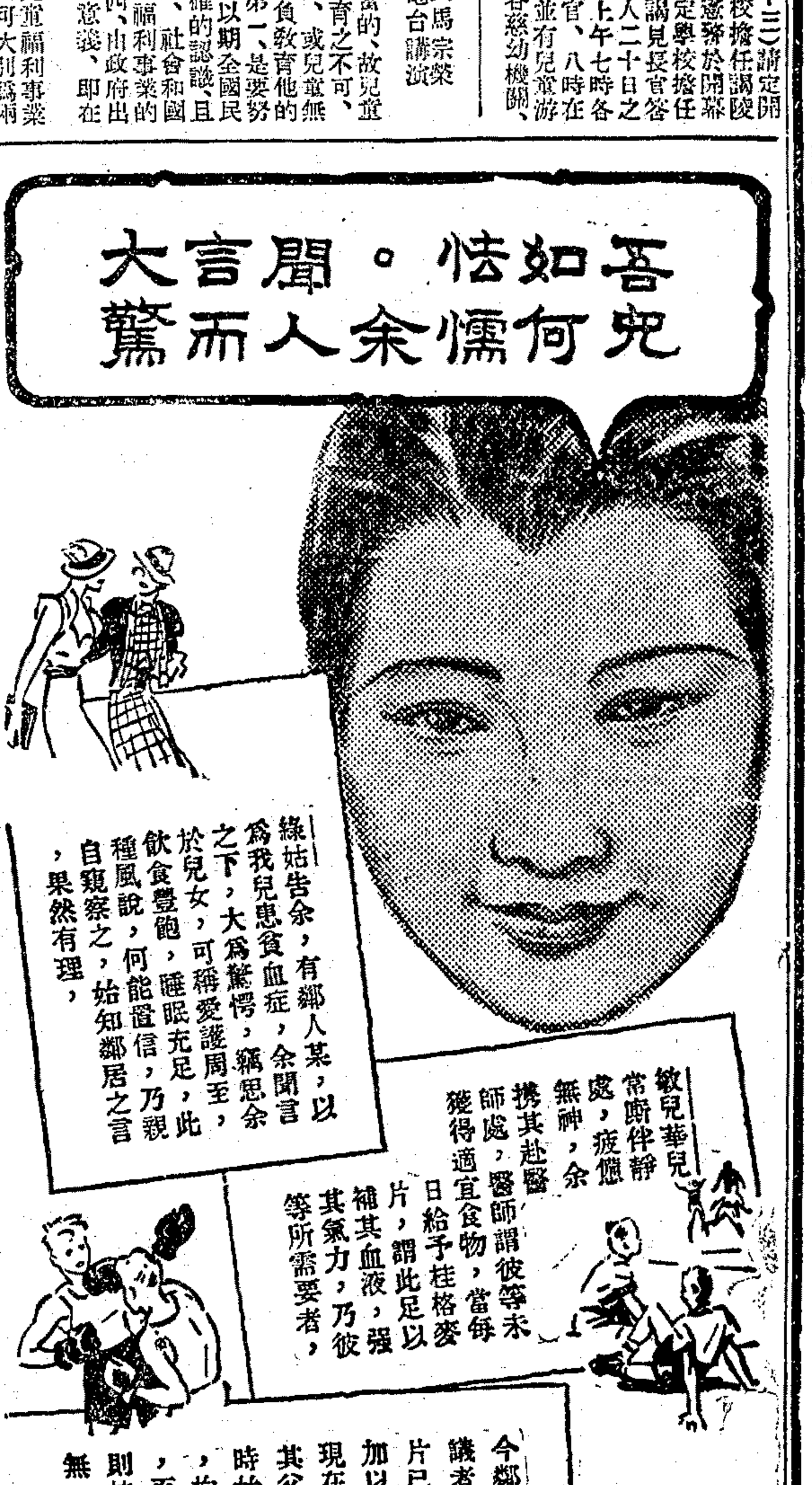

兒童成人。莫不需要。桂格麥片。因其足以恢復因工作嬉戲或勤讀而損耗之精力。養骨生肌。補血健腦。增高全體氣力。味美經濟。請每日食之。二分半鐘。即可煮熟。

桂格麥片

請認明罐上老人為記

Quaker Oats

七

商業新聞

利用電報由分行報告帳目，可免牽延，以杜弊端，並可使總行調度有方

金融

關謠說盛 金價猛跌十八元

實需旺盛回至八八〇元關 公單收解在百分之三二強

金市近日迭次暴漲，竟穿出九百元大關，不料昨日當局關謠之說驟盛，人心反動，突轉回跌，多方本有一部份出籠，胃氣銷沉，跌勢極動，幾逼近八八〇元關，查晨初以海外銀市、英美俱平，大條脚地又調呎，收盤價有求而無供說，蒙得里遠期銀價反漲一厘半至三厘不等，離分微細，倫敦生金跌二便士，人心難於重振，中時社報告，據麥加利銀行當辦往訪我當局之結果，謂膨脹通貨，雖事實尙遠等說，助長賣氣，場外預備交易開出，即降爲九十四五元，福興永春源永惠祥賣到九十元，大德成永利福興永鴻康永萬興恒餘俱來購條，同升至五元外，開後以中央銀行掛牌揭曉，英美俱告慘跌，海關金單位漲二分二厘，標金標準價掛牌更漲到九〇七元二角，激動人心，一度拉高，無如滙市續老，大戶連快脫手，不久即退入九十元大關內，買方趁低活動，預悉滙豐銀行掛牌，英美俱平，而告同升，無奈沙遜等俱塞，滙市仍硬，漲勢無力，人心仍感悲觀，賣氣步盛，續告驟跌，港市鬆後回緊，此際旋踵而賣風隨之而起，印銀預測祇長一安那，但場內仍乏維持，當局關謠之說，遍傳全場，午刻雖跌而尙盤，不時回升至九十元外，無奈人心難振，大戶一再傾售，多方稍感動搖，漲勢殊暫，不竟逼八十元關，最後稍定，半天形勢頗爲悲觀，是亦連日上漲後之反動也，八月份公單今日開始收解，昨由空方解出百分之三二強，今將半天市況誌後，

晨開爲八九四元，較前收下跌六元，福興永進，漲到七元七角，大德成恒餘大達昌大大發永福興永迎祥萬興趁高脫手，跌至九十元，春源永昌大大德成元茂永趁低納條，升爲二元半，三井出來十月份先令二七五，恒餘大達惠祥福興永尙賣，而做九十元大關，跌至八十九元三角，大達福興永福餘元茂永惠祥迎祥維持下，回升至九十三元八角，大達福興永恒餘脫手，降爲一元八角，預悉滙豐掛牌勿動，恒餘福泰亨大達來進，升至三元外，此時沙遜塞出十月份先令四三七五，福興永售條而尙盤，惟大德成永利惠祥頗有買胃，升至四元二角，大達福興永大德成恒餘大發永義豐永散戶俱售，三井出來九月份美金已六二五，退至八十七元，惠祥同泰昌福興永大德成大達慶餘補進，滙豐力扒先令，同升至九十二元半，禮昌福興永永利脫手，華比出來七月份美金八一二五，退至零七角，義豐永大發永同裕潤尙納，升爲一元八角，福興永努力拋售，恒餘義豐永萬興大發永福餘賣出，上海出來八月份美金二七五，跌至八十六元半，慕潤大德成大達元盛元來進，回升至九十一元半，福興永同泰昌脫手，港市硬〇六二五而稍挫，惠祥大德成大昌祥尙進，而仍爲八十八元六角，春源永大德成恒昌永義豐永趁低來進，港市回緊一二五，升至九十二元二角，福興永裕康元盛永日昌順茂元茂元中豐俱售，人心終疲而跌至八十五元七角，雖因各方補進而略升，惟預測印銀升一安那，人心仍難支持，盤旋之下，中豐恒餘福興永大達源康祥同裕潤豐昌等再力售，恒昌永雖進，仍跌至三元，春源永大德成滙恒趁低納條，同升至五元二角，大德成福興永恒餘惠祥春源永元盛永紛紛售條，上海肯出八月份半元，再跌至零五角，迎祥恒餘福興永兒低購條，午收升爲八八一元，收市後恒餘日昌餘元盛永春餘等售條，退至一元內，迎祥大發永元昌永散戶來進，又升至四元光景，查半天間最高價八九七元七角，最低價八八〇元五角，計有十七元二角起仆，結果較前收回跌十八元，

結價以中央銀行標金標準價，掛牌又升至九〇七元二角，照收盤價言約撳二十六元餘，較之前收多撳二十九元餘，本月份條子已濟，八月份八八〇元，九月份八八〇元，上午補水八八〇元，赤金價照加四元，爲八八二元，現貨市況平穩，形勢較亂，天津貨照加七元半，買方頗殷，烚赤照加九元半，成交混亂，拘期缺乏對做，良以本日起將開始現金交割也，除公單八月份條子剩七百五十六條，

場內交易平平，綜計大德成恒昌永春源永一同益祥豐潤泰永等居於買方，晉隆乾昌祥禮昌裕新祥順茂恒興元昌元盛永永豐惠祥大發永益餘大昌祥同泰昌中豐萬興萬豐發餘等居於賣方，迎祥福興永春源永恒餘先出後進，元茂永益成大達先進後出，大連幫萬興共做九百餘條，軋出一百餘條，順利共做三百不到，軋過平平，廣幫生大平靜，恒興微納，

八月份條子之尙未掉妥者，極爲零散，未除公單，多方計福興永四百餘條，義豐永恒餘各二百以上，空方計乾昌祥三百餘條，益成二百以上，鼎泰大德成惠祥各一百以上，總數尙剩一千零九十一條，共計多方九家，空方九家，

九月份陳聚，多頭計中豐一千八百餘條，大德成一千六百餘，餘慶永一千七百餘，大昌祥一千三百餘，同豐恒九百餘，源恒元茂永各七百以上，惠祥恒昌永各五百餘，祥豐四百餘，福餘同泰昌元大永各三百餘，大達滙昌裕泰源永益成順茂晉隆各二百餘，丙興義生永亨益餘同裕潤恒銀乾元永裕新祥乃昌祥利豐萬豐天成祥各一百以上，空頭計乾昌祥一千八百餘條，義豐永一千二百餘，福餘恒餘八百餘，潤泰永同益上，瑞興一千有零，恒餘八百餘，丙豐恒元昌永各五百以上，慶發永元亨各四百餘，福泰永同益各三百餘，鈺大順利永德恒隆恒興祥和各二百餘，厚昌永中康昌福蔭餘同福源茂福安永豐元一源康福泰亨復盛永各一百以上，籌碼總數計一萬五千一百二十七條，共計多頭五十家，空頭五十二家，

八月份條子迄今已屆現金交割之期，空方照例於前一日將公單解所三百三十六條，占全部總數百分之三二強，空方昨解所者，計乾昌祥一百十七條，大豐恒四十九條，大德成四十一條，益成十四條，鼎康永各七條，今日多方應收者，計福興永一百四十條，恒餘七十七條，義豐永六十三條，恒昌永二十一條，利豐十四條，元昌永禮昌福泰亨各七條，結價八八〇元，

滙市形勢突轉鬆濫

昨據外電，倫敦大條近遠俱平，紐約銀價亦未更動，倫敦生金跌二便士，蒙得里遠期銀市漲一厘半至三厘不等，英對美縮二五，美對英縮二五，美對法升一五，大條脚地調呎，收盤有求而無供之訊，人心不振，據傳當局對市場上近來利多謠傳，加以否認等說，滙市晨開近期賣價英滙一先令六便士零六二五，美滙三十七元三一二五，較之前收計英鬆三七五，美硬一二五，開後續硬，惟因中央銀行掛牌揭曉，英縮五六二五，美縮一一五，關金漲一分二厘，人心一振，但內盤有行無市，銀行及沙遜有所塞出而硬化，惟因預悉滙豐銀行掛牌英美俱平，滙豐有所扒結，尙有掙扎，無奈銀行胃口供過於求，仍形鬆動，縱有滙豐不時維持，不過略有盤旋而已，港市初鬆後緊，過程中形徘徊，最後缺乏維持，趨勢步硬，迨午收近期賣價英滙一先令六便士一七五，美滙三十八元，較之前收計英鬆三七五，美硬八一二五，華商初扒後塞，軋過約塞先令五萬餘鎊，美金二十餘萬元，滙豐銀行傾意扒結，今將半天成交錄後，

英滙晨開近期賣價一先令六便士零六二五，三井售予華義德華十月份五便士零零六二五至三一二五，沙遜塞同月份二七五，上海塞七月份六便士零五八七五，大通售予滙豐九月份五便士八七五，麥加利扒同月六八七五，嚇嚇售予滙豐十月份七五，滙豐扒九月份五便士九三七五，有利中國售予滙豐十月份半便士，大英吃同月同價，大英塞八月份六便士，大通華比扒同月份六便士，滙豐花旗扒八月份六便士一二五，花旗出三菱進九月份五便士九三七五，午收賣價現貨七月份六便士三七五，八月份一二五，九月份零六二五，十月份六便士，進價照加零六二五，

美滙晨開近期賣價三十七元三一二五，現貨六二五，麥加利吃九月份六元八七五，大通售予滙豐九月份七元二五，八月份七元一二五，華比售予正金同月同價，三井塞九月份六元八七五，麥加利塞八月份七元，花旗塞九月份六元八七五，麥加利扒八月份六二五，上海售予滙豐現貨八一二五，華比售予麥加利八月份七元五，而扒八月份六八七五，花旗吃九月份六元八七五，盤根塞八月份七元二二五，華比塞七月份七元八一二五，上海塞八月份三七五，滙豐扒同月半元，正金扒九月份七元，滙豐納同月零六二五，收盤賣價現貨及七月份三十八元，八月份七元七五，九月份七元半，十月份六元半，進價照加零六二五，

拆息劃頭均無更動

—月底比期收解甚忙 角幣行情結果仍跌—

昨銀洋市面，大局無甚上落，拆息行情早午仍做二角，劃頭亦始終白劃無加水，拆票交易，早市轉賬三百五十餘萬，新交易四十餘萬，午市交易四十餘萬，小總會中交易九十餘萬，洋押款交易收回一百十餘萬，新做出一百三十餘萬，鈔票交易收回一百餘萬，發出流通券七十餘萬，暗記券一百六十餘萬，客路來源三十萬，去胃十萬，錢莊洋公單收解四千二百餘萬，洋劃頭款收解六百餘萬，各路滙款六十餘萬，至於收解方面，以適值月底比期，加之本月份貨進口甚湧，洋款亦多，頭寸雖未加緊，然亦不曾放鬆，致事事頗感掣肘，一時亦未易理清，大約於下午八九時或可舒齊，預料今日收解，約有六七千萬之多，其確數容待次日再報，

至江南小洋，早市曾漲一元五角，開八百三十八元，午市收盤以交易不多，致回落一元，改爲八百三十六元，故結果較前市尙小五角，做出交易，早市四千角，午市一千角，廣東小洋，早市開盤小一元五角，爲七百三十二元，午市回上一元五角，改爲七百三十三元五角，結果尙較前市小一元五角，做出交易，早市十四萬六千角，午市四萬角，銅元仍爲三百四十四千文，交易數額一萬二千二百八十串文，合代價洋　萬　千元，

又本市票據交換所三十一日票據總數，銀元四千一百四十八萬六千零五十九元　角八分，內計交換總數，銀元　千六百九十八萬八千　百零五元三角一分，滙劃銀元八百四十五萬七千四百十九元六角七分，代收總數，錢業二百十六萬一千二百六十三元　角九分，其他七十七萬八千九百七十一元零五分，

證券

公債狂瀉一元外 巨戶斬多

昨華商證券交易所，因四十八號猛烈之斬多，使多方不甚銷納，一般散戶復以四十八號一舉一動，頗足左右大局，因亦隨波逐流，籌碼方面乃益擁塞，跌風頓起，勢頗勁厲，當晨初年關編遣即猛跌一元以上，裁兵續之復瀉元半，遠期竟狂跌一元八角之鉅，四十八號意既殷，九號售出亦湧，場面大都隨勢賣出，廿關統稅各期元半左右，至後四號竭力拉提，卅三號亦有吸收，跌勢稍見和緩，九六公債四號續有賣出，市價又落半元，次盤初仍不振，入後四十八號稍稍出賣，檯面空頭復有抵補，各債略爲抬頭，回升二五角許，但形勢觀察，尙非正式轉機也，綜計全盤市價，結果一致猛跌二五角至一元七角之鉅，成交總額共一千四百九十四萬元，茲將其漲低結果，列比較表如左，(單位元，成交單位百元)

債別	最高價	盤次	最低價	盤次	比前日	成交數
編遣八月	三五·〇	一	三三·四〇	一	跌一·〇五	九、七五〇
編遣九月	三五·四〇	一	三三·三五	一	又一·〇五	三、八〇〇
裁兵八月	六九·三〇	一	六八·七〇	二	又一·三五	八、八五〇
裁兵九月	六八·八〇	二	六六·五五	二	又一·七〇	一〇、三〇〇
一九關八月	三六·二〇	二	三六·一〇	一	又〇·四五	五、一五〇
一九關九月	三五·四〇	二	三五·一〇	一	又〇·四〇	二、三〇〇
一九善八月	三三·一〇	二	三二·八五	一	又〇·六〇	三、四〇〇
一九善九月	四一·一〇	二	四〇·四五	一	又〇·八〇	一、九〇〇
廿捲八月	四五·四〇	二	四四·九〇	一	又一·三五	八、五五〇
廿捲九月	四五·〇〇	二	四四·〇〇	一	又一·三五	三、八〇〇
廿關八月	四四·五五	二	四三·九〇	一	又一·〇五	八、四〇〇
廿關九月	四四·五〇	二	四三·〇五	一	又一·二〇	二、四〇〇
廿統八月	四八·五五	二	四七·四〇	一	又一·一五	二、五〇〇
廿統九月	四七·五五	二	四六·六〇	一	又一·〇五	三、八〇〇
廿鹽八月	四九·二五	二	四八·一〇	一	又一·一〇	一、七五〇
廿鹽九月	四九·六五	二	四八·五〇	一	又一·一〇	一八、四〇〇
金短八月	五〇·四〇	二	五〇·二〇	一	又一·一〇	一〇、七〇〇
金短九月	六九·八〇	二	六七·九〇	一	又〇·九五	一〇、三〇〇

紐約小交易所股票回漲

新豐洋行報告，昨(三十日)紐約股市，投機家獲利了結，致見參差，惟一般將鐵道股大舉購進，美國鋼鐵因某料該公司行將發表之優先股息，必能予人滿意，故又創本年度之新高峯，小交易所股票在煤油股之領導下回漲，債市亦有上升之勢，全日成交一百六十八萬股，

	二十九日	三十日	上落
三十種實業股	一二六·三八	一二五·四七	跌〇·九一
二十種鐵道股	三四·三三	三四·八六	跌〇·四九
二十種公用股	二三·六〇	二三·九〇	跌〇·三六
四十種債券	九六·九	九六·五五	跌〇·一三
十一種物品	五三·三三	五四·五	跌〇·三

紗花

籌碼鬆濫 紗市漲勢遭打擊

實銷滯鈍…多頭了結…反動頗起

紗市上日飛漲五元外，引起獲利者了結，完全今則反動頗起，市盤下落，此種情形，完一般投機商發生狂熱心思，多數在市播放空氣，人氣恍惚不定，市場籌碼充足，市價起伏不一，但銀行界之多頭，略有吐出，惟某方面拉緊不放鬆，不過現紗生意，益覺滯遲，

金雞回跌二元左右

標紗前市開盤之前，多數議論一致看漲，因某方面紡織多頭公司，心思狂熱，距料頭盤開出，檯面忽然鬆懈，場中籌碼鬆濫，聞標金跌進九百元關內，公債亦下跌，同時又說滿貨之訊，一時難以實現，賣者猶如潮湧而來，實則連日狂升，多數在獲利地位，一遇不良消息，當然搶先了結而落，結果各月比上日收盤價均跌一元五角至三元五角，午後開盤有不利多方之謠言稍跌，拍至三盤，以長豐購買，市價又見回昂，結果各月比上午收盤價均漲二角至一元一角，查賣出同孚一千三百五十包，通記一千五百包，大豐七百五十包，錦昌二千五百五十包，長餘一千六百五十包，愼記二千二百包，元一千四百五十包，潤康一千二百包，德豐一千一百包，同和七百五十包，裕大一千八百包，大孚二千六百包，協大一千二百五十包，明德五千零五十包，瑞大一千一百五十包，長豐六千二百五十包，一日間最高低價及收盤價列下，

標紗	最高價	最低價	收盤價	漲跌	存賬數
八月期	一七七	一六七·七	一七〇·七	跌二·〇	四一、八五〇
九月期	一七九	一六六·六	一七〇·九	一·三	三三、一〇〇
十月期	一七七	一六七·七	一七〇·七	一·五	六三、四〇〇
十一月期	一七〇·二	一六六·一	一七〇·二	二·八〇	六一、九五〇
十二月期	一七〇·五	一六六·〇	一七〇·五	三·一〇	四五、二五〇
總計					二五五、五五〇

本紗交銷不滿六百包

現紗銷路滯淡，查全日各幫買去統計五百七十包，行情平平，各幫買額列下，

紗成交三百包，行情漲一·二元不等，各幫買額列下，

長沙	一〇六	廣東	一二〇	內地	四五
江西	一〇	天津	一〇	徐州	一〇
同行	一〇				

金價回挫 棉花反動下跌

棉市連漲狂濤之後，反動下跌，本係中事，惟八月期多頭剩空之觀念殊深，遂月進十二月期賣出，但近來海外棉業狀況勢略鬆，據一部分云，多頭公司八十萬擔屬疲弱云，

鄭標回落半元

標花前市開盤，時形勢沉變，通貨流貫又見和緩，於是反動突起，場內籌碼充濫，此種狀況，完全上日多方抬力太猛，應有此反映也，結果近月比上日收盤價跌四至六角，遠跌八角至八角半，午後開盤市象忽然轉緊，多數人心仍嚮向購進，市價又形回上，結果各月比上午收盤價漲一角至三角，查賣出長和二千六百擔，信誠一千五百擔，吉豐二千四百擔，同孚二千二百擔，通記千擔，大豐六千擔，興千三百擔，長豐五千九百擔，愼記八千六百擔，六百擔，買進大孚一萬擔，潤康一千擔，協成一千擔，明德一千八百擔，振大一千五百擔，瑞大六千擔，恒成一千五百擔，大昌成一千七百擔，穗隆萬零八百擔，千百擔，裕豐六千七百擔，一日間最高低價及收盤價列下，

標花	最高價	最低價	收盤價	漲跌	存賬數
八月期	三五·八〇	三五·三〇	三五·八〇	跌〇·一〇	一三六、六〇〇
十月期	三四·六〇	三四·二〇	三四·五五	〇·四五	二〇、一〇〇
十一月期	三四·三〇	三四·〇〇	三四·二五	〇·五	一四〇、一〇〇
十二月期	三四·四五	三四·一〇	三四·三五	〇·六〇	一四三、六〇〇
總計					四四〇、四〇〇

現棉消費滯鈍

現棉廠需停頓，來源計通州花五百四十包云，

錢寶花	一九·二五	同興廠進	四五件	現貨送廠
錢寶花	一九·〇〇	公大廠進	一〇〇件	現貨送廠

漢埠棉市微堅銷路則滯

(漢口通信)最近漢市棉花狀況，仍屬疲憊，但上海標花步漲，每擔漲高四元外，然漢埠因水災劇烈，茶安廠因被水淹停車，第一紗廠因紗市不振而停工，現僅裕華申新兩廠照常開工，當地銷路頓減，出口本可有起色之望，以買方資金不易調撥，成交仍少，廠銷申新購城百太件，價十八元四角，出口者亦僅裕茂長購新野產一百件，價爲二十七元八角，黃梅興購咸山環潭一百十包，價爲二十七元七角，合計市秤八百二十擔，價提漲五角左右，存棉共約十一萬擔，盛昇堆棧約一萬擔，郵儲局操存打包廠外，尙有九萬餘擔之譜，市面仍有步漲之勢云，

美棉產額有增加望

昨美棉開盤，市況呆滯，各月漲跌一至二磅音，初因多頭了結及套賣而軟，同時天氣繼續順利，私家估計有增加產額之勢，故利物浦消息雖堅，仍不能挽回疲風，紐奧爾良拋售甚力，據傳在新借款發表以前，老借款有延長之可能，惟官場未有消息，現棉交貨不多，紡織品平靜，收盤平穩，計現貨跌五磅音，期貨跌一至五磅音，英棉現貨跌六點，期貨跌二點，印棉成交不多，投機家略有買進，計平果爾跌(一)七五羅比，奧姆辣跌(一)五至(一)七五羅比，原電錄左(三十日電)

美棉		比上日	合國幣	英棉		比上日	合國幣
十	一二·四六	跌四	四三·八〇	現	六·七八	跌六	四一·五〇
十二	一二·五六	一	四三·四〇	七	六·五七	二	四〇·二〇
一	一二·五四	一	四二·五〇	八	六·三九	二	三九·四〇
三	一二·六六	平	四二·一〇	九	六·二八	二	三八·八〇
五	一二·六三	跌四	四二·九〇	十	六·二九	二	三八·三〇
七	一二·六八	五	四二·七〇	十一	六·二〇	二	三七·八〇
現	一三·〇〇	五	四三·八〇				

		比上日	合國幣
平果爾	一三八·五〇	跌〇·七五	一九·七〇
奧姆辣	一五五·五〇	平	二七·八〇
白羅溪	一九九·二五	跌〇·七五	三二·四〇
四五月期	三六·五〇	〇·五〇	三〇·四〇

又據孟買電，三十一日四五月期白羅溪花之開盤預測，爲二百十六羅比半，與上日同，

湖北新棉產因水災受損

湖北省產棉地，因水災所受損害不少，最近估計產量約一百八十萬擔，其後水退甚速，似可樂觀，據最近調查所得，約有一百八十萬擔之希望，查去年同期之估計爲二百十萬擔，但實收爲一百七十萬擔，今年棉田較去年約增　成，漢口附近平漢綫及沿長江一帶，本年本可豐收，惟因水災約損失　成，較去年同期並無減少，

糧食

洋米約存六十萬包

洋米源源進口以後，米市常居平局，但目下貨已斷，存底漸減，昨據米業中調查其各棧存貨如下，

和興棧一萬一千包，義泰興十八萬包，公司棧一萬二千包，鴻升萬七千包，其昌三萬包，太古四千包，招商南棧五千包，大來棧一千六百包，元棧二萬一千包，華通棧一萬八千包，降茂七萬包，華棧一萬包，中棧萬八千包，未經列入者尙有一萬餘包，總數存底約有五十七八萬包，此外另有船開出在途，大約在二三天後到申，計裝有西貢米三萬包，共計尙有六十萬包以上云，

杜粳洋米俱見回好

本米(滬南)昨日各帮來源共到十七號，(貨共三千六百石)，銷場本街雖屬未爽，然貨方已有不願再小之心，故形勢平定，各厚粳價無榮辱，而薄稻包胃有天津龍口烟台等帮辦一千餘包，常胃亦有動動，是其市色呈定中帶緊之象，鮮高貨已回起數分，至東新粳自初盤開後，曾一度下跌，已達元之數，故在此十元關口，或可稍事盤旋，廬尖貨步帶秀近角，變元未闢，(滬北)昨日河下各路來源十四五號，市上去胃白粳走化平常，價形平疲，薄新粳到有二百四五十石，市價定勢，薄稻到銷兩和，價轉軟勢，白元及其餘各貨和平之勢，

洋米昨市形勢更見挺俏，因存底逐減，後定不划，新到已絕，國戶與行商均一致望好，大多擯不脫手，而昨日本街胃口又活，且有回戶與內地長江各帮開津，行情乃立漲一角半至一角不等，全日開出西貢八千包，小絞高貫暹邏各米一千多包，貨主尙在看高喊大，如今明日本客去化再旺，則市價或須步砌若干也，

粉麥豆餅交割無多 現麥市況仍屬良好

雜糧交易，未見暢旺，小麥交割，共祇七車，計仁成交二車，愼昌交三車，潤德交一車，鼎泰交一車，收進者，計志誠永收六車，恒盛久收一車，豆餅交割四千片，由內地帮收去，標油一百擔由本街收去云，

現麥市面，仍屬良好，特高貨又喊高三五分，中次如常，路宿州山東麥三元六角四分，張八嶺瑤灣麥三元六角二分，大利集麥三元六角，大橋高郵麥三元五角七八分，次五角，寶應麥三元八分半，次八分，六合麥三元五角四分，次五角二分，鎭江麥三元四角七分，丹陽麥三元五角半，江蘇州麥三元五角，南京麥三元三五分，由福新去七千包，信大去一千五百包云，

昨爲七月份期粉交割，實在數量，祇九豐之山鹿交進七千包，由本街捐客，零星收去，辛津帮方面，聞月底曾收進十餘萬包，價照當時標準，市面前途，據傳通貨之說，未有可據，人心當可緩和，不過廠家未見旺積，或者暫能扯住，亦未可知云，

美國小麥據電訊稱，歐洲作物狀況頗佳，又廠市於末後呈疲，致市況亦起鬆動，預測私人估計之數目將見激減，但再軟時可以買進，

▲芝加哥小麥	七月廿九日	七月卅日	上落
九月份	八三·二五	八二·四五	跌〇·八五
十二月份	八四·五〇	八三·六五	跌〇·八五
▲加拿大小麥			
現貨	一〇六·三五	一〇四·三五	跌一·八五
八月份	八〇·三五	八〇·七五	跌〇·三〇

九江新豆市面穩固由來

—客豆餅貨稀市漲—

九江新豆，爲勢頗穩，原因到頭不多，昨日祇到四十五包，貨品與前相仿，價開原盤三元八角，由寧波帮辦去，剩下大勢各地新豆登場延遲，但銷場已在佇望，而祇九江等豆應市，市況頗穩，豆餅昆市平定，午後因客餅來源不接，致市氣激升分許，統市成交客餅九千餘片，各廠四牌餅二萬四千餘片，

絲茶

絲價過廉大有轉機

—橫濱紐約絲市漸復常 本埠絲織廠亦已漲價—

B級白廠經已漲起五〇—八〇元

邇來絲市，因國外需求頗殷，且得銀價低落之助，竟有扶搖直上之勢，B字等級二零至二三分之白廠經，較前月漲五十元至八十元不等，滬埠絲商均競相拋售，期貨已開至十月份，故各絲廠雖在酷暑中，仍開全工趕製，絲業前途似頗可樂觀，據目前人心及繭本推算，絲價漲風尙有餘勁可持也，

橫濱紐約絲市，亦曾一度狂漲，甚至近遠期相距六十元者，現在已漸入常軌，然市氣滯堅，正如本埠，本埠各絲織廠亦因絲價漸貴，於本月(八月)起亦酌量漲價，故非上月可比，

油市 白桐油漢市飛騰

▲洋莊每擔售至四十七元

白桐油市面之漲跌，完全繫於出口之盛衰，本年國外貿易，似較往年爲旺，故自春至夏，半年來每擔已漲起十四五元，漲風之劇，已爲最近四五年來所未有，而上週漲風尤烈，前週漢口售洋莊每擔價格僅由三十九元五六角加至四十元零七角，迨入上週，洋行均開始採辦，此爭彼奪，形同搶辦，以致一週間價格無日不加，至前日已加至四十七元，時僅一週，漲起六元三四角，漲風之盛，已突破最新紀錄，且各產地已早被洋莊搜羅殆遍，故存積自入夏後，已有罄盡之報告，近且更甚，在洋莊方面觀察，需貨尙殷，其再接再厲之形勢，一時尙難休止，故市面之漲亦不能砥定也，衆之內銷亦在發動，數雖有限，不無助其勢燄，聞浙桐之欠虧者，亦須售每擔二十九元以外，已可見其物稀爲貴矣，

糖市 潮靑糖略有回好

昨日糖市，雖值關金微漲，趨勢仍堅，公會劃盤二四粗砂白現貨叫升一角，爲十六元七角，轉口貨叫五元一角，均未成交，本廠綿白，振裕一號昨十五元八角，已有成交，二號七角，三號五角半，四號四角，潮靑號盤久乏做開，茲值轉機之候，稍有帶好，昨開二百餘包冲提莊九元九角半，黃崗靑九元八角，隆靑九元三角，次稍減比升角許，聞海南赤暗盤續有開出一千餘包，價之上落，蔗貨品較爲普通故耳，

市價

錢

▲早市

拆息	江南	廣東	銅元	衣牌	角坏	貼水
二角	(每萬)八百卅八元	(每萬)七百卅二元一角	一千三百六十四角一分	三百四十四千文	二千四百四十千文	九十一文

▲午市

拆息	劃頭	江南	廣東	銅元	衣牌	角坏	貼水
二角	白劃	(每萬)八百卅六元	(每萬)七百卅三元五角	一千三百六十四角三分	三百四十四千文	二千五百四十四千文	九十二文

銀行業 每千元每日二角；公會 每千元每日二角；貼放款 每千元每日二角；

金市

◉金業交易所 九月份(標金)(單位元)

上午	開盤	又	又	又	又	又	又	又	又	最高
	八九四·〇〇	八九七·七〇	八九〇·〇〇	八八九·三〇	八九三·八〇	八九一·八〇	八九四·二〇	八八七·〇〇	八九二·五〇	

八月份條子已濟 八月份公單 八八〇·〇〇　上午補水 八八〇·〇〇　本月份 八九〇·〇〇

銀樓首飾金 每兩九十二元半　大同行兌出 每兩 八十六元半　收進 每兩 八十六元

匯兌

◉中央銀行掛牌

上海標金標準價	九〇七元二角
關金	一元七角七分
英	卅二便士八七五
美金	六十七元六二五
倫敦電滙	一先令六便士三一二五
以上國幣一元計算	
紐約電滙	三十七元
巴黎電滙	五百六十三法郎
柏林電滙	九十七馬克
以上國幣百元計算	
英鎊(五便士)	七先令五便士
美金	三十元
純金每盎斯	

◉本埠滙豐掛牌

倫敦電滙	一先令六便士
(以上國幣一元計算)	
紐約電滙	美金三十七元七五
巴黎電滙	五百六十二法郎
日本電滙	一百零二元二五
新加坡	坡幣六十四元七五
爪哇電滙	五十四盾二五
小呂宋	七十四元九五
印度電滙	九十九羅比二
漢堡電滙	九十一馬克
香港電滙	七十一元五
(以上國幣百元計算)	

證券

◉華商證券 上午第一盤收　第二盤收

債別	第一盤收	第二盤收
編遣八月期	[illegible]	[illegible]
又九月期	[illegible]	[illegible]
裁兵八月期	[illegible]	[illegible]
又九月期	[illegible]	[illegible]
一九關八月期	[illegible]	[illegible]
又九月期	[illegible]	[illegible]
一九善後八月期	[illegible]	[illegible]
又九月期	[illegible]	[illegible]
廿捲煙八月期	[illegible]	[illegible]
又九月期	[illegible]	[illegible]
廿關稅八月期	[illegible]	[illegible]
又九月期	[illegible]	[illegible]
廿統稅八月期	[illegible]	[illegible]
又九月期	[illegible]	[illegible]
廿鹽稅八月期	[illegible]	[illegible]
又九月期	[illegible]	[illegible]
金短八月期	[illegible]	[illegible]
又九月期	[illegible]	[illegible]
廿二關八月期	[illegible]	[illegible]
又九月期	[illegible]	[illegible]
廿三關八月期	[illegible]	[illegible]
又九月期	[illegible]	[illegible]
整六八月期	[illegible]	[illegible]
又九月期	[illegible]	[illegible]
九六八月期	[illegible]	[illegible]
又九月期	[illegible]	[illegible]

紗花

◉華商紗布 ▲前市 ▲後市

標準棉紗(反手二十支金雞)

期		前市	後市
八月期	開盤	一七七·七	一七六·七
	二盤	一七七·〇	一七六·五
	三盤	一七七·〇	一七七·二
	收盤	一七七·三	一七七·六

九月期、十月期、十一月期、十二月期 開盤、二盤、三盤、收盤 [illegible]

標準棉花(國産細絨棉花爲標準) 八月期、十月期、十一月期、十二月期 開盤、二盤、三盤、收盤 [illegible]

◉現紗

牌名	支數	價	幫別
花蝶	四十二支	[illegible]	廣東
寶塔	二十支	[illegible]	長沙
金城		[illegible]	又
醒獅		[illegible]	又
球		[illegible]	廣東
藍人鐘	十七支	[illegible]	內地
好做		[illegible]	長沙
黃飛鴻		[illegible]	內地
人鐘	十支	[illegible]	內地
金城		[illegible]	廣東

糧食

◉滬南米市

常帮白粳、同里特粳、平湖、蘇州白粳、黎里白粳、千墩早稻、亭林早稻、葉榭早稻、又、青角特市包、又、泗涇特包、西塘晚稻、松江特包、又、張堰特市包、又、新倉、浦東新粳 [illegible]

◉滬北米市

常熟、殷洪興、石伯榮、石丙生、陶根男、陳阿二、倪永泉、曹興男、呂江陰、楊無錫、朱見山、吳金章、陳阿大、鄧阿根、周岳胖、▲瑶大源、▲泰源、胡廣興、常州、李華、▲賓永昌 [illegible]

成裕萬黃 大奏昌長 泰逢正成 昌昌興大 又又又東新粳 [illegible]

◉硤石米市 卅一日

市頂冬春、市頂壬尖、特頂羊陽、特別四寶、三號四市、橫高三河 [illegible]

小以下 新粳公會開盤之秈米 [illegible]

◉雜糧 糧食 人鐘 [illegible]

嘉禾四平運、人鐘、地球、雙魚、脂虎、後市、三星、金鷄、富貴、又、寶塔、人鐘、人鐘 [illegible]

雜糧

江橋 高郵 小麥、開原 黃豆、四平 街、明光、泉子 [illegible]、浦東、北港、宿州、山東、明州、大橋 [illegible]

以上雜糧公會售開之市價

絲市

七月三十一日 紐約絲市 [illegible]

牌號	絲別	價
里昂 [illegible]		
本日 橫濱 紐約 現貨		[illegible]

B字 A字 七七八五 八三 [illegible]

期貨 [illegible]

油餅

本廠豆油、泊光生油、輪沙豆餅、輪沙光餅、四牌康餅、福三餅、以上采菽堂售開之價 [illegible]

茶市

行名	茶名	號牌	件數	價格
協和	珍眉	[illegible]	[illegible]	[illegible]

(其餘各行：錦隆、怡和、永興、協和、杜德、天裕、恊和、瑞昌等珍眉、針眉、貢熙、蝦目各茶，件數價格 [illegible])

海味

鮑魚、生粉、紅菜、帶絲、淡菜、干貝、冬菇 [illegible]

魚市

魚名	最高	最低
海鮮 [illegible]	[illegible]	[illegible]

進出口各貨彙報

▲進口 [illegible]

輪船進口報

船名	來自	日期	公司
鼎生	津烟		怡和
長興	長江		三北
安興	甯波		招商
海利	津烟		招商
泰順	老鸛		招商
公平	港汕		招商
廣東	青島		太古
山東	港汕		太古
湖北	長江		太古
蕪湖	長江		太古

出口輪船報

長江班、北洋班、寧波班、南華班、長江、廈門、汕頭、香港、天津、青島、煙台、大連、宜昌、福州、溫州 [illegible]

▲新加坡 ▲太平洋 ▲大西洋 ▲丹 ▲大連 ▲香港 ▲士 ▲溫州 [illegible]

(第一二六期)
每逢星期四出版

新三星花露水

一物三用　沐浴時作花露水用　出門時作香水精用　化裝時作生髮水用　各盡其妙

各埠均有經售

中國化學工業社出品

(敬718)

標準國貨油漆

金鵝牌油漆

價格便宜　用法便利

色澤鮮艷　光彩奪目　品質高尚　堅牢耐久

金鵝牌其他出品
厚漆・人造廣漆・凡立水・調色漆・調合漆・平光漆・船漆・防銹漆・

本外埠各漆號五金號顏料號均有經售

上海光陸造漆股份有限公司出品

廠址上海南市康衡路四一四號　電話二三一四一號　電報掛號四一四〇

南陽皂廠

椰頭肥皂超羣脫俗
衣服乾燥終日馥郁

總店　老垃圾橋北堍　電話四一一九八五號

兒童年與學生國貨年

仰茅

拍手哈哈笑！今天是兒童年開幕的一天，許多小朋友，歡歡喜喜來歡迎這可愛可貴可慶可喜的兒童年，大家小腦子裏，當然有說不出的快樂。不過回過頭來，諸位小朋友，還不要忘記今年不但是兒童年，還是很可紀念很可寶貴的學生國貨年。尤其是不要忘記中國兒童，應服用中國貨。記着湊了幾句不成文的短歌，來貢獻許多小朋友之前：

小朋友！愛國方法萬萬千，
愛用國貨最居先。
制止入超，挽回外溢金錢。
一大半的責任，在我們的小仔肩。
任他華麗美觀，不是國貨，我不愛憐。
任他時髦漂亮，不是國貨，我不垂涎。
我愛國貨，我志極堅，
我用國貨，我心坦然。
我要勸人，我該走在人前。
猛着先鞭，保我利權。
不辜負這學生國貨年，
便對得起這可愛的兒童年。

小朋友！你看看各國的兒童，自小養成四不主義，到死遵守不失的。什麼四不呢？

非國貨不喫，
非國貨不穿，
非國貨不用，
非國貨不玩。

這是在他們小腦子裏，從小便有這個思想，可說是與有生俱來。我們做父母的，固然要訓練小孩子有這種習慣，做小朋友的，更不可不從小養成這種觀念。正是「欲求國富民强日，孩子毋忘國貨心」。

學生國貨年與大學生

若愚

一九二八年世界經濟發生恐慌，可說無遠弗屆的席捲了所有國家，迄今愈演愈烈的彌有底止。落後的與失去一切保障的中國，剛行發展不久的工商業，遭受到這種狂潮猛浪的襲擊，還那裏能支持住呢！所以近幾年來大量現金之外溢，眞是江河似的滔滔不息，眼看着國內雪白的銀子一天枯竭一天，以致弄得工商業凋弊，農村破產，使得全社會走到普遍窮困的境地。有識之士，看到這種危殆情形，覺得非根本上提倡國貨，實不足以救亡圖存，而今年之定爲國貨年，用以來作進一步的從學生做起，以期收獲成效，也就是這個原因了。良以今日之中國學生，受國人之一般的尊重，雖不必再能如往昔之「萬般皆下品，惟有讀書高」的年頭那麼崇貴，但今日之學生——特別是大學生，仍是國家之精英，其一言一動，無不可以轉移國人耳目，而領袖羣倫，依然是一確切事實。

因之，在現時學生國貨年當中，每一個學生——特別是大學生，應若何的秉承斯旨，脚踏實地的做去，以作爲國人之表率，然而事實上，今日之學生——特別是大學生，反多不能做到這個地步。平時的衣，食，住，行，祇看到這是西裝革履一味的使用外貨，恰恰弄到他們相反的情形。這眞是一件痛心的事。我說這話，絕非無中生有，而故造謠言，以聳人觀聽。因爲我最近看到一個大學教授，我問到他今日的大學生生活如何？他趕即搖着頭說：是每況愈下的簡直不願多讀書，祇想混個資格，找個出路便算完了。當其剛從鄉村出來，考進學校時，還能很刻苦的讀書，老布長衫也可穿着。但不過三月，則無不西其裝，革其履，司丹康塗滿頭髮了。至於讀書，更是與時俱進的味淡下去。有的且或足尖不離舞場與終日追求女性。我聽這話後，眞有點惘然了！同時又聯想到今年是學生國貨年，所以於不知覺間便寫了這麼一段話，用以揭示於國人——特別大學生，最好是能「有則改之，無則加勉。」而對於目前的中國現狀，還能仰觀俯察的仔細深思一番，在日常生活上，服用上，去作如何的儘量採用國貨，以爲國人倡。庶纔不有負這個學生國貨年的喲！

「國貨統制」的我見

肯白

「產業統制」，「經濟統制」的呼聲，在最近來又甚囂塵上，自上月本市市商會和國貨大同盟會連呈中央，請實施國貨統制後，接着又有樹膠業的自動請求政府統制的呈文，在醫滬的國貨前途，有許多人却已集中在國貨的統制，去謀打開出路，雖然照一般人的議論，仁者見仁，智者見智，對於國貨統制的，還是紛紛不一，但大家對實施國貨統制的研討，却無疑地起一致的重視，在這裏，因此我也，故稍申一些管見。

目下一般人對於中國當前是否要實施國貨統制，大都抱着很懷疑的態度，他們以爲我國是一個半殖落後的國家，所以恐怕國貨施行統制後，會影響到萌芽時代的新工業的不能自由發展，而在華外廠，因有特殊關係，反得擴展起來，這一點，確是値得我們深加研討的。

不過，我們要曉得國貨統制的最大目的，並不是單要在生產和消費上，完成國貨的自給自足，並且更要在交換上，完成對外貿易的發展，和反對洋貨傾銷政策，促進國貨運動尖銳化，所以，以我的意見，假定國貨統制能在「以計劃的國貨生產」」和「國貨的自給自足」這兩個原則下進行，那是十分正確的動向，現在我就寫出我的二個實施辦法來：

一，積極的統制：舉凡一切須仰給外人的原料和製造品，必須於一個嚴密的計劃下，限制集中全國人民的財力，來完成經濟的自給自足。

二，消極的統制：一般已在生長着的國貨新工業，年來因自由競爭太烈，新僞殊甚，現在須用國家的力量，去施行生產的統制，就現在的狀態，規定各業各廠的生產量和標準價格，並限止新廠漫無秩序的產生，使調整和穩定現貨的國貨界基礎。

總之，我很肯定的認爲要實施國貨統制，務須切實的注意，第一要計劃的規定生產，使生產數量適應消費數量，常保持均衡的狀態，第二調劑國貨生產品的流動，規定市價，以達到分配社會化，即對於同業競爭，也務給以合理的控制，第三努力促進開拓國外市場，同時阻止外貨在華傾銷，本國境內的外廠，也都應由政府予以制裁及取締，這樣，我想黑暗籠罩着的當前國貨工業，纔有抬頭的餘地呵！

穀廬漫筆

徐幹

「國貨」這二個字，未被人拉在一起成爲一個名詞的時候，我疑心中國是一樣貨物都沒有出產的，是一個十十足足的無貨之國。

× × ×

中國人用中國貨，要大吹大擂的提倡，勸告，這眞是世界上罕聞的滑稽大奇事。

× × ×

「提倡國貨」，要規定「婦女國貨年」「學生國貨年」，一年年努力地作一種有效的運動，這也是煞費苦心的辦法，然而已非常的引人驚嘆了，而所謂努力運動的結果，却又等於零，那還有話說嗎？

× × ×

賣洋貨的人說：「倘然無人來買，我當然也就不賣了」，買洋貨的人說：「倘然無人售賣，我自然不會買的」，一樣是絕頂聰敏的回答，但中國就壞在這些聰敏人太多了。

× × ×

國貨廠商都痛恨國家人民的不知撫助愛護，使國貨廠商不能和外商競爭，而一般的人們又怨恨國貨廠商的出品，不能如外貨的價廉物美，使人不得不購用外貨，這種矛盾的現狀，我願雙方都打破主觀的立場互相諒解才好。

× × ×

一個時髦的口號，給愛出風頭的一陣子大喊大叫，過了些時，便不知不覺的變了老生長譚，起初時雖然有人當作新歌曲聽，到後來聽的也聽怨了，自然唱的也就自己覺得減興了。

× × ×

中國因入超的增加，金錢外溢，以致國計民生日見窮蹙，但總有一天窮蹙到購買力完全斷絕時，我想入超也定會減少吧？

新中工程公司參觀記

黃鏈

新中位閘北寶昌路嚴家閣，一二八戰前，資本額計二十五萬，上海事發，閘北幾於燬滅。幸該廠職工於事前，將重要機器，悉行搬出，雖房屋等損失尙小，而戰後復興，資本只十五萬耳，言之曷勝痛心！

循廠長魏如君之約，於翌日上午八時至該廠，承親爲領導，首至裝配間，內有已竣工之柴油引擎，竣工而未噴漆者，尙未裝配者，約二十餘架之多，動力數自十匹至七十五匹不等，承將已竣工之一架，當場試驗，成績極佳，詢之用油量，則每小時僅三磅，較之外貨過無不及，惟因震動甚烈，只宜用於有堅固底脚之處，如欲携帶作托動抽水機，則不宜矣。

次至工作間，途經抽水機試驗池，方可二丈許，其時正試驗一口徑十四吋之螺旋式抽水機，以十六匹馬力電動機推動之，每小時可出水四千五百加侖，以之抽送污水，而地面差不鉅者，更屬合算，或以相當馬力之柴油引擎托動之，尤適於我國內地之用。其時但見巨流由管中奔出，潺潺然若科學向人力示威焉。

抵工作間，諸如鑽床，刨床，洗床，羅列滿目，其時只三四人電焊氣缸，一人立大刨床上修整抽水機殼。蓋廠中爲奮念工人幸苦，是日循例放假故也。餘惟裝箱待運之引擎數架，視之運往雲南等處者。

轉趨翻沙間，有翻沙機一，熔鐵爐二，工具叢各置一處，與木工間同因例假無工，未作何細玩，只於窗際一窺，見其中模形壘壘，雖屬零件翻沙之用。再前爲曠地一方，魏君言：「方着手建一汽車引擎研究間，俟落成後，開始工作，備竭同人等微力，有以國貨汽車引擎問世也。」聞言益深欽佩。該廠於種種困難狀態之下，作艱苦之掙扎，深願同胞共勉，國貨或不爲外來勢力所摧殘歟！

廠之南爲大料裝配地，備聯結鐵橋水塔等用，杭江路金華鐵橋即該廠所承造，他如江蘇雲南陝西等處，推銷甚廣，余願其出品與日俱增，亦所以慶國貨前途之愈形光明也。

國貨界應注意的二點

在此提倡國貨救國之聲，囂嚷全國的時候，余希望一般國貨廠商，提倡國貨，能從大處着想，對小處着手。因爲余感到有幾家廠商，太忽視小處，太洋化，太矛盾了。最顯明的，就是每一種國貨，所裝璜的盒子及說明書，等有時且印上兩句中國人應用中國貨的標語，但是考究考究其所用的盒紙，却都是外國貨居多，余不過略舉一二，其他種種，眞是不勝枚舉。似應改革的。還有希望每一家廠商的經理先生，能以身作則，監視下面的職工，一律服用國貨，遇到穿非國貨的，則應予以相當懲戒，以重威信，此二點，余想是急應改革而實行的。（趙士鐸）

紹興老酒

翼鵬

從洋酒的大量輸入，不禁使我們記起紹興老酒。現在把我所知道的，寫在下面：

紹酒之所以醇美，可以說完全是由于水的關係。紹興酒作坊所用以釀酒的水，差不多都取之於鑑湖，這水含鹽，燐酸，鐵，等成分極少，其硬性只有二．四左右，極適合於釀造酒類。

釀酒的原料，自糯米，麥麯，和酒藥。糯米大都購自無錫，丹陽一帶。酒藥分二種：一種是白藥，來自甯波；一種是黑藥，來自富陽。麥麯則極少來自外縣，多用本地製造者。

釀酒的方法，也有二種：一種是攤飯，一種是淋飯。因爲用攤飯方法釀成的酒，比較得耐久一點，所以多採用這一種。

酒家多在近鑑湖一帶，尤集中於阮社，及西郭附郊，總數約有一千八百餘家，其中最著名者，當推沈永和，章東明，及王友梅等。沈永和發明以酒代水，釀成善釀酒，味頗甜美。

紹酒之銷於本地者，曰本莊；銷於外埠者，曰路莊。路莊酒多從甯波，杭州，及上海一帶，轉運至珠江，長江，黃河流域；間有運銷外洋，如南洋羣島，及印度等地。亦不在少數。

有二三千年的歷史，年產十萬八千餘缸的產額，紹酒的範圍，也不能算是小了；但終於抵制不住外酒的輸入，其最大原因，在對釀造者之墨守舊規，不加改進，二千年前的釀造方法，與目前所應用，實無十分差別，深願紹酒業同人，留意及之。同時，更希望政府能減輕稅額，使其得與洋酒，自由競爭，以挽回金錢之外溢。

提倡國貨手册的我見

張孟昭

簽名手册，盛行一時，雪泥鴻爪，留爲日後紀念，彌足珍貴！古之孝子，以保存父母口澤所遺器皿爲珍物，今之情侶，以留得愛人墨蹟爲可貴！最近周旋社交者，鑒於交換名刺之麻煩，且易散落遺忘！於是競尚簽名手册，名流，要人，影后，校花，包羅萬象！可稱「册中自有黃金屋」「册中自有顏如玉」者矣！

惜精美，富麗的手册，都爲舶來品！國貨製造之手册，絕無僅有，以用者之廣，漏巵當亦可觀！

余意國貨手册，應及時興起，希望江南，天章等造紙廠積極籌劃，如潔白之江南連史，中襯以國貨報紙，使在前後同頁上簽名，不致透濕！封面糊以美亞廠出品之綢，五光十色，當極可觀！稍挽漏巵！勿以利少而不爲也！

記者更希望名流，要人，影星，校花，暨一般社交人物，如遇非國貨簽名手册，切勿輕於落筆，我敬以十二萬分的誠意盼禱！

一週間國貨新訊

▲上海市商會工商復興委員會，召集各業業主　先從調査國貨產銷入手、
▲滬東國展會於七月二十八日開幕、滬西國展會已於七月三十日開幕、
▲全國中國國貨公司聯辦處王性堯、分赴鎮江徐州濟南各國貨公司視察狀況、
▲上海國貨界項康原葉友才方劍閣王佐才等、先後赴靑島出席鐵展會、
▲中華工業國際貿易協會、積極推進國外貿易、
▲中華國貨維持會、歡宴各報記者、袁履登氏等陳述華商烟廠困難情形甚詳、
▲上海各廠商正在籌備雙十節國貨展覽會、
▲上海市政府積極獎勵小工業、
▲南京路國貨世界原定今日開幕、因外埠工廠要求展期、及水災游藝會假座該場開會、現改定五日開幕、
▲上海北區國游會（寶山路虬江路口）業已開幕、臨時商場亦已全部開放、
▲鎮江國貨城已開始建築、預定八月廿日開幕、

國貨毛絨線

上海裕民國貨毛線公司

雙手牌

(雙手牌)　華人新製　完全國貨　上海裕民廠精製

雙洋牌

(雙洋牌)　華人新製　完全國貨　上海裕民廠精製

本公司鑒於毛絨線一物爲現代仕女日用所必需爰由上海興聖街絨線同業集資採辦最新式機器精選上等羊毛聘請富有學識經驗之技師本同業數十年之閱歷所得對於選料紡製染色莫不推陳出新精益求精故自出品以來深蒙各界贊美且以本公司開支工繳力求節省是以定價尤爲低廉尙希愛國同胞竭力提倡儘量購用國貨庶免金錢外溢以維實業而固國本此則本公司所不勝翹首企盼者也

營業部　上海法租界興聖街四十、四十二、四十六號　電話八一六九三
廠址　上海英租界白利南路A三十四號
經銷處　上海法租界興聖街各絨線號本外埠各百貨商店

外埠各寶號注意

貴處如欲經售敝公司出品者敝處備有樣本函索即寄

上海南京路大陸商場

中國國貨公司

是全國最偉大最完備的國貨總庫

人生日用品既齊備又價廉

國貨

第一牌牙刷

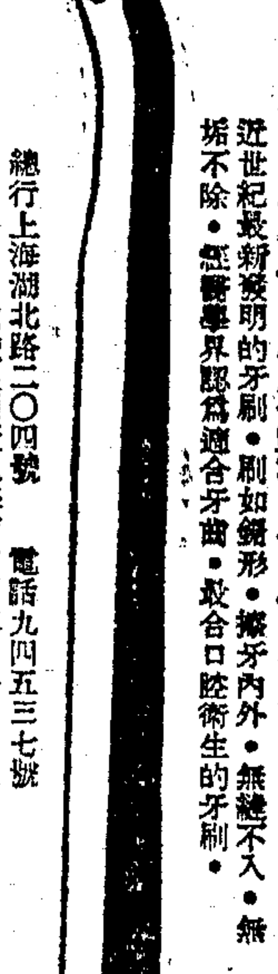

第一牌22號牙刷

近世紀最新發明的牙刷。刷如鋸形。擦牙內外。無縫不入。無垢不除。經醫學界認爲適合牙齒。殺合口腔衛生的牙刷。

總行上海湖北路二〇四號　電話九四五三七號
電機製刷廠上海南市福眞人路

各百貨商店均有代售

申報慶祝兒童年開幕紀念特刊

春秋兒童周刊部編

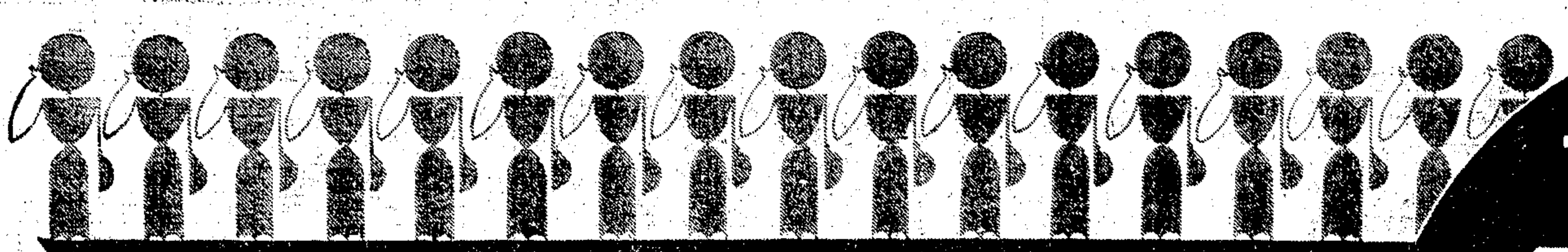

慶祝兒童年

小學生文庫

全編增訂本 五百冊 發售預約 預約價五十元 郵費四元 十月底出書

新乙編 二百五十冊 附贈布套 廉價廿五元 郵費二元

新丙編 一百冊 附贈布套 廉價十元 郵費八角

單行本 照定價 廉價八折

幼童文庫

全編 二百冊 廉價二十元 郵費一元二角

新乙編 一百冊 附贈鐵盒 廉價十元 郵費六角

新丙編 五十冊 附贈鐵盒 廉價五元 郵費三角

單行本 照定價 廉價八折

本館先後編印小學生文庫第一集及幼童文庫第一集各一部，前者適於小學生中高年級用，後者適於小學低年級用。發行以來，國內小學校及家庭因此而成立的兒童圖書館，爲數不少。現因兒童年開始，除將小學生文庫全編增訂重印發售預約，又幼童文庫全編發售廉價外，爲求兩文庫之效用更能普及起見，特就兩文庫另編「乙編」「丙編」各一部。「乙編」占全書之半，「丙編」占全書四分之一或五分之一，冊數雖較兩文庫之「全編」稍減，而各科科目具備，取捨益精，實爲一具體而微的小學生文庫及幼童文庫，不失其原有的價值，而售價因此減至二分之一乃至四五分之一，庶可增加學校與家庭購買之機會，達到每個兒童皆有優良讀物可讀之目的。

▲贈閱兩文庫全編·乙編·丙編目錄

兒童讀物 照定價 廉價七折

本館編印兒童讀物，除小學生文庫及幼童文庫外，尚有童話、圖畫故事、歌曲及兒童文學叢書、兒童史地叢書、兒童理科叢書、少年百科全書、少年叢書、少年史地叢書、少年自然科學叢書等多種，書名繁多，另詳目錄。在廉價期內一律照定價七折發售，函購加收郵費。

▲贈閱兒童讀物目錄

兒童世界 兒童畫報 定閱及零售 廉價八折

兒童世界與兒童畫報同爲教育部選定之兒童定期刊物。兒童世界爲小學中高年級兒童之課外良友，內容充實，文字生動，插圖豐富；每半月出版一冊，零售每冊一角，預定全年連郵費二元四角，預定半年連郵費一元二角五分。兒童畫報適合小學低年級生及幼稚生之用，內容以圖畫爲主，輔以淺顯之文字，用堅厚紙張四色精印；每半月出版一冊，零售每冊八分，預定全年連郵費一元六角，預定半年連郵費八角五分。兩種雜誌在廉價期內無論預定或零售，均照定價八折計算。

贈送新編兒童手冊

本館爲慶祝兒童年起見，另編兒童手冊一種，內容包含適合兒童需要之統計及富於興趣之參考材料，彩圖二十種，圖表三十餘種，兼有兒童年鑑與兒童百科全書之長。全書合計四百餘頁，每冊定價六角。（廉價期內零售七折）凡在廉價期內購買以上廉價書或預約書，一次滿實洋五元者，贈送手冊一本，多則類推。

上海發行所 廉價及預約期限 八月一日起 十月三十一日止

上海發行所舉辦

兒童讀物 教育玩具 展覽會 歡迎參觀！

兒童圖畫競賽 歡迎參加！（略備贈品，每人贈送一份；初賽錄取者各贈兒童世界或兒童畫報全年一份；複賽錄取者贈送幼童文庫全編或小學生文庫乙編各一部。競賽辦法另備傳單贈閱。）

日期：八月一日至廿一日

上海 商務印書館 各地

521

兒童年開幕致辭

周瘦鵑

今天是兒童年開幕之日，實在是小朋友們最可紀念的一日，我以春秋兒童周刊編者的資格，得向小朋友們說幾句至誠的話。

小朋友要知道那些主持教育而訂定這兒童年的人，大半是中年人或老年人了；那麼他們爲甚麼不來一個中年人年或老年人年，而偏要定出這兒童年來呢？嗐！這都爲的是愛重你們小朋友的緣故。小朋友們也該愛重你們自己，更愛重你們的祖國。

怎樣的愛重你們自己呢？就是去除惡習慣，奉行新生活；在家遵守父母的命令，在校聽從師長的訓誨；隨時努力，以增進你們的智識，培養你們的德性，鍛鍊你們的體格。在目前做一箇敦品立行的小學生，在將來做一箇驅國利民的大人物。

怎樣的愛重你們的祖國呢？就是要認識自己與祖國的關係，而啟發愛國的思想：不要以爲自己年幼，而放棄了救國的工作。第一步以提倡國貨救國：要喫國貨的糖果糕餅，要用國貨的文具玩物，要穿著國貨的衣服鞋帽。不但自己要用國貨，并且要勸別人用國貨；多用一件國貨，就是給祖國多一分元氣。第二步以注意科學救國：要知道世界中每一國家的富强，全靠著科學的力量，科學落後的國家，將不能立足於今後的世界。所以你們應將全副精神，都放在科學上面，在小學時代，先將算學自然常識諸課，打下了科學的基礎，將來進中學進大學，就得以全心力著在物理化學諸科，隨時作學理研究，隨處作實地試驗，將來發明新事物，開闢新富源，造福民衆，充實國防，救國之道，無過於此。

小朋友，今天是兒童年的第一日，就請你們從今天起，腳踏實地的做去。

嬰兒乎？老人乎？

康健齋夫

現代的中國可算是個龍鍾老人，雖然他還掙扎著要想返老還童，可是被特殊的環境束縛着，不許你睜眼開口。

現代的中國也可算是個乳臭嬰兒，有些不懷好意的婦人們爭著來當我們的保姆。扯着伊胸口的肥乳來强迫喂你，要叫你「似我！似我！」不許你離手學步。

我們究竟要做什麼？

我們決不願做靜候死神光降的龍鍾老人；我們也決不甘心永遠做個聽人擺佈的乳臭嬰兒。我們當然要做個活潑壯健自由自主的有爲少年。

南宋時代的愛國詩人陸放翁有首詩：

「自昔英雄有屈伸，危機變化亦逡巡。陰平窮寇非難禦，如此江山坐付人？」

我們是否能把這錦繡江山坐付與外人呢？

不能！便是四萬萬人死個乾淨也還是不能！

中國的兒童們！中國的兒童年！

莫做龍鍾老，死滅在眼前；
莫甘乳臭兒，哭笑受人憐；
要做個活潑壯健自由自主的有爲少年！

兒童年裏的好兒童

以德

小朋友！從今天開始的一年，是你們的一年，是你們特別快樂的一年，是你們享受幸福的一年。你們看，官署爲你們開放，商店爲你們廉價，人人爲你們慶祝……整個的社會，都在爲你們辛苦，爲你們忙碌，總說一句，他們都在爲你們謀幸福。

但你們可曾想過，從今天起，應該怎樣做一個好兒童，以報答社會的盛意，使社會更看重你們，更希望你們呢？

所謂好兒童，並不是規行矩步的算好兒童，也不是讀書用功的算好兒童。你們應該要認清楚：我們的國家，是國難緊急的國家，現在的世界，是弱肉强食的世界。我們應該養成一種特有的真精神，才算是一個好兒童。

怎樣才算得好兒童呢？我以爲第一，要有自强不息的精神，我們必須經過理智的裁判，對於合理的，要竭誠擁護，對於不合理的，就起來對抗。這種可貴的精神，應在平時加意培養才對。第二，要有犧牲的精神：要對抗，就難免犧牲；怕犧牲，就不配對抗。只要有利於公衆的事，我們就得努力去做，犧牲金錢，犧牲幸福，甚至犧牲性命，也不可惜。否則，沒有犧牲的精神，做起事來，就有多方的顧慮，有了多方的顧慮，就不能達到成功的目的了。所謂犧牲，也要有代價，如僅爲個人的利害而犧牲，那是毫不足取的。

小朋友！這兩種精神，是我們最缺少的，但爲我們最急需的。就從今天起，請你們多多養成了這兩種真精神，再去做將來國家的主人翁。今日的好兒童，才是將來的好主人翁呢。

兒童年與現代父母

黃寄萍

國定兒童年，今天開幕了。但我們應當切記，不是今天慶祝就算完了，也不是說在這一年中，全國人民都注意兒童的教養問題，過了這一年就算完了的。須知從今兒童年之後，爲師長的，尤其爲現代父母的人，就要歲歲年年，時時刻刻，都要爲兒童的教養着想，爲兒童的幸福着想。簡括的說：(一)兒童日常的生活，「衣」「食」「住」「行」，完全依賴父母的供給，(二)兒童平時的修養，「智」「德」「體」「羣」「美」，尤其需要父母的指導；可見爲現代父母者的責任，真是萬分重大，簡直一刻不能放鬆，一些不能忽略的。回想過去一般爲父母的，也曾注意到這些問題的麼？歷史上告訴我們的，如朱柏廬先生，曾文正公，如孟母，岳母，可算最光耀的父教與母教；但普通一般人，不論是父是母，只着重兒童的「養」——衣食飽暖，並未研究到「教」——德智體方面。所以我們追念過去，認爲未盡家庭教育的能事；推想未來，絕對不能長此忽略；兒童年以後的父母，除了物質供養兒童之外，又加一層精神教導的功夫，而且後者比前者更是重要得多多呢。

在我們中國，不論城市與鄉村，家庭與學校，有合理化的兒童教養方法與設備，能作爲標準，值得大家模仿的，可以說很少發現，那末只好把別人家的事實，給大家作爲參考吧。號稱物質文明的英，美，德，法，意，日，俄，各國，上自政府，下至細民，在他們的社會組織裏，對於兒童問題，都有相當完備的設施。即使流浪的苦兒，（包括孤獨，殘廢，貧苦等兒童）也處理得井井有條，不像我國流浪兒終年過着地獄的非人生活，這就值得研究的。但看英國的情形：「英國是兒童的王國」日本某教育家已經這樣說過。真的，英國的一切社會生活，都是以兒童爲中心的。假如走到倫敦的書店裏面，便可看見堆積如山的兒童讀物，一般人到了書店，總是買幾本兒童書籍給子女，或是購贈親友的小孩。倫敦市民，對於兒童都非常愛護，也很尊重兒童的人格。即在貧窮的家庭裏面，也會有一個兒童的房間，這是神聖區域，兒童成爲真正的主權者。當然那裏面便是兒童的王國，大人走入王國裏面，須十分尊敬和嚴肅。倫敦的家庭，大半都有一個小小的庭園，兒童遊戲的器具，是不會缺少的。又因倫敦老是烟霧濛濛，妨害兒童的身體發育，於是許多人想移居郊外，使兒童盡其可能地接近自然境界，這當然是愛護兒童的心理之反映。英國兒童之母親，爲着子女成爲英國民族的繼承者起見，都不辭勞苦的，使子女鍛鍊於風霜雨雪之中，希望他們在北極的冰島之上，也能樹起大英帝國的旗幟。英國的政府社會，家庭，如此周到的爲兒童造福，的確使我們感動，在現實的我國，要是模仿他們，自然不是容易的。但依我主張，此後的父母，萬不能給子女豐衣足食，養成他們養尊處優的惡習；任意放縱，漸入驕奢淫佚的歧路。必須依照「孝悌忠信，禮義廉恥」的古訓，使子女於「德」「智」「體」「羣」「美」五育方面，下一番苦練的功夫，希望未來的主人翁，來改造衰微的中國！

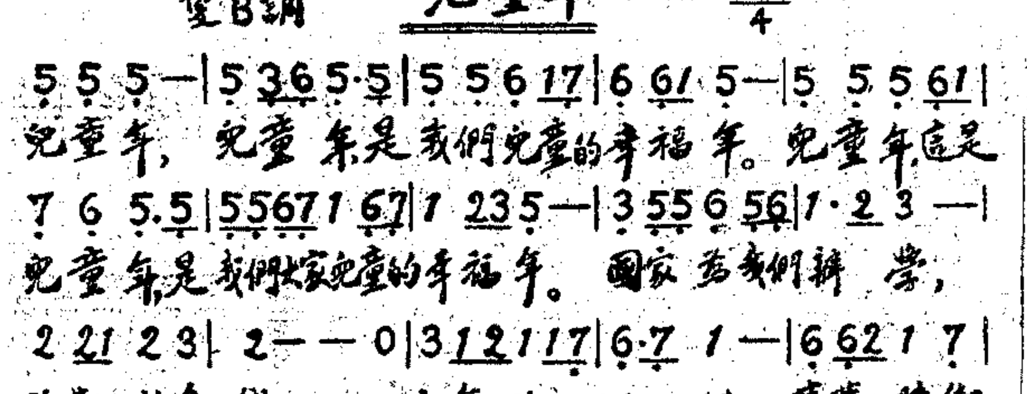

兒童年

魏冰心

兒童快樂年！全國兒童！
家庭生活樂趣多；
學校課業日新鮮；
而今兒童地位漸提高；
兒童福利更增添。
×快樂年，全國兒童！

工作兒童年！全國兒童！
迷信要破除；
衛生要革命；
社會文化要普及；
世界貧苦兒童要承擔。
×工作年，全國兒童！

奮鬥兒童年！全國兒童！
求知富不自滿；
作事勞力向前；
勵志尤當先哲；
愛國豈讓昔賢！
×奮鬥年，全國兒童！

今日之兒童

中國兒童年之偉大貢獻

中國兒童文化協會出版（叢書第一集）

四大特點：
(一)討論兒童教養問題；
(二)研究兒童科學知識；
(三)增進兒童體育健康；
(四)介紹各國兒童教育。

學校教師——不可不讀！
師範學生——不可不讀！
教育專家——不可不讀！
現代父母——不可不讀！

凡熱心教育者，欲明瞭現代兒童教育之趨勢，教育行政人員，兒童書報作者，尤不可不讀！

特約四十餘位兒童教育專家精心撰著
■內容充實■編制精審■售價低廉■
全書五十萬言——實價大洋五角
預約期內（八月一日至廿日）八折優待

◆本◆書◆要◆目◆

兒童世界的創造教育……陶行知
今日之中國兒童教育……宋翊新
今日之世界兒童教育（德意俄日英美）……馬客談
今日之特殊兒童教育……陳濟成
今日之家庭教育……沈茲九
生活教育……白桃
生產教育……李材
我們應該給兒童些什麼……何超
流浪兒童之處理……胡叔異
一個新學校的實驗……安小學
兒童社會的組織……白桃
小先生與普及教育……張一麐
工學團……錢江九
今日之兒童用品與玩具……邵鳴九
小學生畢業後的出路問題……錢青
今日之兒童健康教育……周選尚
今日之兒童生理衛生……倪錫英
今日之兒童體育實施法……馬崇淦
今日之兒童科學教育實施法……董純才
怎樣培養兒童的科學興趣與創造……孫精心
今日之兒童社會教育實施法……魏冰心
怎樣引導兒童研究社會和世界……大夏
怎樣創辦兒童圖書館……范寄白
怎樣編輯兒童新聞……黃寄萍
今日之兒童農藝教育實施法……李小六
今日之兒童文學……王晉英
今日之兒童文學往那裏走……楊慎琳
今日之兒童藝術教育實施法……錢辛爕
今日之兒童電影……鄭紹柏
今日之兒童播音教育……徐凌鶴
今日之兒童音樂……沙文勞
今日之兒童美術……陳昌
今日之兒童玩用品……林煥梅
怎樣寫作兒童讀物……黃一蓀
怎樣編輯兒童雜誌……黃警德
今日之兒童圖書館……頑

總經售——生活書店（上海福州路）
代售處 申報館特種發行部（上海望平街） 開明書店（上海福州路）

科學先生變戲法

何公超

——白紙上燒出字來——

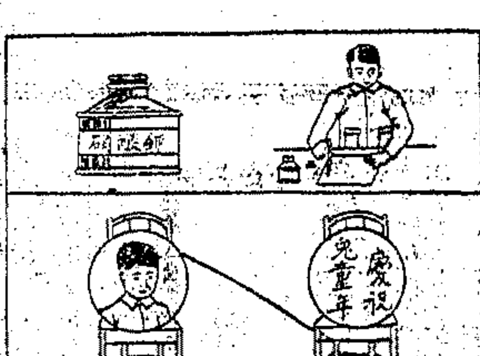

兒童年開幕了，科學先生也來參加慶祝。看啊！他上台了，他同他的助手攜着兩個很大的白紙圈上臺了。這時臺的中央放着兩隻椅子，他們把這兩個白紙圈擱在椅子靠背上。

「諸位小朋友，」科學先生向臺下鞠了躬之後說：「今天是兒童年開幕的一天，我希望全中國的小朋友因爲得到社會的幫助，和靠着自己的努力，而造成一個新兒童——有强健的身體；科學的頭腦；會做工的雙手的新兒童。我今天在戲法裏，也表示一點慶祝和勉勵的意思罷。」

他說罷就叫助手從後臺取了二根香來，用火點着了，各人分執一根，他接着說道：

果然，科學先生和助手用香把紙的上端一點，紙便燒着了，而且使人更吃驚的是，那火會在紙上蜿蜒的走動，不多一會，一個「慶」字顯出來了，又一會，一個「祝」字顯出來了，不到片刻，「慶祝兒童年」五個字完全擺在小朋友們的眼前了。

另一個白紙圈上，最初顯出的，好像是一個人的頭頂的樣子，後來眉毛現出來了，眼睛，耳朵，鼻子，嘴吧陸續顯出來了，原來是一個微含笑容的孩子的半身像啊！

臺下的小朋友們看得有趣，連連鼓起掌來。

「小朋友，你們覺得這套戲法有趣麼？你們願意試試麼？學校或家庭開什麼慶祝會或紀念會的時候，表演這套戲法是很適宜的。材料是只須三樣東西：㊀硝酸鉀（藥房裏有得買）的溶液，（要濃一些才好）㊁厚一些的白紙，㊂鋼筆。

「材料預備好了，就用鋼筆蘸着溶液，在白紙上寫了字，或畫了畫，把牠陰乾，白紙便一點痕跡也沒有了。不過要在起筆的地方，預先做好一個暗記，免得到了表演的時候，不知從什麼地方點起頭。

「表演時，用燒着的香從做着記號的地方點起，碰着筆劃有隔斷的地方，仍用香點起，所以香是應該始終握在手裏的。——最好是從頭到尾用一筆畫成，那末就可以一直從頭燒到尾，不必再用香去點了。」

兒童年與航空

韻華

兒童年！兒童年！是我們的幸福年，也是我們的努力年！慈兒正在拍手唱這支歌的時候，忽然聽得天空軋軋的響聲，抬頭一望，原來是飛機散放慶祝兒童年的五彩傳單；這時他跳躍若狂，內心有說不盡的愉快。恰巧給他的李老師看見，喊一聲：「王慈！你爲什麼這樣高興？」「噢！老師！我看那飛機散放傳單，爲我們兒童慶祝，所以分外高興。」「那好了，停一會舉行慶祝兒童年開幕大會，我要你講個航空故事給大家聽。」慈兒一想，這倒有些難爲了，但是，老師的命令，豈敢違抗，因此他沉思了許久。

慶祝會開得很熱烈，有校長致開會詞，有來賓演說，有各級同學的歌舞，音樂，體育等表演，最後有一節兒童演說，李老師便介紹王慈講航空故事，全場掌聲四起，王慈在人叢中走上講臺，態度很莊重，行了一個九十度的鞠躬禮，從容的說道：

「校長，各位老師，各位同學，今天兒童年開幕，我不說關於兒童本身的話，而講航空故事，似乎牛頭不對馬嘴，請老師們，特別原諒！我國航空事業很幼稚，很落後，已往好像沒有什麼故事可講，我想報告兩件國際的航空新聞，也許諸同學還不會注意到的。㊀法國有一位聰明的木匠，名叫米宜安，費了多年的心血造成別出心裁的飛機，構造簡單，完成後命名「飛虱」，預算一年內可造一萬架之多，法國人現正大事宣傳「飛虱」的功能。㊁意大利和阿比西亞兩國備戰已久，血戰恐難倖免，最近意國航空隊已出動，首相墨索里尼的公子，長年十九歲，次年十七歲，自願入伍，爲國捐軀，首相大爲稱贊，允許他兄弟二人任征阿的先鋒。我們雖不同情這種恃强凌弱的勾當，但他們年少志高，勇敢愛國的精神，可以做我們的模範！

諸位同學！在我們這個隊伍裏，要如說將來沒有像法國的木匠，意相的公子那樣的人才，我就不相信；如其眞沒有的話，那我們都是中華民國的罪人！」

王慈話還沒講完，台下已掌聲如雷，大家對他行個很隆重的敬禮。

一三一頭水

是香髮水中之極品

是高尚女士之良伴

五洲大藥房發行

兒童書局慶祝兒童年紀念刊

發刊詞

張一渠

兒童——這是一個可愛的天眞的、充滿着一切的安慰與希望的生物的名詞。可是自有史以來，他們就被成人們壓迫着蔑視着，以爲他們是個只會吃只會享受，不會獨立生活的「成人縮影」。直到二十世紀以來，成人們纔覺悟，纔一變從前壓迫兒童蔑視兒童的錯誤觀念而爲愛護兒童尊重兒童：知道兒童是個組織社會的重要新份子，不是具體而微的成人；現在雖然不能直接參加種種的社會活動，但當他們的生理心理發育至相當程序時，他們也是社會活動的要角。這眞是人類史上最值得慶幸的事。

今年爲國定兒童年，又適值兒童書局成立五週紀念，所以從現在起，我們敢竭誠地跟隨着爲兒童的父母教師和社會諸人士們，天天認識兒童，引導兒童，希望兒童，供給兒童們必需的新知識；使全國的兒童們，具備着：健康的體魄，創設的能力，服務社會的精神；使全國兒童都成爲新兒童。這也就是我們發刊的一點意思。

但是兒童書局是個好像剛五週歲的孩子，能力還很薄弱，一切進行還望海內外教育者加以教正提攜！

正業淪智

林森題

文化教育首重髫齡正其趨嚮
如影隨形模楷章始樹式型
慶兒童年宏刊播譽宣勤五載
濬智啓靈協勵學校裨益家庭

孫科

兒童年獻歌

陶行知

（一）

大家來過年！大家來過年！過的什麼年？過的兒童年。你不要快樂，想一想那個孩子不能過年？流浪的孩子不能過年。沒有飯吃，沒有衣穿，沒有工做，沒有書念。啪拍一聲，是巡捕的皮鞭。要這樣的孩子能過年，才算是快樂的兒童年。

（二）

大家來過年！大家來過年！過的什麼年？過的兒童年。你不要快樂，想一想那個孩子不能過年？奶媽的孩子不能過年。沒有奶吃，不知糖甜。你胖如東瓜，他瘦得可憐：追本推原，只因少幾文錢。要這樣的孩子能過年，才算是快樂的兒童年。

立教之本心正之善
改善民族必自童稚

于右任

（三）

大家來過年！大家來過年！過的什麼年？過的兒童年。你不要快樂，想一想那個孩子不能過年？拐去的孩子不能過年？離開家裏，拐到天邊。不許啼哭，不許談天。一生一世，那裏尋得爹爹？要這樣的孩子過得年，才算是快樂的兒童年。

（四）

大家來過年！大家來過年！過的什麼年？過的兒童年。你不要快樂，想一想那個孩子不能過年？做工的孩子不能過年。整天煤煙，幾文工錢，一不小心，軋掉指尖，死去活來，有誰代他伸冤？要這樣的孩子過得年，才算是快樂的兒童年。

兒童讀物上的五大問題

潘公展

——編撰，選擇，利用，指導，考查——

沒有食糧，會餓壞了肚子！沒有適宜的食糧，也會吃壞了肚子……

兒童讀物，是兒童知識上的食糧。要使兒童讀物成爲兒童知識上適宜的食糧，并能消化自如，就需要把五個問題來解決，那便是「兒童讀物的編撰」、「兒童讀物的選擇」、「兒童讀物的利用」和「兒童閱讀的指導」、「兒童閱讀的考查」。

啓蒙養正

汪兆銘題

兒童讀物的編撰，是研究兒童讀物中最重要的問題，無論是材料的選擇，文字的組織，體裁的編制，在在足以影響及於讀物的整個功能。——怎樣編撰完全適宜於兒童的讀物？這，我們該期望於作者和書肆。

兒童讀物的選擇，是因爲第一個編撰問題沒有完全解決才產生的，同時也因爲除了內容的編撰以外，還有紙張、字體、印刷、裝釘等種種問題，未必盡合我們的理想，所以在購置兒童讀物的時候，還需要經過一番選擇的工夫。——怎樣選擇完全適宜於兒童的讀物？這，我們該期望於學校、家庭以及負有發行責任的書肆。

有功蒙養

王世杰題

兒童讀物的利用，也是兒童讀物上的重要問題。因爲兒童讀物是教育上的一種工具，要這種工具表現其功能，必須有相當的利用方法，正如一種銳利的武器，在武器的本身，是有偉大的功能。可是要這武器把偉大的功能表現出來，第一要懂得運用的方法，否則武器的本身，根本是一件死的東西，決不會自己發揮出偉大的功能來。——怎樣利用兒童讀物？這，我們該期望於負有指導兒童責任的教師及父母。

兒童閱讀的指導，是謀增進兒童閱讀效能上的重要問題。所謂指導，當然不是一字一字的教，一句一句的講，只要對於讀物的內容，閱讀的方法，作概括的提示，作精詳的指示，使兒童不致茫無適從。——怎樣給兒童以合理的指導？這，我們又該期望於應負責任的教師和父母。

兒童閱讀的考查，是最後一步診斷效率的手續。教育上無論那一種設施，求的是效率：指導兒童閱讀，既是教育上的一種設施，在我們實施以後，當然要加以診斷，一方面考察兒童閱讀的能力，一方面又可以測量自己指導方法的是否合度，作以後改進的根據。——怎樣給兒童以合理的考查？這，我們又該期望於應負責任的教師和父母。

總之，要改進兒童讀物以增進兒童閱讀的效能，該從各方面共同努力，方克有濟。

由兒童年說到父母教育

梁士杰

兒童是最可愛最可尊重的，他們將來的造就，比較任何成人來得遠大，來得有希望。今年八月一日起至明年七月卅一日止爲國定兒童年，這就是國家尊重兒童希望兒童的意思。

我們尊重兒童希望兒童，就要給兒童以良好的教育。可是兒童一生的品格，性情，大都於幼小時就受到父母的影響。蝸遜(John B. Watson)曾說：「觀察了幾百個嬰兒以後，我們相信一個人的未來模型，已於滿足二歲的時候養成。……兒童將來有沒有高尚的品格？是不是懦弱者？有沒有許多的懼怕？有沒有暴燥的脾氣？是富於感情者抑缺乏感情者？……等問題，在生下第二年已經決定了。」由這段話可知道要尊重兒童希望兒童，應先注意父母教育。

美國是先進國，他們對於父母教育的推行，不遺餘力，他們有：(1)預備式的父母教育——把「父母教育」編列在中小學，大學及補習學校的課程中，使一般未結婚的青年男女，都受到「父母教育」的訓練：(2)補習式的父母教育——在全國各地的公立的、私立的、教育的、慈善的、宗教的、學術的等團體機關中，組織父母教育兒童教育研究會，或設立父母教育訓練班，或派員探訪家庭間教育兒童的狀況，或編印兒童教育的小冊子，以資宣傳。回顧我們中國「父母教育」的廢弛，令人不禁啞然。斯賓塞說：「兒童的生存死亡成就毁敗，都依賴着父母的教養。而現有的教育，對於將爲兒童的父母的人，和兒童教育的方法，竟一字不提，這不是一椿奇事嗎？他們把兒童一生的命運，完全交給了盲目的風俗，與感情的衝動，再參加愚蠢的乳母的意見或頑固的祖母的主張，這又不是一件怪謬的事情嗎？」這些話正針對着我們中國舊式家庭教育的弊端。願全國教幼機關、學術團體，乘這兒童年的時機，對於「父母教育」起而作大規模的提倡推行；更望父母們對於兒童教養法加以研究！

今日的兒童讀物

陳伯吹

「兒童年」的意義：直接地說，增進兒童的幸福和康健；間接地說，强化民族復興的動力。但是怎樣完成這重大的意義，簡捷地說，唯有兒童教育！

兒童教育是多方面的，但以我編輯的立場上說，是這樣：

John Dewey 說 "Education is Life" 根據這一個教育原則，我們應該多多出版關於兒童生活的書；兒童的好奇心與求知心，特別發達，他們要求充實經驗，認識事物，對於自然故事，動物故事，生活故事等，非常需要，我們應該設法滿足他們。

教育家和心理家都一致承認 "Learning by doing" 在這一方面的出版物，兒童書局做得最有點成績，一百零一册的兒童科學叢書，都是一些最簡易的科學把戲，是一種逗人趣味的小實驗，可能的話，我們應該再多出版一些。但家庭裏的父母，學校裏的教師，應該怎麼去補導兒童自學呀！

今後的世界，是科學的世界，神學的、玄學的時期都過去了！廿世紀的兒童，應該是科學的兒童，所以他們的讀物也應該是不違反自然現象，且使他們瞭解自然現象與勢力，進而指示他們怎樣征服自然。負着兒童文化事業，教育事業的兒童書局，它的出版方針準對着這個方向，所以低級常識叢書，兒童活葉常識，我們的中心活動叢書，續兒童科學叢書而出版了。

Aristotal 說：「人是政治的動物」。不錯，嬰兒一生下來，即受法律的保護；在社會有了地位。所以「今日的兒童」不僅是裝滿了科學智識的小獸子，他們必須具有一點社會智識的頭腦，才不致用智識坑害人。在這方面，兒童書局也已出版了兒童社會叢書，兒童新史地叢書，衛國健兒叢書，中國名人故事叢書等。

篇幅有限，不能暢說，敬請讀者指教！

慶祝兒童年開幕

兒童書局特舉行「兒童書一律半價」一個月

値茲國定兒童年開幕之日，敝局爲服務兒童教育，及宣揚文化起見，特選擇優良書籍介紹於父母師長、小朋友之前，茲識述書名於下：

教師用書

- 新小學教材和教學法上下兩冊……俞子夷編　在印刷中
- 新小學教材研究……俞子夷　朱晸暘編　八角
- 新低級教學法……吳增芥編　實價六角
- 新複式教學法……張仲愼編　實價六角
- 新教育史……方與嚴編　一元四角
- 新地方教育行政……汪任民編　實價六角
- 新教育方法概觀……梁士杰編　實價三角
- 新小學行政……吳研因　吳增芥合編　九角
- 新小學應用表冊……唐文粹編　實價四角
- 新論理學……章衣萍編　四角五分
- 新小學術證法……陸靜山　陳薇譯合編　五角
- 新兒童文學……葛承訓編　實價六角
- 新幼稚教育……張君門著　實價六角
- 隨丁野話……俞子夷著　二角五分
- 又一年……俞子夷著　三角五分
- 普及教育……陶行知著　四角五分
- 一個甭方的普及教育運動……潘一塵編　陶行知校　一元

兒童用書

- 生活的書……汪達之著　陶行知校　一元
- 幼稚園組織法……張雪門編　實價七角
- 怎樣做幼稚園教師……梁士杰著　□宗麟校　六角
- 鄉村幼稚教育實驗談……孫銘勳編　陶行知校　八角
- 幼稚園秋冬兩學的中心活動……周文山編　實價六角
- 小學混合課程實施綱……周劍霞編　實價六角
- 模木偶奇遇記……徐亞倩譯　實價五角
- 愛繩兒捕俠記……林蓉齊譯　實價五角
- 人體旅行記……陳衡秾譯　二角五分
- 苦兒努力記（二冊）……章衣萍譯　一元八角
- 病兒苦狗記……適夷評　實價三角
- 學校生活記……勞春華著　實價三角
- 潘琴小姑冒險記……趙欲仁編　三角五分
- 我自己的文論……歐無晉編　二角五分
- 兒童文章選……餘培仁編　二角五分
- 兒童日記作法……戴自俺編　二角五分
- 兒童書信作法……曹聚鑑編　二角五分
- 兒童故事選輯……陳鶴琴編　二角二分
- 小學公民故事集……田興賓　實價洋三角
- 日本少年文學（廿四冊）……錢子衿譯　二角五分
- 兒童故事叢書（廿一冊）……徐學文編　實價三元
- 中國名人故事叢書（六冊）……章衣萍編　二元七角
- 兒童新史地叢書（十冊）……胡參元編　四角八分
- 世界發明家故事叢書……林逸之編　一元五分
- 常識叢報（第十一期兒童年特刊已出版）（本月刊係供各級小學生閱讀）陳伯吹　黃一德　梁士杰主編（分高級中級低級三種）預定每種全年各二十冊　價各一元二角

兒童活葉文選

- 第一輯合訂本　二角五分
- 第二輯合訂本　二角五分
- 第三輯合訂本　二角五分
- 第四輯合訂本　二角五分
- 第五輯合訂本　六角五分
- 第六輯合訂本　二角五分
- 第七輯合訂本　二角五分
- 第八輯合訂本　二角五分
- 單張（共三百篇）每篇一厘　（八折）

兒童年對兒童們進一言

馬靜軒

——用功讀書——

兒童年開幕了這一年，完全是你們兒童的了！你們看：全國各處都組織了兒童保護協會，研究兒童教養和保障的方法；各報紙各雜誌，都出版兒童週刊或兒童論文；各機關各團體各家庭都在爲兒童們謀幸福，都想在兒童年裏，爲兒童們做些事情。但是，兒童，是國家的主人翁，負有救國的責任，我要對兒童們進一言：從現在起，應該「用功讀書」！因爲用功讀書，就是救國。

兒童書局，是供給兒童良好讀物的書局，在過去五年間，出版兒童讀物，約八九百種。今年是兒童年，兒童書局自然也要做些事情，便分幼稚園小學初中高三組，分編三套叢書：卽低級兒童常識叢書，我們的中心活動，兒童半角叢書，這三套叢書和以前出版的八九百種兒童讀物，都是兒童教育專家編輯的，全國教育家公認爲良好的兒童讀物。希望兒童們自動的用功讀書，自動的選擇良好的書讀：從良好的讀物中，獲得良好的知識，將來長大起來，擔任救國工作，國家便可變弱爲强了。

我代表全國兒童，多謝當局提倡全國兒童年的厚惠。我代全國失學的兒童，切求當局早日實行普教，使兒童人人有求學的機會。

伍必熙　年十二

應時的兒童科學

林蔭

今天是兒童年開幕日，到處開慶祝會，演講兒童問題，到處播送兒童節目，趁這個時節來研究科學中「聲」的問題，決不是沒有意義的事。

在沒有談到原理以前，我們可以先做幾個小試驗玩玩，在試驗中也許就會懂得，什麼是聲了。你站在池邊，或則水缸邊，用手把池水或缸水拍起幾個水浪，這水浪就會漸漸的漸漸的向前行進着，可是當這水浪碰着缸邊或池邊的時候，這水浪就立刻回返過來，（圖一）我們就可以明白聲的成功是空氣因着我們發聲或震動而發生波浪，像你用手撥水一樣。所以聲的進行，和水浪相彷彿的。所以演講臺的上面或後面有的裝着響板，就是利用這種作用的，使演講者的聲浪，達到聽衆的耳鼓中，而且會得更響亮些。有的用報告話筒，在廣大的會場中報告一切說話。（圖二）原理也和上面說過的一樣。聲浪碰到話筒的邊沿，反射下來，和原來發出的聲浪混合，使聲浪更響亮的傳達到聽衆的耳鼓裏。

聲浪進行的情形，在上面已經說過了。但是，除了空氣，就是固體的東西，也可以傳達聲浪，而且比較空氣爲速。你玩過用火柴盒做的電話機嗎？（圖三）用紙把火柴盒的一端糊沒，穿過一根細綫，同樣做兩隻，就可以拿來打電話了。不過要注意的，綫必須拉緊，否則綫在空氣中擺動，妨礙聲浪的進行，話也聽不清楚了。

我們還可以玩一個另外的試驗，你把兩手掩着耳，教另外一個人用麻繩繞着你的頭和手，再教他用一隻手拉住繩的兩端，拉得緊緊的，而用另一隻手的手指，輕輕地在繩上擦着，（圖四）那你就會聽到一種極大的聲浪在響着，像雷響一樣。這個試驗，也是證明固體傳聲的實例。

經過了幾個實驗以後，我們總可明白，聲是空氣振盪而成的波浪，他的進行和水波一樣，而且固體傳聲更速，幾個聲浪合一的時候，便更響亮了。

「諸位小朋友，這兩個白紙糊成的圈，上面一點痕跡也沒有，不是麼？但是你們看着：等我們用香把它點燒，它們上面便會顯出字和畫來。」

臺下小朋友們聽說白紙圈上一經用香點着，便會顯出字畫來，覺得非常有趣，便一個個提起精神看着。

兒童年開幕特刊

民國廿四年一 吳鐵城（印）

兒童年之感想

吳鐵城

中國古之治理，教養兼施：育幼養老。夙所重視。誠以兒童有敏慧之天資，純潔之天良；活潑之天機；其智，其德，其體，均在成人之上，誠能教之養之，各得其方，自易蔚為社會之長才，改進民族之質素。

近世各國政治革新之趨勢，對於人民生活之保育，備極注重；而於兒童生活，兒童權利，且予以憲法的保障。如戰後德國新憲，其顯例也。德憲第一二二條規定曰：『對於兒童之過勞，以及道德上，精神上，身體上之怠棄，當加以保護。聯邦，邦，公共團體，對此當為必要之措置』。其次如一一九條及一二零條，又有關於家庭衛生，以及義務教育之規定。至於各國勞動法典，對於兒童之保護，更為周密，如工作年齡，工作時間，教育程度。身體康健諸項，莫不於法律為嚴密而特別的限制與愛護。

吾國先哲，對於兒童問題，初未漠視。如曰「男有分，女有歸，壯有所用，幼有所長，鰥寡孤獨疾廢者，皆有所養」，又曰：『老吾老，以及人之老；幼吾幼，以及人之幼』，其愛護兒童，注意兒童之精神，概可想見。惜乎晚近以來，教化廢弛，非但國家社會，漠視兒童；甚至身為父母師長者，亦均不知其教養之責任。羣居終日，言不及義；行為放浪，心身日壞。兒童為將來民族之精魂，國家之基石，長此以往，不加注意，則其所貽民族國家之患，何堪設想。

茲值全國兒童年開幕之日，因就公餘，略布所感。深望今之從事於兒童運動者，對於兒童心理，兒童教育，兒童思想，兒童習慣，兒童道德，兒童身體，兒童生活，兒童衛生，兒童福利等，加以切實注意與研究，俾活潑，純潔，敏慧的無數兒童，均不致為惡劣環境所腐化，而蔚為國家社會之長才。則其有裨於我民族前途者，將無可限量矣！

告全市兒童

上海市兒童年實施委員會

可愛的全市小朋友們！

今天是全國兒童年開幕的一天，本會負着本市兒童年實施的職責，自然要趁着這個機會，和全市的小朋友們說幾句話。

我們中國定四月四日為兒童節，從今天起至明年七月止又定為兒童年，中央政府提倡於上，各省市推行於下，像這樣的注重兒童，是何等值得紀念的一樁事，尤其在這兒童年開幕的一天，是全年工作實施的開始，大家要如何欣歡鼓舞來慶祝這兒童福利的到來。

何況兒童年是創議於本市的中華慈幼協會，兒童年實施辦法又是擬訂於本市兒童幸福委員會，可見本市對於兒童年，更有特殊意義的了。

「兒童為民族的基礎，社會的繼承者，國家的柱石」這幾句話，人人知之者，人人能言之。兒童在民族的地位，社會的地位，在國家的地位，關係何等重大，同時也是兒童將來對民族的責任，對社會的責任，對國家的責任，何等重大！

我們覺得都市的兒童，因為教育機會的容易取得，和物質文明的濡染，環境感化力量的偉大，其內在蘊伏的智識，往往優於內地一般的鄉村兒童，上海市為吾國文化薈萃之區，係全世界六大商埠之一，全市人口總數達三百五十三萬三千五百九十七人之多，（根據市公安局本年六月份統計）再以全市學齡兒童而論（特區待查）達十一萬零六百七十五人，（根據市教育局二十二年度調查）推測全市的兒童總數，大概不下八十萬人，其數量超過國內任何一個都市。在這偌大的社會裏包含着如許的兒童，我們希望全上海市的兒童，一致努力上進，將來為全國各省市兒童的領導者！

兒童：不是家庭的私有物；乃是社會的民族的國家的一份子。今日的兒童，也就是將來為社會民族國家負荷責任的一份子，所以家庭社會對於兒童的保育教養，應該如何地注意，俾將來負起繼往開來的責任。

本會同人不敏，既負着兒童年實施的職責，不得不兢兢業業地盡我們力量做去，我們擬有實施方案，大要在㈠督促社會注意兒童問題。㈡提倡兒童幸福事業。㈢改善兒童教養。㈣努力於苦兒私生兒及低能兒童的救濟。同時促進一般兒童對於自身地位的覺悟：和瞭解吾國前途的困難。不過這種重大的責任，不是少數人能夠勝任的，所以不得不希望全市民衆共同努力協助達到這個偉大的使命。

中華慈幼協會宣言

今天是兒童年正式開幕的一天。全國方面，在林主席領導之下，各地有熱烈盛大的慶祝，上海方面，在吳市長領導之下，全市有優美雄壯的表現，一般的成人們，固然在注視兒童，表示親切的關懷，而所有的兒童們，更是在歡天喜地的，慶祝他們的第二生日。這真是民國成立以來僅有的現象，在中國歷史上，值得大書特書的一筆。廻憶民國二十年三月七日，本會呈請規定兒童節之制度，二十二年十一月十五日，復呈請規定兒童年之制度，在事變紛乘，萬幾待理的情形之下，本會先後兩次的呈請，都蒙政府予以採納並頒行，這真是叫我國萬分欽感，為之振奮不已的。在賢明政府的領導提倡之下，再加上全國人民的努力奮鬥，我們相信：中國兒童的幸福，是沒有涯涘的，而中國民族的發展，更是沒有涯涘的。當前的沉悶的局面，固然令人憂心如擣；可是我們看到新興的一代快要起來，將追隨着我們的血踪，走向爭取民族生存的戰綫上去，我們却不能不感覺到無限的安慰，與無限的希望。共產黨主政的俄國，是怎樣嚴格地，在訓練他們的少年先鋒隊，法繫黨主政的意國，是怎樣認真地，在訓練他們的童軍團，國社黨主政的德國，是怎樣勤苦地，在訓練他們的少年團，其他如英美法日諸國，又是怎樣努力地，在教育他們的兒童，我們主張：國民黨主政的祖國，也應該以同樣的嚴格，認真，勤苦與努力，去訓練並教養我們的兒童。這是救國的大道，也是養成大國民的基礎工作，想來，我全國的同胞，當能予以贊同的。兒童年中，我們所應進行之工作，在政府所頒佈的全國兒童年實施辦法大綱裏面，已經有了極詳盡的指示，本會唯當追隨國人之後，希望促成其澈底的實現。兒童年開幕之日，是兒童幸福事業展開之日；但兒童年之期滿而告終，兒童幸福事業是沒有止境的，所以我們認為，今後的兒童幸福事業，是應該由整個的國家，永遠担負責任的，對於兒童的「教」「養」，應由教育部與內政部負完全責任，至於如何聯絡並協同全國各地之兒童幸福機關，學術研究機關，醫藥衛生機關，以及同情兒童幸福事業的人士，追隨政府之後，來努力完成兒童幸福的建設，這種責任，本會似覺義不容辭，責無旁貸。在今日過渡的時代，本會深於所負責任之重大，自當黽勉驅馳，勇往邁進；唯以責重道遠，遺大投艱，尚祈國人隨時賜予最嚴厲的監督，最坦白的指示，以及最有效能的協助！

（說明）（中）全國兒童年實施委員會常委顧樹森（右）常委吳研因（左）總幹事薛天漢（下）該會全體職員（南京中華攝）

兒童年標語

㈠通用標語（十則）

兒童年是兒童世紀的開始。
兒童年是復興民族的初基。
兒童幸福，發始於兒童年。
兒童是人類文明的花蕾。
兒童是民族生命的新苗。
兒童是民國的小主人。
兒童是家庭的小天使。
新兒童，創造新中國。
愛護國家，從愛護兒童起。
尊重兒童的人格與人權。

㈡關於保障兒童救濟貧兒的標語（十則）

全力保障童工。
澈底改善學徒制。
絕對禁止蓄婢。
剷除虐待兒童的惡魔。
嚴緝拐賣兒童的匪類。
救濟大多數的苦兒孤兒。
不讓全國有一個流浪兒童。
男女兒童待遇平等。
拿辦溺嬰的罪人。
拿辦傷殘兒童哄來賣技的江湖惡棍。

㈢關於兒童幸福機關於標語

使育嬰堂現代化。
改善貧兒院……。
廣設大衆化的托兒所。
廣設工學團，收容流浪兒童。
為兒童開辦劇場，電影院。
廣設兒童圖書館。
廣設兒童娛樂場。
普遍組織永久的兒童幸福會。

兒童年中之精神建設

潘公展

今之謀兒童幸福者，咸致力於物質事業之建設，在兒童事業十分衰落之中國，此固為吾人應有之努力，顧所謂兒童事業之建設決非僅賴少數人提倡所能為力，必也全國上下，人人具有慈幼之觀念，人人以慈幼為應盡之義務，通力合作，方克有濟。吾國兒童事業，雖經提倡有年，而迄今無若何建樹者，國人慈幼觀念薄弱，未能以慈幼為應盡之義務。對於兒童事業，未能盡扶植之責任耳。故於今日而欲謀兒童幸福之增進，於物質建設之外，猶應先謀精神建設之完成。

所謂精神建設者，一言以蔽之，提倡國人之慈幼觀念而已。而今而後，政府應以慈幼為國家主要施政之一，以發展慈幼事業為立國大計之首，國庫雖虛，慈幼應撥事款，國難愈重，慈幼愈不可廢，以言國民，則應知兒童地位之重要，與國家民族之關係，以慈幼為國民應盡之天職，有力者出力，有錢者出錢，於自顧子女之外，猶應兼及一般兒童，「幼吾幼，以及人之幼」，允宜奉為圭臬，夫然後精神建設之意義乃克完成。精神建設完成以後，則政府倡導於前，國民扶植於後，物質事業之建設，庶幾有多。今日為國定兒童年開幕之日，其卽精神建設之開始乎？企予望之！

以嶄新的姿態出現於兒童文壇上！
以前進的意識掃除封建兒童讀物！

兒童文藝雜誌 徵求紀念定戶一萬份!!!

本誌內容：本誌為小學國語科補充讀物．內容純以文藝的手腕，用通俗的文字，使兒童了解社會的常識．

本誌撰稿及插圖人：嚴文祥 倪哲英 盧錫光 沈志堅 朱炳煦 魏冰心 董純才 曾可述 周性初 朱翊新 鮑維湘 陳濟成 陸而天 周逸民 白桃 臧重抗 陳微 陸鍊石 林秋蔭 巴林 蕭劍青 陳伯帆 茹征 何公超 仇重 樊文煥 裴紹鈞 馮大朋 余伯鍼 尤翔 趙景深 黃寄萍 徐松亭 余禮海 王堯 趙伯衡 黃一德 徐紹昌 李白英 王修和 潘蒼水 鄭頌甲 胡炎吟 邵鳴九 文琴揚 錢小柏 張一平 侯滌庶 吳心吾 孔卓 錢選青 張友鑑 沈丁合 吳黎平 白兮 楊晉豪 余斗 沈百英 呂伯攸

本誌定於九月一日創刊．（提前於八月二十日出版）與中華書局之小朋友．北新書局之小學生．版式大小相同．每半月出版一冊．定價每冊四分．預定全年廿四冊．連郵僅售大洋一元．定戶通知單．可享八折優待．並贈圖畫長篇故事「小偵探」兩集．（出書前預定．只須填具定戶通知單．勿必付款．在九月一日前預定．可向各代定處索取．正式簽名蓋章之函亦可．）

本雜誌定閱處：上海四馬路中華書局 上海四馬路世界書局 上海望平街申報公司服務部 上海塘山路逢原里44—46號本社

北新書局慶祝兒童年
全部兒童書 六折
六折以外再加贈品
上海四馬路第三七一號
（日期）八月一日起八月底止
（範圍）一切本版兒童書均售六折，另印詳細『小朋友書目』，附有價格及內容說明，函索即贈。
（辦法）凡購滿五角者，即有贈品；購書愈多，贈品愈豐。

黃金大戲院 今夜特煩演拿手好戲 麒麟童 華慧麟 全部潯陽樓

申報緊要分類廣告

徵求

A鑑

▲士良兒覽

麗生兒覽 ……七月二十四日 善白

●懸賞緝拿倪蔭蓀

徵婚

收買金屬鑛苗

中國商業函授學校 免費招生

招收日夜 中醫

謀生方術 ⊙送

家庭職業

啓事 上海華商紗布交易所經紀人公會

第一特區地方法院（聲請執管董桂庭遺產）

第一特區地方法院（聲請執管徐俊良遺產）

一本家庭工業 萬利 華美實業公司啓

贈國醫雜誌

●敬送白濁除根方

敬送腎腦病驗方

敬送肺癆指南 腎病

●廬山避暑房屋招租

人體美之研究 每冊定價五角 申報特種發行部

遺失

●遺失田摺

●遺失圖章

●遺失保管箱鑰匙

●遺失保管箱鑰匙

顧鼎梅所著 出版

國立北洋工學院 招生 （一）年級名額 （二）資格 （三）報考日期：茲改定為八月五日至七日 （四）報考地點 （五）獎學金 （六）各種簡章：函索即寄．附郵票一分

國立北洋工學院工科研究所招考研究生

敬送腎腦病驗方

欲定閱最有價值之刊物……舍……申報月刊……莫屬

再版出書 中國經濟現勢講話 申報月刊社叢書之一 本書係由經濟學者共同編撰．內容充實．體裁新穎

第四十二期
每逢一日十六日出版
本社贈閱各項電報章程

電界之聲

為振務電報敬告辦理振務機關

楨

兩週以來，長江流域一帶，天氣放晴，各埠水位，均告減退，被災之域，自可着手振濟，防汛之區，已過嚴重時期，鄉村雖已破壞，都市尚能保全，雖曰天意可迴，究係人事得力。然以災區之廣，幾被大江南北，受災之衆，不下數百萬戶，哀鴻遍野，待振方殷！故今後政策，治標的着重於振濟，治本的着重於疏濟，傳遞此項政策之消息，固有賴於電信者矣。

交通部為扶助振務起見，曾規定振務電報一種，免費傳遞。此項電報之定義，歸納於振務電報規則之內，凡有權發寄之機關，為國民政府或各省政府核准之中國及外國振務團體，因辦理臨時或特別急振者。對於含有永久性質之尋常振務，或地方慈善團體及私人振濟所發之電報，均不能適用。

振務機關欲務寄此項電報，必須注意下列各點：（甲）請領執照時，應先向交通部呈明下列各款：㈠振務團體之名稱及其住址，㈡代表人之姓名及職業，㈢呈准立案之機關及立案之年月日，㈣辦振之目的及其辦法，㈤辦振期限之約計，㈥被災地點及其區域，㈦災區之情況，㈧發寄電報之地名，㈨請領執照之數目。經交通部核准後，始得領給執照。（乙）執照有效期間，由交通部核定之，自核准給照之日起，以三個月或六個月為限。如因災情重大，必須展期者，應呈經交通部核准另發執照。但此項展期，至多不得逾六個月，如振務業已辦竣，無論執照已否滿期，應即呈部註銷。（丙）振務電報之電文，限於下列各項緊急事務，不得夾雜他事：㈠關於報告災區危急情形事項，㈡關係採辦振務急需各物及其轉運事項，㈢關於籌捐及催撥振款事項，㈣關於振務上其他緊急事項，電文並應力求簡短，限用中文或英文明語。中文每電不得逾百字，英文每電不得逾五十字。

以上係振務電報規則內容之大致也。查各國振務電報，無免費轉遞情事，與普通商報同等遇待，故亦無振務電報條文之限制。我國天災流行，年須振濟，是以須行振務電報規則，以資遵行。其目的一則使發寄此項電報之機關，不致濫發，而得傳遞上之效率，一則使傳遞此項電報之線路，不致擁擠，而增加報務上之困難。希望振務機關，嚴守範圍，發寄振務電報，各電局自願樂於接收，決無拒絕之理。若不顧一切，濫予發寄，超過各局線路上之容量，使之無法傳遞，恐亦難於維持此項規則之實行矣。

水災聲中之電信交通

清華

近兩月來，長江及黃河流域各省，洪水氾濫，低窪縣市，淪為澤國，為害之烈，可稱空[illegible]民之生命財產受犧牲者，以千萬計，是誠我中華民族之大不幸也！

水災聲中，國營事業之受影響最鉅者，厥為電信交通，蓋我國電信交通之設備，在內地各省以陸綫為多，無綫電次之。此次沿長江及黃河各省被災各縣市之電報局所，或被冲毀，或將桿綫冲斷，或桿浸水中，漏電甚重，不能通報，使國內電信交通大受威脅，幸賴交通當局盡力維護，善為調度，各地通信交通，始得維持不斷，或阻斷未久而即告恢復，爰將經過情形探述於次：

此次交部對於被水冲毀之電報桿綫，應付辦法計有四端：㈠為派工搶修，凡電桿因大風雨或水流而折斷者，均立派大批綫工前往冒險搶修，雖在浸水之處，亦必設法豎桿，俾可恢復通報。㈡為綫道建築臨時綫接通，以維通信，如湖北漢陽及沙市附近水勢甚大，原有桿綫幾全浸水中，修復無期，而川鄂電信交通異常重要，乃不得不設法繞去被災區域，建設臨時電報綫，以便接通原有電綫恢復通報。㈢為調度綫路以維通報，如滬漢及京漢電報直達綫路，均會數次被水阻斷，乃設法利用南京．徐州．鄭州．以至漢口之電綫，使滬漢京漢，仍可維持通報，不因原路阻斷而停止工作，此為最經濟而有效之方法。㈣為增加無綫電報機及工作時間，如滬漢電路一度因鄂漢間電綫同時被水冲毀，以致有綫電無路可走，乃不得不增加無綫電機，滬漢晝夜雙機工作，俾免報務積壓。其餘各地因水災而不能維持有綫電通信者，亦增加每日工作時間，以疏報務。此外如漢渝陸綫，在沙市宜昌間阻斷，一時無修復之望，除漢渝無綫電雙機通報外，復令南京與萬縣電臺專機日夜通報，將長江下游各處與川省往來電報分一部分由京萬路傳遞，萬縣以西，則仍利用陸綫傳遞，（因漢渝無綫電路雙機尚不能應付巨量報務）如此南京至重慶電報，雖因京漢及漢渝兩幹綫阻斷，仍可有兩路傳遞，一經京漢及漢渝無綫電路，一經京萬無綫電路及萬渝陸綫，報務庶不致受重大之稽延。

此次交部悉全力維持災區之電信交通，其意義殊為重大，受其益者，不僅在防汛與救災通信上之便利，即商民因水災而停滯停運貨物之電報，以及慰問與報告災情之通信，均得藉以迅速傳遞，不致感受無法通信之苦，亦受益之一端也。尤有進者，邇來川省剿匪軍事正在吃緊之際，中央與軍事當局之通訊，至為重要，在此水災聲中，電信交通能勉為維持，不致妨礙剿匪軍事之進展，此則尤堪告慰者矣。

電信特刊彙刊第一集出版啓事

本刊自二十二年十一月發行以來，多承社會人士贊許，來函索閱，日必數起。惟本刊單張出版，每期均經分發全國各電局轉贈各界，易於散佚，迭承讀者函請發行單行本，以便保存。茲為答謝讀者盛意起見，特將本刊第一期起至二十五期止（即自二十二年十一月起至二十三年十一月止）之各期文字，加以整理，分類編成單行本，名曰「電信特刊彙刊第一集」，取材謹嚴，印刷精美，每本僅收回紙料費大洋二角，（郵票代用另加寄費二分半）購者請向南京中山北路七六九號電信特刊社接洽可也。

談談「專送電報」

中明

……請收發報人注意……

發報人所發電報，如所發的地方，雖設有電局或電台，而距離收報人所在地途程遙遠時，則此項電報，須由收報局雇用專差送達收報人，這種電報，就是專送電報。此項電報註有「專送」或「Express」字樣之納費標識，收報局於投送時，照例須按交通部所訂送報專力章程，向收報人收取專力費。如發報人願預為收報人繳付專力費者，可以（專付……或XP……）為納費標識，括弧內所繕虛點係代表國內電報之銀元或國際電報之法郎數目。至於專力費之徵收，其規定有如下述：

凡收報人住址與電局或電台（以下簡稱局台）在同一城市之內者，不收專力費。如不在同一城市之內，而距離局台五里以內者，不收專力費。五里以外至十里，收銀一角五分。十里以外至五十里，每多十里加收銀一角五分。五十里以外，每多十里加收銀二角。例如六十里，應收銀九角五分，餘類推。十里以外，其零數不及十里者，亦按十里計算。上述收取專力費數目之規定，一方為使局台有所依據，一方為使收報人便於查考。至於投送專送電報局台所以欲向收報人收取專力費的緣故，甚為簡單，因為局台報差之雇用，皆有定額，其主要任務為投送一般電報，工作已够繁忙，如果這種專送電報，也由電局報差投送，勢必因路途遙遠往返費時之故，而躭誤其他電報，又如果這筆專力費由局台担負，則又因電費往往較專力費為小，電局賠貼甚多，甚不合理。因此之故，專送電報的專力費，必須由收報或發報人付給，國際電報業務規則內業經規定。

至於局台在專送電報上所能給予公衆的便利，就是規定專力費用，防止專差額外需索，致收報人增加負担。並規定凡投送同一收報人之專送電報，如在同一時間一次投送者，不論若干封，均作一次計費。交通部有見及此特製專送電報封並專力費收據各一種，凡局台投送專送電報時，必須應用此特種電報封及專力費數目填入專力費收據，交由專差帶交收報人收執，作為憑證。如果此項電封及收據遇用罄或尚未發到時，則可改用尋常電報封投送，惟局台須另行開具正式專力費收據，以昭慎重。

最後，吾們竭誠希望收報人收取專力費時，務須注意下列四點：

㈠必須向專差索取專力費收據，然後付給專力費；

㈡來電電底有無（XP……）字樣；

㈢所開專力費收據，是否與規定數目及路程相符；

㈣所開專力費收據，是否蓋有局台戳記，並由經手人簽名或蓋章。

收報人對於此項收據，如發生疑義時，儘可詳敘原委，連同收據，逕寄南京交通部電政司，請求查核。電政司接到此項請求函件，定會嚴密查核辦理，給予一個滿意的答復。

交通部取締私設電台之意義

肆

邇來各大日報，常有「交通部懸賞告密私設電台」之廣告，映觸於吾人之眼簾，究竟私設電台之性質何若？取締之原因何在？一般讀者似尚未作深切之注意，無正確之認識。記者不敏，願藉本刊之篇幅，一為申論之。

夫電信交通，為一國神經之所繫，非有統制之管理，難收指臂之功效。故國民政府公佈之電信條例，對於公私團體或個人設置之電信設備，規定須經交通部或其委託機關之核准。並於必要時，得派員檢查電信或出價收用之。蓋非如此，難免有不法之徒，假借電信設備為圖謀不軌之工具，而貽國家社會莫大之隱憂。交通部為遵行國家法令，維持公衆安寧起見，自不得不對於非法之私設電台，加以嚴密之取締，藉維電信管理之完整。此其一。

考無綫電傳力傳遞，乃藉電波振盪之作用。而接收方面與發射方面，又須有和諧之振盪週率，始能收聽清晰。故各台週率，必須高低不一，方可避免干擾，否則雜聲紛亂，必致無法工作。是以空間秩序之維持為無綫電信必要之條件。最近交部因本埠民營廣播電台設置過多，所有週率，已支配無餘，故已公告停發設台許可證，即其一例。彼祇知營私不願公益之私設電台者，既不受交部之監督，其發射之週率，自無法加以規定，空間之干擾，必致愈增嚴重，交部為維持無綫電通信效率起見，對於不顧大體之私設電台，必須加以嚴厲之制裁，自不待言。此其二。

按一般私設電台，除圖謀不軌，另有法律制裁姑置不論外，大都私自通信兜攬商報，並竊聽公家電台電報，藉以牟利。此種非法行為，不特電局方面，蒙其損失。金融界新聞界方面，亦必感受嚴重之威脅。按照刑法「電氣以物論」，此類私設電台者，即構成盜竊侵佔之罪。上年天津永立永增合兩銀號私設電台一案，天津檢察處即以盜竊罪提起公訴。有關係各界，亟應共同檢舉，務使不法之徒，譏行剷除。固不僅交部方面之取締而已也。此其三。

吾人嘗觀世界先進各國，不論其政體何若，政府所頒之法令與政策，必得人民之忠誠合作，實施無阻。故政府得發揮其權能，為人民謀福利。彼私設電台者，其營私，盜竊，不法之罪惡，既如上述。吾信國人必能擁護交通部此種取締之政策，共謀實施制裁之方而國人對於公家服務之興趣與努力，亦將於此[illegible]

試述國內華文密語新聞電報暫行辦法

儒浩

——今日起實行，請新聞界注意！——

近月以來，各地新聞機關或其訪員，以所發新聞電報之經由無綫電路傳遞者，每被他報竊聽登載，權利多所損失，籲請交通當局設法取締。交部據請，即通令各局台一體嚴密注意，當地新聞機關如有偷抄新聞刊載情事，應依法處理；並規定凡有有綫電路可通之處，其新聞電報應儘量交由有綫電路傳遞；更頒行國內密語新聞電報暫行辦法，俾可用密語拍發，使他人無法了解其文義。此外並擬擇定重要無綫電收發報機，改裝高速度自動無綫電收發報機，使收發電符速率非常提高，外人根本無術竊聽。（按國際電台所用收發報機，均係高速度自動裝置，極為秘密可靠。）至前項密語新聞電報辦法，定於本日起開始施行，茲摘錄其內容大要於次，以供新聞界之參考：

㈠密語新聞電報以交由北平，南京，上海，漢口，長沙，天津，濟南，南昌，福州，廣州，廈門，青島，烟台，成都，巴縣，貴陽，昆明，長安，張家口，蘭州電報局國內無綫電路傳遞者為限。其辦法除本辦法特別規定者外，其餘一律遵照部訂新聞電報章程辦理。

㈡凡新聞報館，期刊報館，或新聞經理處，或其記者，（下文簡稱新聞機關或其記者）如欲發寄密語新聞電，應遵照新聞電報章程第二條之規定，填具願書，連同密語電本一份，由收電新聞機關與當地電報局接洽，轉呈交通部電政司核辦。一經核准發給執照後，該新聞機關應再備具同樣密電本。分別寄交或送交收報及發報電局各一份備查，始准發寄該項電報。該項密電本，如使用日久，或有其他事故，要求更換時，應由原新聞機關或其記者，備具同樣密電本，分別寄交收發報局存查，並呈報交通部電政司備案。

㈢密語新聞電電文除用密語書寫外，並應將原文按字開列於電碼之旁，以明語一字為限，按照明語新聞電報價目同樣收費。

㈣密語新聞電之收電機關名稱及地址，除已掛號者外，須用明語書寫。收報人姓名住址之前，並應加註Copress字樣之納費標識，作一字計費。

㈤密語新聞電碼如經查明與繳存之密電本不符，或有不合情事時，收發報局應予扣留，並呈報交通部電政司取銷其拍發新聞電報憑照。

按十八年六月間，交通部訂有無綫電台傳遞密語新聞電報暫行規則之公布，內容與現行辦法，無甚出入。第以公布之後，新聞界利用之者。甚屬寥寥，遂於二十二年八月間將該規則明令廢止。不謂時隔兩稔，而新聞界所發國內無綫電新聞電報時以被竊聞，足證密語新聞電報辦法，確為新聞業所需要，而當初新聞界之不知利用為失計矣。深望新聞界諸君子今後儘量援用此續密安善之密語新聞電辦法，以保全本身之利益也！

新訂納費公電收費辦法之便點

葆貞

收發報人對於所收或所發電報之任何部份，如有必須查問，或更正補充，或註銷原電者，照章均可要求電局拍發納費公電。但收發報人往往因未知利用，或自行電請更正補充原電之任何部份或聲明註銷原電者，以致損失電費，竟向電局交涉退還原電，或所發查問電報之報費。在電局方面，根據定章，對於此項事件，並無退回報費之義務。然在收發報人方面，以為電局服務不週到，不能給予公衆充分便利，因此不免發生種種誤會。最近交通部重訂劃一納費公電收費辦法一種，定自二十四年八月一日起實行。爰將此項辦法之優點，詳為申述，俾公衆對於拍發納費公電辦法，可以深切明瞭盡量利用。

㈠收報人對於所收來電之任何部份，（包括住址，電文，署名等項）發生疑義，認為傳遞有誤，可將來電持往電局要求拍發納費公電，向原發報局或轉向發報人查復者，除原電電文係由發報人自行誤書或誤譯者，應由發報人逕自拍發納費公電更正，按更正之字按字付費外，所有往來公電，均免收費。此項免費查問來電電文疑字辦法實行以來，各界稱便。

㈡收報人如因來電並無發報人署名，未知係何人所發，或因未悉發報人現在住址，無法拍發回電者，均可要求電局代為拍發納費公電，向發報局查詢。此項發出之公電，免予計費，祇須由請求人預付六字之回電報費。（原電如係國內華文或洋文電報，不論屬於何種報類，或電文，其回電報費概按國內華文明語，或洋文商電價目計費。如係國際電報，不論屬於何種報類或電文，其回電報費，概照國際商電全價計費。但請求人如不欲由發報局電復，僅須用郵函答復者，國內祇須付掛號信之郵資，國外祇須付掛號郵資八十生丁）。此項納費公電，向例應由請求人按字納費，自新訂辦法實行以後，請求人可省一筆去電報費矣。

㈢發報人所發電報，如經收報局來電通知因收報人姓名住址欠詳或有錯誤，以致無法投送。發報人可立即要求電局代為拍發納費公電，通知收報局，將原電之收報人姓名住址補充或更正後，再行照送。所有補充或更正之字，係按字計費。例如補充收報人住址五字，祇收五字之報費。更正收報人姓名或住址一字，祇收一字之報費。此項公電，如照舊章，須由發報人按全電所含字數納費，自新訂辦法施行後，發報人亦可減省一部份報費也。

國際無綫電話之發展

光

本篇所述，僅及以英京倫敦為中心之無綫電話網，其他各國，概無與焉。

國際間長途無綫電話之發軔，遠在西歷一九二三年，當時英國郵局與美國電報電話公司合作研究，擬在大西洋兩岸建設無綫電話業務，斯時對於短波之傳播特性，尚未闡明，故決用長波通訊。

此項計劃決定後，雙方即在此綫路內，從事觀測電波傳播特性，究屬如何，藉以決定適用之波長，及發射機之電力，務使於終年內，無論時季晝夜，均可暢通無阻。觀測結果，認為以二百兆羅華特電力之發射機，採用單邊波帶無波方式，Single Side band Suppressed Carrier System，而收話方面，復採用定向天綫，則商用業務，定可實現。於是英美兩方，努力進行，以期早觀厥成，藉利商業。英國方面，發話台裝設於路倍，（Rugby）而收話台初設於勞頓，（Wroughton）後遷至克白法，（Cupar Efei）控制機件則均裝在倫敦之國際交換所。美國方面，發話台裝於洛磯坡，（Rocky poin. long Island）收話台裝在好頓，（Houlton Maine）控制機件則裝於紐約交換所。一九二七年一月，倫敦紐約間，正式開放商用無綫電話，從此兩地居民，在普通電話機上，便可互相談話，其便利可知矣。

英美無綫電話開放未久，成績非常圓滿，綫路即向兩端擴充，英端擴充至英國全部及歐洲大陸，美國則接連加拿大墨西哥古巴等國。因此業務驟增，原有長波綫路，覺告不敷應用。當此之時，短波無綫電發展極速，其適用於長途通訊，已屬極明顯之事實，英美兩國，因即於大西洋兩岸，進行短波無綫電話試驗，以期得一適當短波無綫電話之設備。

一九二八年六月及十二月，短波無綫電話試驗，已告成功，商用綫路，即行正式開放通話，翌年六月及十二月，復添設短波電話綫路二個，以應商業上之需要。

一九三零年二月，英國與船舶間之無綫電話業務正式開放。四月與南美洲亦開始通話。

一九三二年至三三年間，英國與南非洲加拿大埃及印度等處，先後開放無綫電話業務。今春三月，倫敦東京間，亦告正式通話。

觀夫上述無綫電話發展情形，可知倫敦已成為世界無綫電話網中心之一，其原有收話台，自屬不敷應用，遂於一九三零年遷至白特克，（Baldock）新台占地九百英畝，定向天綫，數逾三十，規模之大，可見一般。

倫敦除為世界無綫電網之中心外，復有水綫接連歐洲各大都會，於是世界各大都會間，凡與倫敦互通電話者，不論無綫水綫，均可由倫敦轉接通話，世界電話交通，更形利便。

無綫電話技術上之困難，經數年來歐美各國製造家之努力，均告解決。現以無綫電通話者，其清晰程度，與城市電話，毫無分別。

水綫電話，因加負荷（Loading）之困難，僅適合於較短距離通話之用，已屬公認之事實。故無綫電實為長途電話（在數千英里以上者）之專用品。其成本既輕，通話又復清晰，前途發展，未可限量也。

我國無綫電事業之發展，雖較歐美為遲，然與歐美各國通話事宜，經交部當局積極籌備，不久即可見諸事實。國際通訊發達可預卜也。

交通部電政司二十二年度統收統支報告

雲

過去一年，交通部電政司整頓各項業務，力求電信事業商業化，對於財務方面之整理，如改良收支辦法，清還內外債款，報費存欵給息（即報費保證金辦法）等等，亦經一一見諸實施，其中以實行統收統支一項，辦理尤著成效，茲將經過情形，及一年來收支報告略述於後：

統收統支辦法，係於上年七月一日起實行，由交通部電政司與郵政儲金匯業總局簽訂代理收付合同，及代收報話費辦法各一種，所有部轄一二等以上電報電話局及無綫電台，共計八十餘處報話費收入，統應逐日解繳當地郵政儲匯局暫解上海儲匯總局，收入電政司統字戶，各該局台按月經常開支，核實造具請欵書，呈送電政司詳加查核後，通知儲匯總局轉飭各地儲匯局如期發放。儲匯總局收到各地匯來報話費，每日填造報告單，並於月終彙造收支總結單，寄交電政司，俾與各局台報告互相核對，隨時登帳。稽核方法，至為嚴密，從前浮支濫報，挪用虧欠之弊，幾已全部廓清，此為電司方面最顯著之利益。至郵局方面運用此項存欵，以作各種報資，所獲利益，當亦可觀。該項辦法實行以來，雙方經辦人員，均能精誠合作，應付一切難題，合同期限，原定試辦六個月，上年十二月底試辦期滿，經雙方同意，展期六個月，本年六月底又屆期滿，復經商定展期一年。

自上年七月份起，至本年六月底止，總計收入八百十三萬四千餘元，支出約九百三十五萬五千元，收支兩抵實在不敷一百二十二萬元，每月平均不敷十萬元，此項不敷之欵，即照合同規定向儲匯總局暫行透支，所有透支本息均經隨時付清。茲將全年收支細數開列於下。

年月份	收入	支出	盈餘	不敷
二十三年七月份	四三三·九六八·四六元	六三二·一六五·八八元		一九八·一九七·四二元
八月份	八三六·六三四·一三元	六九〇·一二六·四五元	一四六·五〇七·六八元	
九月份	六二一·〇四一·八三元	六七九·三六二·五九元		五八·三二〇·七六元
十月份	七五五·八九九·三三元	七五四·八八〇·六三元	一·〇一八·七〇元	
十一月份	七〇三·五七四·〇八元	七五七·三二九·三七元		五三·七五五·二九元
十二月份	六九三·三六六·四九元	七七六·三三三·四三元		八二·九六六·九四元
二十四年一月份	七五三·六二三·五五元	八九二·〇〇七·六七元		一三八·三八四·一二元
二月份	六三五·四四八·六一元	八九八·九六六·五七元		二六三·五一七·九六元
三月份	六六一·三七四·〇四元	八〇九·九三三·八五元		一四八·五五九·八一元
四月份	七一〇·一八六·九〇元	八四三·九八九·〇三元		一三三·八〇二·一三元
五月份	七〇八·三三六·七五元	八〇六·二七三·〇六元		九八·〇四六·三四元
六月份	六五三·九八〇·三一元	八三一·八三三·六九元		一六八·八四三·四八元
共計	八·一三四·一四四·三五元	九·三五六·九五五·三三元	一四七·五二六·三八元	一·三六八·三三七·一五元

答鎮江康君鼎基問

仲賢

頃承 台端惠函，垂詢關於電話號碼代替收報人住址計費辦法各節，謹擇要答復如次：

答㈠凡用電話號碼代替收報人住址之電報，例如：「北平話東二一零五王誠」或「上海話租界九四零一三涂筱集」作四字計費。但如須由收報局用電話傳送於收報人者，應由發報人於納費標識欄內，加註「話傳」或（TF）字樣標識，連同電話號碼作為一字，其書寫格式如下：「TF話租界八一二三三三上海高秉鈞」。作五字計費。依據上述舉例，凡用電話號碼代替收報人住址，而由收報局用當地電話局號碼查明收報人住址轉交報差投送者，連同收報地名及收報人姓名共作四字計費。如須由收報局用電話傳送於收報人者，則另加「話傳」或（TF）字樣納費標識，連同電話號碼，收報地名及收報人姓名等項共作五字計費。至代替收報人住址之電話號碼，在洋文電報內，可作一字計算。但收報人名及收報地名，均須另行按字計費。例如 TF Settlement 79542=Smith Shanghai應按三字計費。

答㈡查電話號碼代替收報人住址辦法第五條條文稍嫌含糊，已由電政司於二十三年九月[illegible]日通電各局飭知，「凡照電話號碼代替收報人住址辦法第四條甲項第一例格式書寫之收報地名及收報人住址姓名，即「北平話東二一零五王誠」，應作四字計費。第二例仍作五字計費。」各電局自經上項通電明白解釋後，當可不至再有誤會矣。上述舉例之書寫格式，雖有不同，然其區別甚為[illegible]

申報本埠增刊

中華民國貳拾肆年捌月壹日星期肆

（不另取資）

正廣和美國鮮橘水

大贈品 壹打

正廣和鮮橘汁在美國暢銷已逾三十年。素負盛名。係用眞正著名舊金山花旗蜜橘之鮮汁製成。此項橘汁運來中國。由遠東最大最新汽水廠。經過三次蒸溜後裝瓶發售。故極衛生可靠。本公司前爲優待顧客起見。舉行空前大贈送四天。深荷　各界仕女一致讚爲千載良機。除爭相採購外。咸紛紛來函要求展期。本公司爲答謝　各界愛護盛意起見。不惜鉅大犧牲。特再舉行大贈送五天。

自八月一日起至八月五日止。多購多贈。務請注意。

正廣和鮮橘汁　每打定價洋壹元叁角（押瓶每打洋九角六分）

每購三打奉送一打（如購一打。贈送四瓶。）大贈品自八月一日起至八月五日止。請勿錯過機會。（外埠恕不照贈）

大贈品

本埠各經售處各分銷處各洋酒食物店及各大商店均有出售並一律贈送

註冊商標　認明瓶上之

註冊商標

TRADE MARK

分經理

裕順洽永

昌和祥泰

興成

北河南路天潼路五百五十號　電話四一五八三

跑馬廳路一百六十三號　電話九四七〇

小花園浙江路二百三十六號　電話九二二〇

福州路平望街榮陽里四十三號　電話九二六五七〇

ORANGE SQUASH MADE WITH FRESH CALIFORNIAN ORANGES

正廣和美國鮮橘水

THE AQUARIUS COMPANY

AQUARIUS FRUIT SQUASH

TRADE MARK

萬國殯儀館

電話 34220 34229

本館設備　力求改良

偉大禮堂　供客應用

中西壽器　價格相宜

何種宗教　何種儀式

均皆熟悉　厚薄聽便

遇喪惠顧　保證滿意

華經理朱益之啟

電話三六〇四三

兒童教育小說

小男兒

美國奧爾珂德著

鄭曉滄先生譯

今日起在本報發表

兒童不可不看

家長不可不看

本書原文爲美國露意莎——奧爾珂德所作。（Alcott Louisa May）爲兒童教育小說巨篇。文辭佳妙。意境優美。運淋漓之文筆。寫緊張之情緒。繼「小婦人」「好妻子」後之不朽名著。今仍由浙大教育學院院長鄭曉滄先生譯成中文。筆力傳神阿堵。不失本來面目。現定八月一日起。在本報教育新聞欄內發表。爲本報對於今年兒童年之又一大貢獻。尙希閱報諸君注意焉。

新新

夏季大減價　發票作鈔票用

贈品處設在三樓

綢緞部：大批喬其紗一折至二折

洋什部：新式府綢西裝襯衫　特價每件一元；新式童裝蔴紗衫褲　每套五角；什色軟毛巾　特廉每打六角

內衣部：游泳衣非常便宜

罐頭部：二號黑貓牌奶油鷄蛋捲一元三聽；一磅裝馬寶山不的波餅乾二聽九角；一磅裝茄汁沙甸魚特廉五聽九角半

煙草部：百枝妹妹郎達利雪茄每盒三元八；廿五木盒大號亨白雪茄每盒二元八角半　一律買一盒送一盒

冷飲部：今天特製聖代　味美價廉

鞋部：上等網線透涼男女拖鞋每雙二元；白色高跟女鞋　原價每雙十元　賤賣每雙三元五角

疋頭部：新到留通紗賤賣　每尺四角

談言

寫在兒童年開幕日

夢若

愛倫凱說：「二十世紀是兒童的世紀」。世界各文明國家，早有兒童節的規定。它們對於兒童事業，莫不加以深切的注意，使兒童在社會的懷抱下，獲得充分的幸福。就是我們落後的中國，舉行兒童年，也有四年的歷史。迨至今年，中央政府爲擴大兒童本位運動，又規定自本年八月一日起，至明年七月三十一日止，爲兒童年，從事於各種宣傳。這意義是更重大的。今天便是中國兒童年的開幕日。

中國的兒童，素來不大爲社會所重視。他們的地位，只是家庭的私產。豈知兒童乃社會國家民族的主人翁，未來社會的進展，國家的强旺，民族的興盛，都寄托在現在的兒童身上。二十世紀的社會，以兒童爲中心，這是人類最大的覺悟。

兒童年對於兒童的期望，槪括言之，不外是想使中國的兒童，他日能成爲一個健全的國民，以便爲社會國家民族謀福利。但如何才可以使兒童成爲一個健全的國民？這就要留心兒童的教養方面。我們對於每個中國兒童，應給以相當的教養，使他們的身心，都能得到自由的發展。

關於兒童的教養，這責任中國一向是放在家庭。本來家庭教養兒童，是最適宜的。但我國家庭既將兒童當作私產，因之家庭之爲父母者，每依自己的願望，任意把他們塑成一個模型。在富有家庭只能養成一些驕奢惰逸的兒童，普遍家庭則不過製造一批無知無識的子女。這於社會都是不利的。

故今後的兒童，應從家庭解放出來，使他們由家庭私產，變成爲社會分子。兒童年的實現，首先要提高兒童的地位和權利。然後由社會以最善的方法，致之養之，使他們成爲一個知慧充實，生機活潑，精神飽滿，體格强壯，思想豐富，品行純正的健全國民。

但我這樣主張，並不是說，兒童的教養，應全部由社會担負，家庭可以一槪不過問。我的意思是，兒童既是社會組織的核心，則凡關於兒童的教養問題，當由社會予以指導和處理。而家庭則須改變原來的觀念，以人羣的福利爲前提，各盡其對於子女應盡的義務。

至社會要教養兒童，對於各種社會事業，如兒童公園，兒童圖書館，兒童運動場，兒童教養院，托兒所，以及兒童感化院等，都應有充分的設備。這種事業，在外國已成習見，在我國則尚未舉辦。這是我們應當注意的。

這裏有一事是必須特別提起來說的，即兒童年應是普遍的，而不是部分的。社會要教養兒童，並不限於少數特殊階級，大多數窮苦家庭的兒童，我們也不能忽略。這才是中國兒童的幸福，亦才是今年政府舉行兒童年的眞意義。

現在的中國，已陷入一個危機四伏的境地，未來的大難，或有甚於今日者。故救國的工作，成年人固不能辭其責，兒童又應奮發努力。蓋此後復興民族的重任，正待今日一般兒童來肩承。我們在這兒童年的開幕日，以此期望於我國親愛的兒童。

褪色的故事

耳禾

故事是關於枇杷，但枇杷早已過時了，且故事的發生在遼遠的十年以前，所以我想，這故事一定是褪色的。

初來上海，家裏人便要我在枇杷時節返里一次，當初我滿口答應，原意不是敷衍，我倒的的確確想返里大吃一頓枇杷的。可是到滬後，日子着實過得糊塗，看着金黃色的枇杷一簍一簍上市了，我的心着實想飛過揚子江北的枇杷院裏去。家裏人又幾次來信，說枇杷快要熟了，說枇杷已纍纍滿樹了，可是我一味懶，打不起興緻回去。

最近，炎日當空，我決意要回到鄉下去。明知此去枇杷無論如何是吃不到的了，可是使我日夜想起的還是枇杷，甚至在夢裏也會見到一顆顆的黃金色的枇杷滿掛在樹枝上：

十年以前，還是孩子時候，從枇杷的開花時起，我便天天關心着枇杷的成長。那時祖母還不曾去世，她老人家一天到晚沒有事做，像孩子樣的天天關心着枇杷。從枇杷轉黃時起，她便用全心力對討着幾棵枇杷樹了。白天，她側着門躺在一張熟到紅色的竹椅子上，終朝的瞟看着枇杷樹。晚上，連煤油燈也不點，還是側着門躺在一張熟到紅色的竹椅子上看守着枇杷樹。本來用不到看守的，只是我們這一般孩子太撒野了，靑枇杷尙還要吃，黃枇杷當然要出險了。於是祖母只有看守，於必要時用她唯一的武器——一支手杖來敲打偸枇杷的孩子們。

當然我是絕端害怕的。心裏雖然想偸，可是在祖母面前我是假裝着十分馴

敬告婦女界如有月經不調　妊娠待產　赤白帶下　年久不孕　或其他病症　速到

虹口（提籃橋匯山路七六號）博濟療養院產婦科部診治

本院主任女醫師喬文彬醫學士臨診多年經驗豐富　接生及婦科均有萬靈穩之經驗　日夜駐院應診　電話五二零八九

鄭韶治療所啟事

藤井物理治療法

爲日本藤井百太郎先生依據我國固有之針灸精義，加以現代科學原理，苦心研究二十餘年，經過人體解剖之分析，各部神經之探討，以及對於各種病症之實驗，而始發明者。凡所用之科學的治療器，施於患者，無針灸之刺入肌膚之痛，而其功效實駕針灸之上。

胃腸　子宮　心臟　腎臟　失眠　中風　風濕

腹膜炎，肋膜炎，盲腸炎，中耳炎，神經痛等症，一經治療，不須服藥，無不立見奇效，以及皮膚各病，並蒙英，美，德，法，五國政府曾予以嘉奬，並特許其專利。鄭人得藤井先生之親傳，以問世之病者，知所問津焉。鄭韶謹啟

◉診所：北蘇州路二一八號三樓（即上海郵政局對面）▲電話四〇八九四●時間：每日上午九時至十二時，下午二時至五時。星期日下午停訂　診金：初診二元，復診一元，出診五元，特診臨時面訂

服，十分聽話的孩子，因此，在孩子們中，祖母特別寶貝着我，但所謂寶貝也只是口頭上說說而已，並不因此，我便可以得到黃金色的枇杷。不得已，還是出之「偷」的一道。晚上因為太疲倦了，一到牀上便沉沉地睡去，一覺醒來，萬籟俱寂，當然那還是深夜時分。於是偷偷地起來爬到枇杷樹上去，那時除了和我熟識的狗對我搖搖尾巴外，一切都是靜靜的。在星子底下不十分清楚的摘着大而黃的枇杷吃。一顆顆，一顆顆，直吃到下頷酸了纔爬下來倒在牀上，酣暢地睡去。第二天在祖母的面前我還是一個十分馴服，十分聽話的孩子。

父親和母親太勤儉了，所以出去買水菓是不允許的、正因如此，我惟有在深夜的一剎那滿足我僅有的慾望。

祖母把黃金色的枇杷摘了進去，秘藏着，連自己也不高興暢暢地吃，當然，在當時我是不瞭解這些的。等到枇杷轉色，形將枯爛了，於是用手招着我，給我五六顆，還在她已是極大的賜予了，因為她是寶貝着我的。至於別的孩子呢，連枯爛的也沒有份兒。

如今祖母已去世，故事也早已褪色，只是每年看到黃金色的枇杷時把這故事咀嚼一回罷了。假使近年來枇杷時節回去，我當然可以把枇杷吃個痛快的。但年齡一大，興緻淡了。挽不回的童心正如西去的挽不回的落日：我急着返里，祖母墳上的蔓草大概又一度青青了，不久，盛夏去，清秋到來，青青的蔓草又該枯黃的吧。

趕賭

丁蔚南

拐一個彎，深長的巷，給丟在屁股後啦。步伐給拖長着自己的影子，漫黑的廣場，兜上了眼膜，老遠的林子裏，有狗嗥嗥的在叫。

亮通通的光，在那邊鎮上照着。

到那邊還有二三里路呢！

「老三，帶起點腳，不早了吶，也許倒了幾攤了，」我們也得沾沾呢」！喊瘋的老三的那個人，一口子的酒氣，顛顛瘋瘋的，揚了揚手，雖然是天黑，看不見他這真的臉孔，可是影子的輪廓，是看得見的。腳下踢着一顆石子，谷的一聲，他踏了一下，像有點微微的痛。

「嘿，酒鬼，昨夜黃老大的一寶青龍，真夠我算準了，的確是有「路」的，一寶就給我打翻了攤，真夠本領兒，你如果不是跟我，進會輸錢的」。老三的喉嚨。在黑影裏看得見他在惹火的指。

「別吹牛了，計得準嗎？那你不發了財，為什麼老婆還要罵你死猪呢」？老三背後的黑影子插嘴，糊糊地，好像他的頭偏了幾偏，又好像帶着(?)的號式，攤攤手。

怎麼計不準呢？你這飯桶，老子在外面打流，比你們資格老吶。……老婆罵，嘿，她敢」。

「別嚕老了，我們都看得見」！

「酒鬼倒是怕老婆的」，老三打趣着，「今夜他偷偷地吸了些酒，我打從他門過，他偷偷地送眼色，自然老婆是在傍邊吃飯，然而我是曉得的，當然，他是叫我等他啦，酒鬼：是不是」？他把頭搖轉後頭來，他是打先鋒的。

「可不是嗎？昨夜真吵死啦，幸喜他還沒有輸錢，拿得出來給她看，才算了事吶，真管得緊，的確是個老婆「娘」，哈哈，酒鬼」！

酒鬼不肯響了，歪着頭，走着。

的鑼鼓聲，是敲進了他們的耳朵了。星子躲在老高的天空裏眯着眼睛，月亮給地球瞧着，還沒有滾出來。

大踏步的晃過去，黑暗是給阻在光芒的刺圈外。康王廟的門前，許多的小販，在地下擺着攤子，一地的瓜子殼，和悶人頭昏的油煎氣味。嗽不出的面孔，老的，少的，男的，女的，都一齊朝着台上開，把屁股供向着殿上的菩薩。

三個人頭給夾在一家設着賭攤的人聲裏，挺亮的煤汽燈，高懸在頭上，照得出地下落着的針子。骰子在寶盒裏，叮嚀叮嚀的跳着，給一聲「青龍」或者「老虎」，壓的人的面孔上，有的通紅，有的慘白。

像泡沫漲進了大海中一樣，找不出他們的影子，一切都在呼盧喝雉的聲中

竹嗡嗡（上）

天鵠

回家幾天之後的一天下午，搖着芭蕉扇在一顆大槐樹下納涼，忽見我的四弟在刷布場上，箍着膀子，怪起勁的抖着竹嗡嗡玩。

「嗡嗡……」不絕的聲響，漸漸地破裂了這草地上靜寂的空氣，在四弟的身後，有許多孩子用豔羨的神氣看着那似乎是一件怪東西的竹嗡嗡。

四弟是怎樣的驕傲，他在停止抖嗡之後，同伴們用諂媚的神氣圍着他，和他講話，他用着一種高壓式的語氣告訴他同伴以這個竹嗡嗡的來歷。

的確，在我們村上，這竹嗡嗡還是件不常見的物事，四弟這一個是從聖堂頭老坤和的茶館店裏買來的。不知怎樣，老坤和這一回也異想天開，會從城裏催了這一項貨物來；昨天我帶四弟到茶館裏去，偶然看見了便買了個給他。

四弟似乎玩疲了，他將二根竹棒和一個竹槓，用抽的綫紮成球形，捧在頭上，神氣怪驕傲的，在同伴豔羨的視綫中他到屋子裏去了。

情形使我看了似乎很有些反感，我見了四弟便對他說，「你有了個竹嗡嗡就顯寶似的在人面前驕傲，你有，人家沒有，留心引起人家的不樂意，他們會不和你玩呢！」

「他們沒有，都眼熱我，尤其是小火根……」四弟頭轉側得很快，他像知他像知道說滿話要受我的訓責，便用溫柔的笑意，結束他想說而不會說出的話。

又是隔了二天的一個午後，我正坐在西街下讀書，忽地空氣裏傳來大陣的嗡嗡聲，孩子們的喧鬧，擾亂了我的神情，便信步走到場，只見村裏常聚在一起的八九個小孩，都拿了竹嗡嗡，在縱情抽綫玩的怪有味，四弟也在裏面，跳躍得最忙，但離他們一箭的十來步外，站着一個很醜陋的小孩，嚼着大拇指，看着熱鬧的一羣痴笑，他那吊着左眼的小臉，我一看就認得他，他就是小火，一村裏挑鹹湯炳生的兒子。（未完）

永安 先施 新新 麗華 新華 福安

聯合舉行夏季犧牲

中國啤酒

最近新貨完全德國口味

大減價再大贈品

購額不限　送完不取　外埠不在此例

大瓶每箱四打裝祇售洋十七元贈三十塊裝公司本牌肥皂兩木箱或加重軟質西湖毛巾十六條價值二元

大瓶每打祇售洋四元二角五分贈西湖毛巾四條價值五角

小瓶每打祇售洋二元九角二分贈西湖毛巾二條

如退空箱空瓶至霞飛路四七一號樣子間還洋二元正

贈送五萬元

特別犧牲大減價

愛慕生五燈收音機　減售每具七十五元

史德華六燈收音機　售價格外克己

凡持發票至邁爾西愛路三十號美國無線電公司可換第十三期航空獎券二條　開獎期近機會勿失

式樣摩登　用電特省

售價克己　人人必備

史德華無線電公司　上海湖北路一六二號　電話九五一九三號

總經理美國無線電公司　邁爾西愛路三十號　電話七四四九四號

港粵滬華美電器行 南京路　大中華電器行 南京路　大中華電器分行 [illegible]路　水生無線電行 南京路　富星無線電行 四馬路　福來德電器行 湖北路　明達電器行 湖北路　富華無線電行 北京路　及各大電器行無線電行均有出售

特別節目

中西（一〇四〇）

九時至九時半　上海貧兒院樂隊奏樂
九時半至十時半　市立萬竹小學校歌唱
十時半至十一時半　市立松雪小學校歌唱
十一時半至十二時　市立倉基小學校歌唱
零時至一時　中國兒童文化學會
一時至一時半　市立和安小學校播送
一時卅分至二時　市立豐塬小學校播送
二時至三時　市立比德小學校播送
三時至四時　市立旦華小學校播送
四時至五時　市立務本附屬小學校播送
五時至六時　市立西成小學校播送
六時至六時卅分　市立尚文小學校播送
六時卅分至七時　顧文宗先生配音故事
七時至八時　申曲歌劇研究會改良申曲
八時至九時　蘇灘研究會改良蘇灘
九時至十時　話劇研究會話劇
十時至十一時　光裕社彈詞評話研究會彈詞

國語會教授蘇音

佛音（九八〇）下午二時一刻至三時　㈠奏樂㈡開幕詞㈢口琴獨奏㈣報告㈤奏樂㈥演說㈦唱歌（咕咕咁）㈧蘇州山歌（喜鵲叫）㈨講故事（張阿毛）㈩奏樂

明月社

中華（一一四〇）下午七時一刻至九時　Toxcador SongMaschifrom Carmen（前奏）明月之光（白紅女士）鳳陽花歌（黎明健）吹泡泡（胡秋平）赴沙塲（白虹黎明健等合唱）專上操塲（全體合唱）父歸（白虹）勇健的青年（黎明健）蜜月（張靜女士）精忠報國（白虹林琳郎胡秋平）自殺尚未成功（林琳郎）蛾眉月（張靜）銀漢雙星（白虹譚光反）愉快快馬（黎明健）船家曲（白虹）小東西（張靜女士）花生米（白虹）

星星歌唱社白燕

平劇會唱

東方（一〇二〇）下午八時半　王兆文先生（薛平貴）朱耀庭先生（王寶川）（武家坡）馬素貞女士（陳宮）（捉放）徐小姐（賀后）（罵殿）馬雲鳳女士（王桂英）（寶蓮燈）徐天生先生（張飛）應織揚先生（趙雲）翁梅倩女士（劉備）李昌鑑（周瑜）方錦生先生（諸葛亮）（全本黃鶴樓）李麗女士（蘇三）李昌鑑先生（崇公道）（女起解）倪紅玉女士（四郎）徐小姐（宮主）（四郎探母）

稚鳴社

交通（一三〇〇）十時半至十一時半　勇士凱歌（陳萍）特別快車（瑞玲）妹妹我愛你（梁瑟）關外高歌（陳萍）賣花詞（莉玲）蘇武牧羊（梁瑟）最後的一吻（瑞玲）小蝴蝶慢飛（埃娜）小姐我愛你的一切（靈茵）瑪琍若是你願意（陳萍）

夜鶯藝社

歌唱

中華（一一四〇）下午四時一刻至五時　夜鶯曲（前奏曲）恭賀新禧（露茜）開始一切

▲以下接第五版▼

上海搬場公司出租　運柩花車　團體客車　搬場汽車　運貨卡車　電話 30000

中報本埠分類廣告

拍賣

魯意師摩洋行　英商　創始自同治十三年　一千八百七十四年

禮拜四拍賣　住宅
准於八月一日上午十時在大西路三十九號內拍賣　地毯 台子 寫字檯 書櫥 全套沙發 衣箱 留聲機 茶几 茶架 燈 窗簾 屏風 冰箱 機器 磁器 鏡子 西門子床 廚房用具 等
美藝公司造製全套房間 單人 刀叉箱 吊窗 風扇 縫紉機 什物不計

瑞和洋行　禮拜五拍賣
准於八月二日上午九時半在廣東路一六〇號本行內拍賣　Herring-Hall-Marvin Safe Co.
銀箱　古銅香爐　油地毯　鐵器　黑皮鞋油　印刷箱　紅白油　洋松木料　浴缸 等

禮拜五拍賣
准於八月二日上午九點半在北京路本行後面樓上拍賣　舊書籍 唱片 外國木器 床 椅子 男女衣服 鏡子 等一切雜物不計　魯意師摩洋行啓

禮拜六拍賣
准於八月三日上午九點半在北京路本行前間拍賣　寫字檯 信箱 書櫥 椅子 帽架 沙發 機器腳踏車 留聲機 鏡子 唱片 屏風 冰箱 火爐 地毯 大櫥 五斗櫥 梳妝檯 西門子床 洋狗 雜物不計　魯意師摩洋行啓

飲食

請飲華德消毒牛奶　電話二〇二四一　價定每瓶九分

冰淇淋味可口滋養最富　生生牧場所出奶油製冰淇淋　當推第一，請試食之　電話通知本場，可以送到府上，或就近至下列各處，均有供給：431虹口公園　新南京路老九章綢緞莊二樓冷飲部　新開河　生生第一商店　生生牧場　電話二二〇九九，二〇四八六　均皆價廉物美竭誠歡迎

蘇州自由農場　專家管理　自由農場　牛"A"奶　杭州自由農場　金門劉家浜電話七〇七　滬西延平路六二〇號 電話三〇四〇三　岳墳東山弄電話二〇〇

可的牛奶
本公司為適應各界飲戶起見自即日起不論閘北南市均可供給如蒙定飲無任歡迎　可的牛奶公司謹啓　霞飛路一五六七號　電話七〇二二六號

徵求

徵求投資合作營業　茲有某商行出口進營業日見發達，擬擴充營業，欲徵求投資合作者，不拘股本多少，能担保獲利，如有意者請投函本埠郵政信箱二〇九八號可也　該行啓

徵買鉬砂 Molybdenum Ore　茲有出口公司欲購鉬砂，如能供給者，請將產地及成色等詳函報告本埠郵政信箱二二四〇號，以便約期面談

徵求虹橋路空地　如有出虹橋路或附近之空地在五畝以上至十畝左右者，請將詳細地圖及最低價目開明寄交本埠申報館第二百卅一號信箱收，合則函約面洽可也

中華口琴會　徵求暑期班男女新同志！　詳章備索　會址九江路明智里六號　電話九五七七　會長王慶勳　指導劉因

良機割愛　滬西某花園內設飲食部，地位幽雅，景緻清秀，現因主人另有職務，無暇兼顧，願將營業權出讓，生財存貨價廉，每日下午二時至[illegible]路接洽

醫事

上海順記釘廠結束通告　緣順記釘廠於廿一年七月間由林子衡等合股組織，嗣因各股東無意營業，議決解散，所有人欠欠人均經料理清楚，在外已無絲毫糾葛，深恐外界不明，為此登申新兩報聲明結束　林子衡具

警告大光明照相館主啓事　[illegible]　全體同人公啓

中國紅十字會總會聲明啓事　查本會在民國十八年間由李振邦君將中國銀行股票兩股向本會抵借洋一百元，計股票記名為齊資　律字第二百七十一號一股計洋一百元（息摺無）又律字第二百七十二號一股計洋一百元（附息摺）迄今多年未來取贖，特登報通知，望原主見報後即來本會清繳欠款取贖，否則將由本會備函向中國銀行辦理，特此聲明

施卓人律師代表鮑茂橋警告劉才寶緊要啓事　[illegible]

遺失

遺失聲明　今遺失東來銀行經租處第四五號押租收條一紙，計洋四十五元，除向該行掛失外，特此登報聲明作廢

遺失圖章作廢　今遺失中央信託公司乙種股票第一四一號所用印鑑圖章一顆，除向該公司聲明換用新印鑑外，特此登報聲明作廢　吳士鑑啓

遺失圖章　鄙人於本年六月十日在五路電車上遺失皮夾一只，內有象牙圖章一顆，文「槐江曹印」，此後如有發現概作廢，特此聲明　曹槐江謹啓

遺失會單　今遺失萬國儲蓄會第一期儲蓄會單二七七六號，戶名何叔常，除向該會掛失外，特再登報聲明作廢　何叔常啓

遺失圖章　[illegible]

遺失私章聲明作廢　茲遺失象牙方形「徐錦坤」陽文篆字私章一顆，嗣後倘有發現，概作無效，特此登報聲明　徐錦坤啓

遺失股票　今遺失史瑞記戶中國通商銀行股票第一四六二〇號一紙，計十股，除向該銀行掛失外，特再登報聲明，無論何人拾得作為廢紙　史田氏啓

遺失聲明　今遺失四行儲蓄會第二份半第九六七八號儲蓄證一紙，戶名馮荷瑄，除向該會掛失外，特此登報聲明作廢　馮荷瑄啓

遺失鑰匙聲明　啓者鄙人在上海浙江興業銀行租用第八三一號保管箱所執鑰匙，除向該行掛失外，特再登報聲明　王炳均啓

聲明

王士宗律師代表蔣才林君緊要啓事　[illegible]

錢正汶改組啓事　[illegible]

推受盤聲明　啓者西摩路小菜場二樓66 67 88 89號萬利香記攤[illegible]

受盤聲明　啓者武昌路四百三十七號泰記祥恒牌號[illegible]

聲明　[illegible]

聘請

招請廣告專門人材　茲有銷數極廣之雜誌，因擬擴充廣告業務，聘請專門人材，願任職者請將履歷於三日內投函本報第二百三十號信箱可也

招請國語及日文教員　[illegible]

招請糖果店副經理　茲有西菲館欲請中國副經理一位，須能英語，請投函本報信箱第二三六號可也

教育

日華夜校

本校早經市教育局登記改稱日華商業英文補習學校創辦以來已八載卒業生一百九十餘人多任商界要職本學期添聘優良教師擴充學額招收各級新生印有章程備索有志來學者報名從速 校址虹口沈家灣興路（二路六路公共汽車一路電車直達）

捷成英文打字

市教育局登記 茲為優待學者起見英文打字每月收費四元備有各種新式打字機器以最新方式於最短期間保能閉月打字並授修理之術 所址三星舞台隔壁 傳習所 招男生女生

因宜打字職業

市教育局登記 本所乃最老最大最完善首創職業飛手打字所 成績卓著有口皆碑為各打字所冠畢業後供職者甚眾 章程面取 北四川路西老靶子路五二一弄 所址 期始學 招生

個別補習

大代解析 三角幾何 代數英文

不限課本 隨到隨學 學費廉效大 章程備索

西門靜修路內口承志里 數理英文補習學校

教授跳舞

茲有年方妙齡之外國新來女士願教授跳舞有意研究者請接洽 向靜安寺路八六八號大華公寓一一九號

▲英人教授英語

英語會話，音發音辨，學就者，專科作文，時間，皆可自定，如有願意者，請駕臨靜安寺路七百四十九號（近卡德路）

營業

▲木器廉售

茲有少數柚木器全套沙發古董櫥俱全黑色發大五斗櫥大坑床大木器紅木嵌羅甸書桌柚木書桌五斗櫥小沙發等廉價出讓 呂班路巴黎新邨十五號接洽

▲紙脚出售

某西人印刷所有紙脚甚多必須每日清除有意購買者請先通函郵政信箱第七百五十號彭君以便接洽

鋼琴廉讓

名廠製造上等鋼琴優異一切完好原價千元廉讓三百廿元 法租界亞爾培路二號街內三號

Narzan俄國鑛泉水

是有益衛生之最上等飲料凡患夏令種種疾病者飲之尤為適宜 霞飛路一〇〇八號中美商店謹啓 電話七四七八八

打字機 計算機 支票機

免費試用 長年服務 免費修理

江西路一七〇號 電話一二〇〇六七

▲歡迎華賓！

按摩洗浴修理指甲由娜娜女士施術星期照常營業 威海衛路九十二號近跑馬廳

木器出售

今有法國式五斗櫥鏡門櫥小書櫥茶几椅背椅三門櫥沙法等均配裝玻璃檯面現願不限價一併出讓欲購者請至望志路北永吉里十四號竺君領看

地產

▲房產出讓

茲有道契地十二畝餘上建房屋一百四十餘幢位置熱鬧間間出租長年可收租金三萬二千餘元除開支過淨有利息一分三厘茲因押款關係急需現款願特別廉價出讓如願購者請於上午九時後親臨跑馬廳八五號旅內公會與陳君接洽恕不招待

▲地皮出售

大小地皮極合投資或發展實業之用茲有公共租界及法租界有意者請向四川路一百十號四川房子八樓七十號懋賚地產公司接洽電話一六六五〇

召頂

▲廉價召頂

古拔路一百四十八弄十五號粉飾一全新電燈電話客廳臥室俱全磁缸衛生設備一應俱全現因主人離申將全部廚房冰箱傢俱廉價召頂合意者請臨本宅面洽或電話七三七二六

▲召頂

坐落威海衛路563號五開間三樓房屋一幢建築裝修均極精緻電燈電話及新式衛生設備具全房金低廉現因遷徙在即全部傢俱精美陰紅木器有意者請至本宅面洽如需電話三三六七四 俱亦可酌量相讓

▲召頂

茲有住宅一幢地址適中交通便利學校公園距離極近環境優良裝修新式衛生設備完善租金低廉現因業主他遷願即出頂合意者請向辣斐德路二五四號接洽可也

▲吉屋召頂

茲有呂班路巴黎新邨房屋一幢廉價出頂如有意者請至辣斐德路倍遠坊四號張君接洽

召租

▲網球場出租

茲有靜安寺路哈同路口一四五六號有網球場二口如欲租者請向本館賬房處接洽或電話九三二四八號

君欲解決居住問題否？

茲有租界甚近沿寶山路寶昌路口新造三間二廂式住宅四宅市房四間廉價出售如欲購買者任憑選擇每宅地基依照分清楚各有執業憑證（該地多少）面議分期付款如有意者請駕臨接洽 市房全部地基在內作價一萬二千元 三間兩廂每宅連地基在內作價九千元

同潤莊通訊處 天津路一九五弄念一號 電話九二一七二 九二五〇七

三間二廂住宅廉價召租

茲有坐落白克路五九二弄大通里五號三間二廂房住宅一所交通便利欲租者請至河南路天津路口東萊銀行地產部接洽可也 電話一六二三〇

分租

西區愛文義路赫德路轉角大鵬坊九號樓上統廂房客堂樓後廂房出租交通甚便設備完善高尚整潔冬暖夏涼樓上有灶間自來水俱全願廉價分租合則請來試看便知

召租

地點：金神父路金谷村新式洋房

設備：屋內一切裝修精緻優美房間浴間會客間亭子間廚房等均甚寬大暢適衛生用具應有盡有

交通：二十一路公共汽車直達村前往北即霞飛路可乘電車便利異常

優點：前臨花園空氣清鮮幽雅清靜有武裝巡捕保護週密

租價：每宅六十五元 如欲租者請向管弄人領看或至法大馬路四十二號懷記經租賬房接洽

新屋召租

三底三廂石庫門一宅房屋深大交通便利 波路景行里仁記號面議電話九三一二〇

中匯福建路三馬路南首大陸旅館內西街新造三層樓芳里 欲租請至

廉價洋房召租

地點▲法租界辣斐德路六〇一弄

建築▲新式三層洋房光線適中房間寬大

設備▲裝璜精美衛生用具全備弄內用有巡捕多名日夜輪流守衛

交通▲廿一路公共汽車經過弄口

環境▲毗鄰顧家宅公園好鳥嚶鳴花香芬芳

租價▲每宅租金六十五元不收小費

經租處 法租界公館馬路四十二號朱惕齋律師經租部 電話八一一六八號

新住宅廉價召租

地點 白利南路兆豐別墅內空氣新鮮交通便利兆豐花園近在咫尺

式樣 新式中西合璧住宅客廳餐室臥室亭子間浴室等均極寬大每宅另有汽車間

設備 高等衛生器具水電裝修爐子一應全備

接洽 請向管門人領看合意當可接洽電話四二二六六號

蕙餘號啓 北四川路六九九號

▲錦郵新屋召租

法租界拉都路北首新式三層樓全新建築各宅均有磁浴缸冷熱水汀電燈俱全租金低廉欲租者請向管弄人領看 錦記公司啓 電話七三一二二

▲銀行房屋招租

茲有虹口中匯銀行大樓底層三開間門面及銀行櫃台保險庫水汀電燈衛生設備俱全欲租者請向英大馬路石路口通裕旅館接洽 電話2849

公園坊

最新式住宅坐落江灣路虹口公園對面交通便利最經濟浴室熱水爐自來火管電燈外線完備可分租 本坊門房接洽

愚園 ●減價

愚園路八二九弄三號洋房朝南二層新屋地月租九十元減收十元優待即日訂租 (租出)六大房間浴間定租八十元 電話二一三一八

廉價房屋召租

(一) 新民邨 馬浪路辣斐德路近 客室一大房間二亭子間二浴室廚房各一自來水由房東供給 新做粉刷 即可遷入 租金低廉

(二) 光華里 古拔路近康悌路口 巨額每宅有大房間五亭子間及浴室一爐灶 九十元八十元 欲租請速

(三) 崇福里 福煦路西大戲院後新式住宅大小房間 租金七十元 電話 北京路(興業銀行)託部啓

▲大洋房召租或出售

茲有康腦脫路九百八十號朝南四層洋房面臨膠州公園花園房屋俱全交通便利 接洽處呂班路巴黎新邨十五號

高尚住宅廉價召租

公共租界淡水路二十三號洋式三層樓房一所樓下連汽車間 欲租者請向北京路八四〇八八接洽

街號房召租

新式洋房三層樓 寧波路五五四號 天津路 欲租者請

上下召租

茲有慕爾鳴路昇平街 如便利欲租者請接洽

▲新式三層街號房召租

愛多亞路寶裕里 欲租請至

寶華里新屋召租

西華德路

新式住宅召租

▲棧房市房召租

閘行路一百卅弄五號棧房及一百四十二號各一所租金便宜不收小費欲租者請至和德洋行接洽

新建蝶來新邨召租

地址 靜安寺路底地豐路西首

種類 三層樓住房另附汽車間單開間雙開間

交通 一路二路公共汽車十路電車

設備 裝修新穎冷熱水汀衛生設備

保護 有武裝巡捕日夜輪流巡查

租價 單開間每幢一百六十元起 雙開間

接洽處

滬江 痔瘡醫院

醫痔不用刀割

上海東新橋 電車 北首浙江路口

當面立止 胃病

（介紹良醫）

心肝胃痛 反胃 食積 不消 腹脹 嘔吐 久水

四號 一元 金 角

接生一律四元

總院 第一區分院 西門分院 法界分院 西市分院 南市分院 虹口分院

專醫 婦女 霞飛路 接生 女醫

天德醫院

醫藥

寫字間召租

中區市房舖面召租

泰利啓

召租

(一) 愚園路愚園坊

(二) 華德路舟山路

(三) 蒲石路慶祥里

(四) 海防路

杜美新邨

▲召租

▲新式三層樓街號房召租

成都路白克路口新建 脩德新邨 住宅及店房召租

上海郵政管理局封發郵件時刻表

上海各支局皆可交寄掛號快遞航空郵件及辦理匯兌儲金等事務

寄件處所	舟車名目	日期	平常信件封發時刻
長江各埠	火車輪船	每日	[illegible]
北洋各埠(除左列各埠)	火車	每日	[illegible]
威海衛 煙台 青島 大連 及南洋各埠	公司郵船	八月一日	[illegible]
鄞縣(寧波)	新寧紹 新江天	八月一日	[illegible]
永嘉(溫州)		每日(除星期日)	十五點半
閩侯(福州) 思明(廈門) 汕頭 香港 廣東(郵件)	[illegible]	[illegible]	[illegible]
香港 廣東	[illegible]	[illegible]	[illegible]
小呂宋 澳洲 國外各埠	[illegible]	[illegible]	[illegible]
香港 南洋群島 及紐絲倫	[illegible]	[illegible]	[illegible]
日本 坎拿大 美洲 及歐洲	[illegible]	[illegible]	[illegible]
日本 檀香山 美洲 及歐洲	[illegible]	[illegible]	[illegible]
德國 及亨 俊 保險郵件	[illegible]	[illegible]	[illegible]
註明該船寄之郵件	[illegible]	[illegible]	[illegible]
台灣 高麗 各埠	[illegible]	[illegible]	[illegible]
蘇俄 航空郵件 及歐洲各國(經由西比利亞)	[illegible]	[illegible]	[illegible]
歐洲各埠(西貢—馬賽線 彭頓—阿姆斯特丹線 新嘉坡—倫敦線 新嘉坡—澳洲線)	[illegible]	[illegible]	[illegible]
滬平線(南京 東海 青島 天津 北平等埠)	中國航空公司	[illegible]	[illegible]
滬蓉線(南京 宜昌 漢口 萬縣 沙市 巴縣 成都等埠)	同上	每日	五點卅分
滬粵線(溫州 永嘉 閩侯 汕頭 廣州 思明等埠)	同上	每星期二五	五點
渝昆線(貴陽 昆明等埠)	同上	每日	廿二點
西北線(鄭縣 西安 長安 蘭州 皋蘭等埠)	歐亞航空公司	每星期二	五點
平粵線(北平 長沙 廣州 鄭縣 漢口等埠)	同上	[illegible]	[illegible]
西南線(蒼梧 梧州 邕甯 南甯 茂名 高州 瓊山 瓊州 北海 龍州等埠)	西南航空公司	由中國航空公司滬粵線機運往廣州接西南航空公司	同滬粵線

國內外掛號郵件較平常郵件封發時刻須提前三小時十分封袋 快遞郵件較平常郵件封發時刻移後卅分鐘 包裹郵件須於上列時刻前交寄

驚人犧牲 免費服務

月宮牌地板蠟

使各種新舊地板及磁磚水門汀大理石等立刻潔雅美觀變舊為新凡購買月宮牌地板蠟一磅裝不論多寡祗須將經售商店或本廠發票填明地址寄至本廠事務所當派富有經驗職工代為揩蠟且擦刷光亮惟以本埠為限

事務所：寧波路四七號 電話購貨部：一九二八五

上海製蠟廠

四馬路石路 雅味素齋

完全淨素是廣東馳名 調味鮮美是夏天清潔

種餘十三備特

冷飲

冰淇淋・各種刨冰 鮮橘水・各種汽水

電話九二五九二 送隨叫隨一元洋滿

再版出書 中國經濟現勢講話

申報月刊社一週年叢書之一

每冊六角 申報特種發行部

本書係由經濟學者共同編撰・內容充實・體裁新穎

申報旅行一覽表 (曹娥段)

◉下行車 ◉曹娥開 ◉百官開 ◉五夫開 ◉曹娥江到 ◉上行車 ◉餘姚開 ◉慈谿開 ◉甯波開 ◉慈谿開 ◉餘姚開

各站開車時刻	[illegible]

京滬線 旅行一覽表

●上行車：◉上海北站開 ◉南翔開 ◉安亭開 ◉陸家浜開 ◉崑山開 ◉唯亭開 ◉蘇州開 ◉滸墅關開 ◉無錫開 ◉周涇巷開 ◉望亭開 ◉常州開 ◉奔牛開 ◉丹陽開 ◉新豐開 ◉鎮江南門開 ◉鎮江開 ◉橫林開

●下行車：◉南京開 ◉棲霞山開 ◉鎮江開 ◉鎮江南門開 ◉新豐開 ◉丹陽開 ◉奔牛開 ◉常州開 ◉橫林開 ◉周涇巷開 ◉望亭開 ◉滸墅關開 ◉蘇州開 ◉唯亭開 ◉崑山開 ◉陸家浜開 ◉安亭開 ◉南翔開

各站開車時刻	[illegible]

申報津浦鐵路行車時刻表

（上）即上午（下）即下午

站名	滬平快通車	浦平通車	浦津快車
上海北站	下四點正開	—	—
南京	上十二點十五分開	—	—
浦口	上一點四十分開	下七點十五分開	上十點正開
滁州	上三點〇五分開	下九點〇八分開	上十一點四〇分開
蚌埠	上六點三十八分開	上一點十三分開	下四點十二分開
徐州府	上十一點〇五分開	上六點三十分開	下九點三十分開
臨城	下一點〇五分開	上八點三十六分開	下十一點四五分開
兗州府	下三點四七分開	上十一點四三分開	上二點五五分開
曲阜	下四點一四分開	下十二點〇八分開	上三點三三分開
泰安府	下六點十五分開	下二點二七分開	上五點四三分開
濟南府	下八點四五分開	下五點〇五分開	上八點二八分開
德州	上〇點二五分開	下八點五三分開	下十二點十分開
天津西站	上六點三十分開	上四點十三分開	下七點三十八分開
天津總站	上六點五五分開	上四點四十分開	下八點十分開
天津東站	上七點三十分開	上五點二十分開	下八點三十分到
北平	上十二點四分到	上八點十九分到	—

站名	平滬快通車	平浦通車	津浦快車
北平	下三點〇五分開	下六點五〇分開	—
天津東站	下六點三十分開	下十點三十分開	上八點五十分開
天津總站	下六點四十分開	下十點四五分開	上九點三十分開
天津西站	下六點五三分開	下十一點〇一分開	上九點四七分開
德州	上〇點二十分開	上六點十五分開	下五點〇三分開
濟南府	上三點三十二分開	上十點十六分開	下五點〇三分開
泰安府	上五點四三分開	下一點四三分開	下十一點二九分開
曲阜	上七點一四分開	下二點三十七分開	上一點三四分開
兗州府	上七點五五分開	下三點三十分開	上二點二六分開
臨城	上十點十分開	下六點三十分開	上五點十分開
徐州府	下十二點十二分開	下九點〇三分開	上七點四五分開
蚌埠	下四點一九分開	上二點三十分開	下一點二五分開
滁州	下七點三十六分開	上六點三三分開	下五點三十分開
浦口	下九點一五分開	上八點正到	下七點正到
南京	下十二點正開	—	—
上海北站	上七點四五分到	—	—

△欲定閱最有價值之刊物

▽舍 申報月刊 莫屬

兒童讀物 兒童之友

申報兒童周刊彙編

圖畫活躍 文字淺易

定價四角 印有小校 與對折 申報特種發行部

八仙橋 黃金大戲院 冷氣開放

電話 八六〇五八 八四二〇四

夜戲 三角 五角 八角 一元二角

富雲霞 楊瑞亭 麒麟童 華慧麟 金少山 王蘭芳

今夜演唱

富雲霞 劉文魁 千里送京娘

楊瑞亭 冀州城

袁永樓（鄭天壽） 周五寶（閻婆李立） 張德祿（總兵） 劉韻芳（戴宗） 金少山（李逵） 麒麟童（宋江） 華慧麟（閻婆媳） 王蘭芳（後閻婆媳） 劉斌崑（張文遠） 董志揚（白勝） 韓金奎（劉唐） 王棠森（黃文炳）

全部潯陽樓

全部潯陽樓

全部宋江由麒麟童君獨力飾演到底

宋江鬧院 劉唐下書 坐樓殺惜 李逵奪魚 活捉三郎 醉題反詩 裝瘋吃屎 大鬧江州

以上節目，除「活捉」一幕，由王蘭芳劉斌崑二君合演外，其餘七節，無一幕不是宋江的重頭戲，諸君欲飽看麒藝者，今夜乃是絕好機會，舉凡喜怒哀樂，醉態瘋癲，各種表情，無不妙

兩大名劇編排完成儘先開演預爲露佈

續集 韓信

周君新排之韓信，連演十數日，編製精警，唱做繁重，觀衆一致讚美，要求續排後部，以成全璧，本院商諸周君，以情不可卻，現已完成，君冒暑趕排，准儘先開演，以符愛觀諸君雅望，緊接鴻門（劇情）韓信閉幕緊接

天河配

天河配一劇，周君藏有古本，與普通所演，內容不同，周君自飾牛郎，華女士飾織女，角色之佳，舉世無兩，附以本院特製新奇佈景，天河出浴，鵲橋相會等場，皆有偉大舞台技巧，可見名人名劇，異乎尋常。

周信芳君主編主演 情節曲折 佈景偉大 諷刺社會 連台好戲

綠野仙蹤

積極籌備 須求盡善盡美 始與社會相見

是上海最高尚最優美最完備最偉大的大戲院

天蟾舞台

日戲價目：花樓 包廂 特別 正廳 三樓 統座 七角 五角 三角 二角 一角

夜戲價目：花樓 優等 特別包廂 正廳 三樓 統座 一元 六角 四角 三角 二角 一角

定座電話 九一七七二號 九五五六號

地址 四馬路南

集中南北第一流的人才 開演全國第一流的名劇

全部濟公傳是各界一致公認全國最精采最高尚最偉大的標準名劇

今夜開演 標準名劇 五本濟公傳

積極籌備◎擴大布置◎兩大名劇◎即日開演

特煩 趙如泉 白玉崑 王芸芳 趙君玉 合力拍演 天上佳話 人間韻事 一年一度 風流香艷 七夕神話 美景良辰 完全重編 比衆不同 獨一無二 絕後空前 應時好戲

惡道與妖羣英失陷靈霄觀（標語）

六本濟公傳

牛郎天河配織女 鵲橋相會

（提要）活佛救世 雙雄智破合歡樓

上列二劇日夜趕排，是本年一度的應時名戲，由王芸芳主編，美不勝收，是萬衆歡迎的標準劇濟公傳，仍由全體名角合作，承上啓下，熱鬧緊湊，開演

美的劇情 新的背景 快的變化 巧的機關

中國最偉大遊戲場

大榮記世界

門票每位小洋二角

南方歌劇 朱國樑 維揚大班 筱文濱

乾坤大劇場 日 夜

新排初次開演 頭本武松 夜戲

孫翠娥 紹興文戲 武俠戲 春平南歌劇

星期六夜准演俠義名劇 二本武松

羣芳會唱 平劇時調 南北滑稽 武術蘇灘

乾坤大劇場

影戲今日准映 有聲祖鼻默片之王 歌舞團 春色烈

四樓舞場豔麗 歌舞團 全園二十餘女 最新人歌舞

童子團 跑冰 少林 會 蕭 飛 莫悟奇 鄧國慶

驚人技術 健身運動 精粹拳術 新亞魔術 中西魔術 精神技術

北四川路虬江路口 電話四六一二七號

上海大戲院

千秋新聲男女粵劇團

上卷 梅開二度 火牛陣 上卷

粵劇之王 新馬師曾 銀飛燕 同船來演

日價 六角 四角 三角 二角 一角

夜價 一元 八角 五角 三角 二角 一元大洋 幼童半價

四馬路跑馬廳 電話九〇五九〇

大中華話劇場

陳秋風劉一新領導友聯劇團

日場 葉奶奶 少奶奶

夜場 少婦飄零史

小東門路 南市最偉大最高尚唯一納涼勝地

福安遊藝場

門票每位大洋一角（屋頂花園開放）

白話劇 合同記（日戲） 重會去年人（夜戲）

社 （乾坤大劇場） 清河橋 探親家 落馬湖 換太子 狸貓 三本

紹興文戲 前燒香記（日戲） 九更宮本（夜戲）

特聘上海名花 羣芳會唱

外國滑稽 北派滑稽 女子滑稽

四明文戲 日 水紅菱 夜 拔蘭花

本遊藝場繼續發行便利券每元一十三次

景壽山 巧飛扯鈴

愛凱爾歌舞團 香艷 妙神 銀

七星團 空中飛人 千斤大力

新時代 大套魔術

有聲電影 聯華公司出品 丁子明主演 心痛

贈添著名新遊藝 延長娛樂時間

光旋樂園

門票買一送一

本公司樂園今夏大加刷新，增聘南北新奇遊藝數十種，莊諧並茂，雅俗共賞，並開放天台，每晚放映中西著名影片，備有籐榻籐椅，或坐或臥，涼風習習，誠夏夜唯一納涼勝地，各場更新添女招待百餘名，招待殷勤，所用毛巾完全以蒸氣消毒，以重公共衛生，開遊戲場從來未有之創例，並於第三書場四週增闢點心部，聘請粵東名廚烹調中西大菜，經濟茶點，及經售各種冷飲食品，清潔衛生，津津可口，各界仕女盍興乎來

新新花園

門票小洋二角 買一送一

新聲大劇場

（日戲） 頂花磚 女起解 裴元慶 吳漢殺妻

（夜戲） 濟顛 六本 和尚

鏡社乾坤新劇

（日戲） 後本二度梅

（夜戲） 風流將軍

精神團 張治兒（日）近視眼（夜）眞假世兒

露天影戲場 國產武俠名片 五集 女鏢師

三精神團 美 （日）莫明其妙（夜）海石禽

抱經堂 胃氣散 咳嗽仙丹

代售處 先施·永安公司 味雅酒樓·申報 森玉堂

眞正馬寶 每服一分售洋一元

代售處 申報館廣告處 三才棉織公司

人體美之研究

余寄凡著 一冊五角 寄費二分

本書目標在貢獻種種強固身體，增進美的實際方法，共有四萬餘言，印刷美觀。

上海漢口路三〇九號 申報特種發行部

最新出版

印度叢談 譚云山著 每冊六角

梔盧見聞錄 瞿兌之著 每冊四角

上海漢口路三〇九號 申報特種發行部發行

申報月刊社叢書

創作小說選 第一集每冊五角 第二集每冊五角

一年來中國經濟概況 每冊六角（三版）

贛皖湘鄂視察記 錢俊瑞等著 每冊四角（三版）

蘇聯研究 胡愈之等著 每冊六角（三版）

人體美之研究 余寄凡著 每冊八角

中國經濟現勢講話 每冊五角（再版）

創作小說選 第二集

最新出版 一冊五角

本集所選的作品，有葉聖陶的席間，穆時英的夜，黑嬰的帝國的女兒，馬仲殊的三太爺，沈從文的來客，王家域的某村紀事，蹇先艾的被遺忘人的故事，徐訏的毛掌櫃，王任叔的牛市，以及李同愈的時間與人等十篇，所選的作品有其共同的傾向，那就是比較富有趣味的，雖然其中也有幾篇帶些傷感的情調，但仍然能使讀後發生輕鬆之感。全書計長七萬餘言，裝訂亦頗美觀。

申報特種發行部

最近出版

印度與我國夙有密切之關係，就歷史言，印度的佛教，很早就傳入中國，中國的文化與思想，受到牠的影響很深，就地理言，我西南邊疆，又與印度毗連，故其風土人情，向爲國人所注意。本書著者譚云山先生，嘗遊學印度，追隨甘地，太戈爾等研究學術有年，故對於彼邦情形十分熟悉，前次回國後，曾將印度之人物、宗教、風俗、習慣與社會等各方面實在情形，就其見聞所及，以及研究之心得，用生動之筆墨寫成此作，由申報月刊陸續發表，頗受讀者歡迎，茲特將此已發表之五十六篇，印成單行本，附加銅版插圖十餘幅，用道林紙精印，以增讀者興趣，裝訂美觀，內容充實。凡欲知最近印度之風俗人情者，均不可不讀也。

申報月刊社 叢書第九種

印度叢談

定價每冊六角

上海漢口路三百另九號 申報特種發行部發行

（曼娜）城市之光（流珊）新婚燕爾（綠茵）光明之路（寶茜）中華小姐（曼娜）

致本（八〇〇）下午八時至九時
三潭印月（前奏曲）從軍別愛（曼娜）妹妹我怪你（寶茜）梅花接老爺（綠茵）你要那個抱（王蝶）鋤頭舞（曼娜）離別了姑娘（寶茜）

星星歌唱社
新新（七八〇）下午六時至七時
吹泡泡（白燕）小東西（玲琍）凱旋歌（飛虹）採蓮歌（飛亞）飄泊者（白燕）田家樂（玲琍）賣花詞（飛虹）長記得（飛亞）

美玲團
航業（一一八〇）下午六時至七時
廝守戀愛（前奏曲）努力（程英英）我們的皇后（程瑩）蛾眉月（黃韻）鐵蹄下的歌女（賴玲）「其餘節目臨時排定」

李樹德（九四〇）下午六時至七時
「雜景談話」

玫瑰團
東方（一〇二〇）下午六時十分至七時
寄生草（前奏）張姥姥的莊子（張如）風箏兒女（曼麗）漂泊者（文仙）花弄影（玲玲）愛情是什麼（張如）愛向何處尋（文仙）女軍人歌（吳芳）

市音（一三四〇）下午八時一刻至九時
風流寡婦（前奏）十六歲姑娘（張如）甜蜜的夢（文仙）小小畫眉鳥（吳芳）桃李劫（全體）城市之光（玲玲）小妹妹的心（吳芳）賣報歌（曼麗）

利利（一二四〇）下午十時至十一時
雨打芭蕉（前奏）舟中曲（文仙）燕燕歌（張如）夜來香（玲玲）從軍別愛（曼麗）小鸚哥（吳芳）這事情太希奇（張如）桃李爭春（吳芳）

星光社
富星（九二〇）下午六時三刻至七時半
賣報歌（周璐）嫁給勞士吧（胡瑛）好妹妹（黃蝶）梅花接老爺（錢瑛）龍虎門（周璐）妹妹我怪你（胡瑛）燕燕歌（黃蝶）城市之光（競芳）

明梅團
華美（一〇六〇）下午八時至九時
永別了弟弟（素貞）寄給父親的詩（金儀）妹妹我怪你（純美）自殺尚未成功（素貞）芭蕉葉上詩（金儀）娘子軍歌（純美）

維也納音樂歌詠社
華興（一二六〇）下午八時三刻之九時半
永遠親愛（綠茵）蘇三不要哭（新華）自殺尚未成功（張燕）雙料情人（綠茵）鐵馬金戈曲（新華）摩登戀愛（張燕）

話劇

光明社
華興（一二六〇）下午七時至八時
「唐祝文周四傑傳」中編
寄香閣三生有幸親芳澤
吐眞情一片誠心耐負卸

消息

上海城內安仁街元城里十一號中國口琴音樂週刊社刊行之「中國口琴界」，為我國著名口琴專家鮑明珊先生所主編，第十期業已改為單行本，於昨日出版，內容較前更為充實，材料尤為豐富，計摘有郁都星之「給愛好口琴者」，趙琦之「複音伴奏的練習法」，鮑明珊之「口琴的知識」，趙曉東之「口琴修理法」，本體記者之「評音樂演奏技術」，口琴名曲欄初級有「青年春夢」（練奏曲），高級有「波伴嬌」（分辨和音奏法。）斯項樂曲由該刊主編兼發行人鮑明珊親自於本星期日上午十一時起在華美電台教授該曲樂譜記號及吹奏法等，再本期該刊「音樂附刊」有頗有價值之關於影星陳波兒，張背波之「婦女服裝談」，汪伍社之「攝影名作」等等，外埠試閱附郵五分即寄一冊，本外埠各報販及雜誌公司，書局等均有出售，定閱全年連郵一元三角云。

歌星畫報今日出版，封面為紅歌星白虹小姐，封底為紫羅蘭姚莉小姐，用雙色銅版精印，內容圖照有明月社最近表演之張生米劇本及著名歌星周璇、嚴華、黎明健、徐健、張穎玲等之近影百餘幀，文字有嚴華之無題，張素貞之銀色的夢，白虹之歌舞藝術，張燕之歌神變的藝術等三萬餘字，並為聽歌同志徵求起見，附刊名貴歌曲六首，市上報攤，該書定價僅售大洋四角，各大書局及各報販均有代售云。

出版界

上海卡德路一五三弄四號千秋出版社出版之春色半月刊第十五期出版，內容豐富，取材新穎，有銅圖照片，漫畫多幀，零售每冊只需八分，預定全年二元，另贈蔣芬女士繪扇面一張，可加比款，不取分文，試閱只需附郵五分云。

◎電影消息◎

明星碎錦集

▲「船家女」配製音響已告竣，一俟剪接完成，即可試映，此為沈西苓繼「鄉愁」後之得意作，值得預告。

▲「明星半月刊」二卷二期為追悼鄭正秋專號，撰稿人除明星公司各導演及職演員外，蔡楚生與鄭應時等亦有紀念文字。

▲「夜來香」已開拍，胡蝶出國半載，現始又重度攝影場拍戲生活，胡在該片中飾一貧窮鄉姑，日昨拍被汽車軋傷一場。

▲明星公司卡通畫家萬氏兄弟籟鳴古蟾，將於本月底返南京故鄉一行。

▲「大家庭」中有一鄉歌，在劇中為衆農人所唱，故近來明星公司每日必僱臨時演員多人，練習歌唱由嚴工上指導。

▲「翡翠馬」昨夜拍戲至天明七時始竣，惡黨襲稼農被捕，為「翡翠馬」中之最後一鏡頭。

▲董克毅近作美術照片甚多，稍暇時即印出，將在「明星半月刊」發表。

▲周詩穆担任「王先生到農村去」之攝影，將於八月初至蘇州拍取外景。

▲梅熹近跟一西人學習歌唱與鋼琴。

▲李萍倩新作「情書」初審已通過，近日從事詳細分鏡頭工作。

▲吳村新作已大致就緒，名尚未定，吳氏近埋頭為該劇結搆，作詳細計劃。

▲董天涯日來頗忙，除為「大家庭」「翡翠馬」「夜來香」佈景打樣外，復兼理明星當局對內之一切事務。

▲廣東公評報記者等二十餘人，昨至明星公司參觀，由嚴工上張乾白等殷勤招待。

「劊匪偉績」公映

「劊匪勝利」是美國政府向盜匪們宣戰而勝利的血史。在正義對罪惡的進攻中，不知道有多少忠勇的健兒捐軀而為國殤呢。本片十足地把所謂秘密偵緝隊全部奮鬥肉搏的經過忠實的在銀幕上刻摹出來，鐵和血是本片組織的成份，而智與力是本片藝術上表現，假使讀者一觀本片參演的明星們，就可以明白本片眞正之價值了。飾偵緝員者為巴氏三傑之首里昂巴里穆亞，「滿城風雨」女主角琪恩亞珊，「水落石出」主角吉士馬立斯，以及約瑟伽利亞，保爾凱萊，魯意史東等，同時加映米高梅五彩美藝音樂畫片之最名貴代表作「走雞」，在夏令開映如斯佳片，實屬難能可貴。下圖為該片兩主角。

麥格爾風播音

新時代公司的新作「王先生到農村去」，已於日昨赴蘇州攝取外景，其攝影師因陳晨赴英，遂由嚴秉衡担任。

明星公司攝影場總監督董天涯，近感「大家庭」和「翡翠馬」工作加緊，而董氏對於佈景設置，以及其他一切事件，每日均忙得汗淋衣濕。

社會晚報「幕味」，據說由八月一日起，從新刷新，改名「水銀燈」，編輯人亦略為更動。

電通的「都市風光」為袁牧之導演之新作，其中有一段有聲卡通片，聽說擬請萬氏兄弟卡通專家攝製云。

明星公司現在最緊張工作者，計四步驟：㊀程步高導演，胡蝶等主演的「夜來香」，㊁沈西苓導演，高占非徐來等主演的「船家女」，㊂張石川導演，全體合演的「大家庭」，㊃徐欣夫導演，王徵信嚴月閒顧蘭君等主演的「翡翠馬」，這四部完全為有聲出品云。

院內空氣完全自造每五分鐘循迴更換一次永維清涼舒快

今天起映　愛多亞路五二三號

南京大戲院

電話八四一二一號　今天起映

今天日夜開映　（日戲）二時半　五時半　（夜戲）九時一刻

美國政府全國總動員對盜匪下令宣戰

破全美四十八州紀錄！全片純以鐵與血鑄成

繼「水落石出」更猛烈更緊張更興奮的貢獻

吉士馬立斯　里昂巴里穆亞

琪恩亞瑟・約瑟伽利・保爾凱萊等空前創作

劊匪偉績

請與以往任何警匪激戰影片比較，當知本片優點所在，而萬分滿意！

不入虎穴　焉得虎子

其人之道　還治其人

撲滅聚殲　計誘智擒　死罪無赦　格殺不論

米高梅出品不同凡響

加映無上榮譽美藝結晶五彩寫意卡通畫片代表作

走雞 Lost Chick

A Metro-Goldwyn-Mayer Picture

Chester Morris · Lionel Barrymore
Jean Arthur · Joseph Calleia
Paul Kelly and Lewis Stone

殺人放火　鬧監劫獄　奸淫虜掠　追擊圍剿　拒捕殲匪！！！！！！！！！！

科學化冷氣專家管理不乾不燥涼爽得宜

西藏路南京路北首

大上海大戲院

電話九三三二二一號

今天起日夜開映：（日戲）二時半　五時半　（夜戲）九時一刻

滑稽界兩大耆宿聯合貢獻

湯姆華爾斯・勞甫林大傑作

幽默愛情浪漫社會佳片

好色，天性！求勝，人情！自原始人類之石器時代，以至於今，何獨不然！

TOM WALLS
RALPH LYNN

呆大女婿的風流趣史

不打不成好相識！

浪漫看護的幽默調情

瘋狂老人的搬嘴弄舌

糊塗親家的探親相罵

又恨又愛小甜心！

in "A Cup Of Kindness" Directed By Tom Walls

親家冤家

颶風迫臨上海附近

顛沛在狂風激浪中，圍困於怒火怨氣裏，桅斷水淹，電機轟燬，沉沒之慘迫於眉睫，爆裂之禍決於頃刻，巨輪仍厲進不已

安蘇紐・勞甫白雷梅偉大作

危險恐怖激昂緊張愛情佳片

威鎮怒海

Ann Southern in "8 Bells" with Ralph Bellamy

以水手十命，救小姐一身，何其殘忍哉？

唯男兒之强，治女性之驕，是乃眞理也！

聯華影業公司

慶祝兒童年閉幕

本月全國同時開映

音樂歌唱兒童倫理鉅片

小天使

羅明佑 監製　吳永剛 編導

主演　王人美　葛佐治　林楚楚　湯天繡　李君磐　劉瓊

江蘇省教育廳全國徵求首選劇本

贈予本公司攝製影片

本公司敬以獻於

全國兒童的父母

雁羣歌　王人美 葛佐治 合唱

近朱者赤，

近墨者黑，

訓練脆弱的兒童，

即是……

培植國家未來的主人翁！

攜帶你的子女來看「小天使」

是家長應有的責任！

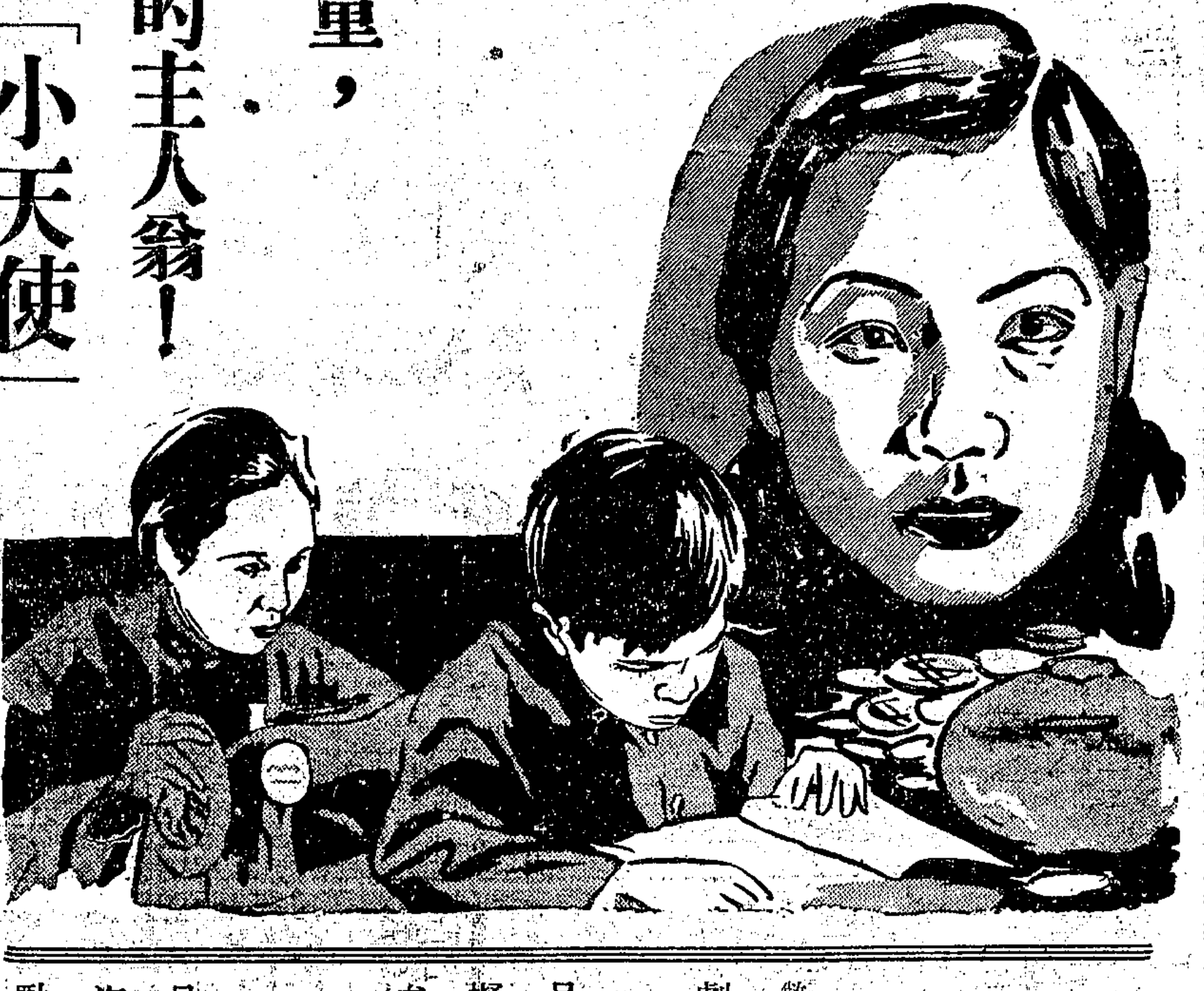

聯華影業公司為「小天使」影片徵求獎品啓事

敝公司承江蘇省政府教育廳之囑託，以所徵求全國首選之劇本『小天使』贈予敝公司攝製影片，內容以提倡家庭教育，發揚兒童道德為主旨，為敝公司對兒童年之新貢獻，本月內即將在全國公映，屆時為增加幼童觀衆興趣起見，擬舉行『小學生徵文競賽』，全國高小以下學生，均得參加，稿件由江蘇省教育廳評閱，獲選文稿，均有獎品，除由敝公司呈請江蘇省陳主席江蘇省教育廳賜贈獎品外，及各國貨廠家捐助並由敝公司備贈外，倘擬公開徵求獎品。海內熱心教育之士，倘荷以書籍文具捐作獎品，用資鼓勵，而留紀念，物品不拘貴賤多寡，均所歡迎，嘉惠兒童，敝公司感同身受，將來當於廣告上刊列台銜，以彰高誼，賜件請於八月六日以前，擲交上海香港路七十二號聯華影業公司徵文部收

中央大戲院

六馬路跑馬廳附近

明星影片公司轟動全國著名說部有聲名貴巨片

啼笑因緣　五六集一次映完　●特印全新拷貝●

張石川導演　胡蝶 鄭小秋 夏佩珍主演

最後結束　大團圓

時間　日三時　夜八時　二次

價目　樓下三角　樓上四角

明星大戲院

電話改川三(一九九)號

時間 三時 七時 九時一刻　價目 二角 三角 日夜一律

派拉蒙影片公司全部對白有聲巨片

秀蘭鄧波兒傑作

孤雛深恨 NOW AND FOREVER

光華大戲院

時間 三時 八時半　價目 二角 三角 日夜一律

聯華鉅片　南國之春　光明之路　二大名片一次映完

東南大戲院

院址小東門民國路

時間 三時 七時一刻 九時一刻　價目 樓下二角 樓上三角

藝華影業公司有聲歌舞鉅片

人間仙子　全新拷貝

但杜宇導演　袁美雲主演

東海大戲院

時間 三時 八時　價目 二角 三角 日夜一律

兩部聯華鉅片一次映完

阮玲玉遺作　香雪海

梁賽珍 陳燕燕 張翼主演　蛇蝎美人

新中央大戲院

北四川路海寧路口

夏令時間 三時 七時 九時一刻 三次　價目 二角 三角 日夜一律

天一影片公司有聲歌唱對白巨片

堅苦的奮鬥

范雪朋 李英 主演

今天為兒童年閉幕日優待兒童樓下日戲五分

山西大戲院

海寧路北山西路口

時間 三時 七時 九時一刻　價目 二角 三角 四角

今天特聘　馬守義　魔術武技歌舞集團

詳情見申報本埠新聞另登廣告

西海大戲院

院址新閘路池浜路

時間 三時 八時　今天開映聯華兩大巨片

蘇俄國際電影展覽獲獎作品　漁光曲　全部音樂聲片

馬徐維邦導演　骨肉之恩

價目 上下一律兩角 小洋一角

隨票附送皮油盒一個或油皂一塊任客選採

榮金大戲院

每日兩場 四時 八時 每場表演三小時　價目 兩角

林小雲 海上名花等會串　羣芳大會

新聲社 鄧國慶　北平滑稽 文武技術

詳情請看另幅廣告

恩派亞大戲院

院址八仙橋霞飛路

復興公司假座重金禮聘粵湖權威劇團

老正天香班　今晚七時准演

金來清　險姻緣

臨別紀念 重訂座價　官廳大洋八角　正廳小洋六角　花樓小洋四角　樓廳小洋二角

華德大戲院

院址虹口荊州路

時間 三時 八時　價目 小洋二角

明星影片公司有聲歌唱對白巨片

鄭正秋先生最後遺作

胡蝶主演　姊妹花再生花

欲窺全豹 務請早臨

蓬萊大戲院

小西門內蓬萊市場

夏令祇映夜場 七時半 九時半　價目 二角 三角

明星影片公司最近名貴出品

李萍倩導演　龔稼農主演

人倫

天堂大戲院

特請維揚大班男女藝員

日戲　武林黨 邵芝雲 八百八年 臨江驛 崔東昇 頭本 紅蝴蝶

夜戲　崔少華 十歲紅 千里送京娘 趙春來 頭本 西遊記 高桂林 白牡丹

卡德大戲院

時間 三時 七時 九時　價目 小洋一角 日夜一律

新時代影片公司出品　標準滑稽 人人歡迎

王先生過年

湯傑 黃耐霜 曹雪松 瞿綺綺 主演

今天為兒童年閉幕日優待兒童樓下日戲五分

萬國大戲院

時間 三時 七時 九時　價目 小洋一角 日夜一律

新時代影片公司標準滑稽名片

王先生的秘密

湯傑 曹雪松主演傑作

今天為兒童年閉幕日優待兒童日戲樓下五分

山西大戲院

海寧路北山西路口　電話四五五七六號

今天日夜三次：三時．七時．九時一刻

價目：二角 三角 四角 兒童一角

有偷天換日的神通　具移山倒海的玄奧

名震歐美 載譽歸來　馬守義　現代魔王

情歌妙舞 軟硬武技 銷聲匿跡 廣大無邊 表演足兩小時

魔術武技歌舞集團　演員五十餘，節目四十種，各有特殊貢獻，幕幕新鮮偉大

麗都

北京路貴州路口　電話九四二一○

以最完美的戲院售最普遍低廉的座價

今天起映：日戲 二時半 五時半　夜戲 九時一刻

勃羅士卡勃．裘蒂愛倫

卻爾士薩平合演緊張危急愛情佳片

黑夜偵探

Bruce Cabot in "Men of the Night"

全片自始至終在砰砰鎗聲中

一身是胆滿腹多智

座價 (日戲)四角　(夜戲)四角 六角 八角 七角 一元

巴黎

霞飛路五五○號　電話八五二○五

祇映今天 三時 五時一刻 七時一刻 九時一刻　樓下三角 樓上五角 八角

瓊克勞馥主演　風流浪漫 哀感纏綿　雨 "RAIN"

◆明天開映◆　洛麗泰楊 考爾門 合演偵探鉅片　霧夜飛屍案

今天上午十時半　兒童年閉幕　特別節目　卓麟稽會　別滑大串　優待兒童一律一角

融光

海寧路乍浦路口　電話四二二○二

今天起映 三時 五時一刻 七時一刻 九時一刻　價目 三角 四角 五角 八角

慘無人道！ 駭人聽聞！

美國政府攝製歐戰戰地寫真鉅片

歐戰回顧錄 "FOUR ACES"

這裏人不算是人，惟有鐵與火是無上的權威者！

就歷史價值論勝讀全世界所有的歐戰史　就戰鬥劇烈論勝看全世界所有的戰事片

威利

地址乍浦路　電話四三九八二　時間 三點 五點 七點 九點一刻　座價 二角 四角

明星秘史　滑稽諷刺艷情巨片

虹口

地址乍浦路　電話四一○四八　時間 三點起 十一點止　座價 二角 四角

富麗浪漫偉大名貴歌舞巨片

歌舞昇平

二十大明星合演三百美舞女

浙江

地址四馬路　電話九三八七九　時間 三點 五點 七點 九點一刻　座價 二角 三角 四角

今天開映　大明星維多麥克勞倫主演

英雄美人

神秘刺激唯一戰事俠情鉅片

九星

地址福煦路　電話八二六二三　時間 三時 七時 九時一刻　座價 二角 四角 大洋半

今日開映韋斯摩勒主演

透視人類的真善美萬衆觀獸創製

人猿泰山

本年度新拷貝　一寸一幕不少

（本片祇演今明兩天，凡已看泰山情侶者不可不看此片，歡迎兒童半票入場）

辣斐

地址辣斐德路　電話八一二○○　時間 三點起 十一點止　座價 二角 四角

著名探險家馬丁約翰伉儷

非洲實地冒險攝製恐怖危險緊張巨片

非洲小人國

蟲五花八門的奇觀◎極窮兇極惡的演出

東方書場

日場一點一刻開　夜場七點半開　日一角　夜大洋一元

日場　郭少梅 楊斌奎 趙鶴琴 …… 金台 (三笑)

夜場　蔣如庭 朱介生 朱耀祥 趙稼秋 徐雲志 沈儉安 薛筱卿 周玉泉

落金扇　四香緣　玉蜻蜓　珍珠塔

春秋配

東方話劇團（今夜話劇）

獨步遠東的冷氣設備　清風習習　涼爽無比

大光明大戲院

靜安寺路跑馬廳畔　電話三三三三三號

今天起日夜開映　（日）二時半　五時半　（夜）九時一刻　請速定座

大明星喬治賴甫德新傑作

探一個仔細　打一個明白

官海孽潮

救朋友性命，義不容辭・博愛人歡心，奮不顧身・

靜如處子！

動若脫兔！

他講起愛情來連梅蕙絲都吃不消　他用起武功來連大力士都無辦法！

空前偉大　危險緊張　偵探熱情　鉅片

GEORGE RAFT

in a new mystery by the author of "The Thin Man"

'THE GLASS KEY'

A Paramount Picture with
Edward Arnold
Claire Dodd
Ray Milland

比名片「大偵探蓋克」更好看

神機妙算　百不失一　矯捷奮勇　世無其匹

標準冷氣與衆不同　冷香四溢　無異洞天福地

金城大戲院

北京路貴州路口　電話九五五〇〇

今天兒童年行開幕典禮　優待兒童　本院樓上樓下　童票一律大洋二角　祇有今日一天　請務注意

祇有今天　（日）二時半　五時半　（夜）九時一刻

最後二場開映

各報譽為天一公司最優秀的作品

佳麗如雲　千嬌百媚　清歌妙舞　令人心醉

魏鵬飛　李英　陸麗霞　沈亞倫　張振鐸

合演全部音樂歌唱熱情鉅片

美人恩

邵醉翁監製　文逸民導演

空前未有明星大會串

大長城影片公司傾全力以攝製的驚人非常偉構

男女明星各逞奇能演出個個高強　名兒探手互顯神通無異神妖鬥法

高占非　王元龍　胡萍　袁叢美　尚冠武　張美玉　章志直　徐莘園　合演

神秘離奇　偵探鉅片

恐怕你生了眼睛，還沒有看過這樣富有趣味的影片

今天開始售票

黑影

離奇緊張　交綜複雜　似入迷宮　如陷疑陣

魔影來去無蹤，疑雲籠罩！殺人神出鬼沒，險象環生！

奇蹟中的奇蹟！

鉅片中的鉅片！

上海華威貿易公司發行

金城　明天起開映

榮記

共舞台

暫停歇夏　秋涼開演

新戲預告

全部江湖奇俠傳

更換全班名角　特製鉅量彩景　禮聘編劇名家　日夜研究劇情

半淞園

豐記公司　假座南火車站東首

日夜開放　至午夜十二時止

（每晚輪流燃放）

怪異燄火

燄火准十時半燃放　門票二角　長券一元

特請湯筆花先生每晚六時一刻起在[illegible]電台講聊齋故事　一一二〇週波

[illegible]

注意　切勿錯過

登山遊湖　賞荷射虎

詳情閱本園特刊

特色　[illegible]

慶記

大舞台

地址二馬路　電話樓上九〇二〇〇　樓下九二〇二〇

平民化的座價

日戲（三樓）一角　（二樓）二角　四角　（正廳）二角　三角　五角
夜戲（三樓）一角　（二樓）二角　三角　六角　（正廳）二角　四角　八角

二本西遊記裏有像真的野外風景充滿着鄉間的大自然外加真鴨真羊真鷄以及一切的真禽上台表演絕技大顯本領各施變化　看了包你一定拍手叫絕　還有二郎神楊戩的哮天犬是輕容易看不到的神狗　今本台不惜重金覓到環球著名賽狗會錦標的名犬派克來充任跳飛跑盤如人意　恐怕當年哮天犬的神技亦不過如此　如果不信請來一看，

今夜准演二本

西遊記

▲本台有下列優點▼

建築新穎　空氣流暢　票價便宜　座位寬敞　夏令設備　週到異常　來此看戲　好比乘涼

俗語說　隨你本領高　翻不出我的手掌心　諸君要曉得這兩句話的古典　請你來大舞台一看二本西遊記　看過你會說。噢。原來是如此。

孫悟空一個觔斗雲有十萬八千里之遙遠路程　但是十萬八千里說一句話是很輕鬆的　不過孫悟空從上海大舞台一個觔斗翻過去落在什麼地方　那邊情境到底是一種如何樣子　看了二本西遊記包你會見到十萬八千里以外的事情　滿意的說勝如出了一次洋

張翼鵬飾孫悟空

仙子歌舞　肉感豐富　鋼琴抑揚　醉人心窩

申報月刊社第六種叢書

贛皖湘鄂視察記

三版出書　陳賡雅著

本書是著者親自視察贛皖湘鄂，旁及豫南演川經扶，耗時五閱月，身歷若干艱險，而得自「收復赤區」或與「赤區比連」各地的真實紀錄。不僅是研究參攷的材料，且可作為遊記文學看。由裏面可以窺知中國農村凋敝的情形，赤區收復前後的真相，以及平素所不易看到的各地縣政鄉俗，社會奇形怪象。全書內容，計本文三十五篇，附錄華北抗日戰地通訊選十二篇，都八萬餘言。筆調亦莊亦諧，逸趣橫生。（每冊六角）

申報月刊社第二種叢書

蘇聯研究

一冊八角　存書無多

欲明瞭蘇聯的——歷史變遷　國防運動　農工現狀　文壇現況　政治體系　生產建設　教育事業　以及其他方面情形者　外交政策　經濟動向　社會組織

◀均不可不讀此書▶

全書廿餘萬言並附精美地圖照相多幅

申報特種發行部發行　各地申報分館及各大書局均出售

本院冷氣設備特聘專家管理涼爽舒適

國泰大戲院

霞飛路邁而西愛路　電話七二七五七號

今天開映（日）三時　五時半（夜）九時一刻

既被死人敲詐！復遭活人威嚇！

華倫威廉
瑪格蘭林姍

兩大明星合演傑作

一個寡婦再離之後，她的前夫忽然復活，竟向她案詐，離奇突兀，出於理想之外。

大偵探—潘萊梅生—的本領比—福爾摩斯—更高強

恐怖緊張滑稽偵探艷情鉅片

荒塚逃屍案

原著曾獲美國偵探小說學會獎章

精采豐富　引人入勝

滄洲飯店
花園影戲場

地址 靜安寺路一一二五滄洲飯店　電話 三四二〇〇

交通 一路公共汽車直達門口

今晚九時一刻開映

恭請全滬仕女參加避暑勝境

派拉蒙超特鉅片

說不盡的風流香艷

獨絃哀歌

觀不了的哀感纏綿

（西電有聲機器發音）

喬治賴甫德生平傑作

下期開映

世界唯一有名導演

馮史堡登氏不朽作

玫瑰多刺

瑪琳黛德麗及里昂亞德惠

兩大明星通力合作

法租界康悌路東首　電話八五〇六九號

榮金大戲院

今天日夜兩場　四時至七時　八時至十一時　價目兩角三角

鄭麗華　艷彩紅　高鳳　素秋　林小雲　林再雲　小孟君　劉筱峯　題紅　朱麒麟

◀海上名花日夜登台會串▶

新聲社　陳无我　米一粟　房笑吾　徐嘯天　北平滑稽

世界馳名藝術家　鄧國慶　全班藝員　表演空前精彩驚險文武技術

每場表演足三小時　價目照舊　請早惠臨

滬上唯一納涼勝地

跑馬廳影戲院

由馬霍路中門進出　座位有舒適之帆布椅

今晚七點半起連映兩場

座價五角及一元　電話三六五五〇

秀蘭鄧波兒

亞道夫孟郁　桃樂珊黛兒

可歌可泣　愛情鉅片

小安琪
"LITTLE MISS MARKER"

霞飛路國泰大戲院對過　電話七四四〇七號

花園電影場

今夜開映兩場（頭場）七時半（夜場）九時半

蘇俄第一流情歌艷舞非常鉅片

齊天樂

價目注意（七時半）三角五角（九時半）三角五角一元

維也納花園舞廳

八月一日起有驚人貢獻

本園佈置向推獨步園林之勝筆墨難宣際此盛夏置身其間享受天然美景不啻天上人間衆之音樂攸揚舞女孅娜高而夫場設備新穎故值華燈初上士女如雲玆爲酬答顧客起見特於八月一日起凡一次購舞票滿洋十元者概贈晚餐券一張滿洋五元者贈高而夫券一張並於每晚六時起至八時半止兼售一元經濟大菜如蒙賜顧無任歡迎

地址靜安寺路大華路口

電話三一五七七號

本院冷氣由大光明大戲院供給盡善盡美（靜安寺路派克路口）（電話三五五五三號）

今天映　三時　五時半　九時一刻

卡爾登影戲院

今天映　三時　五時半　九時一刻

探幽搜異的紀錄　奇風怪俗的素描

頸掛死人骷髏頭的非洲寡婦　古代創制貞潔帶的再度發現

全世界注目的阿比西尼亞國王檢閱軍隊

費時六年半　行程八萬里

蓬萊仙境

"RA-MU" (KING OF THE SUN)

祇化些微代價，即可到阿拉伯海，紅海，爪哇，蘇門答臘，東印慶羣島周遊一次。

爪哇露胸的成熟少女　百麗半裸的聖潔處女

加映鮮艷彩色短片「奇燈記」

中央運動場

回力

每晚八時起賽

星期日午后加演日場

霞飛路亞爾培路口

本場每晚開放冷汽　仕女消夜唯一佳境

1	2	3	4	5	6
爾地兒	拉來	依捨多	杜拉地	歐禮沙	依甲蘇

1	2	3	4	5	6
加拉地	古巴龍	爾加	蘇羅沙伯	亞爾培地	拉摩司

永安天韻樓

彩戲場日夜開映

世界偉大尚武有聲巨片　月明公司中國激戰名片

勇騎士七星刀

大京班　八月一日夜戲

劉印邱白蓋郭陳　譚　于陸沈周白穆周
先德德淑利坤吉　　桂子慧克玉春蘭
臣山成云廷泉瑞紅梅芬良人斌英山芳

九本千里駒

◀天韻樓鳳儀社▶　八月一號禮拜四夜戲

張陳金汪筱周陸金花吳王朱金　金　陳
俊蘊劍鈴桂碧岐月衆月小均秀　　鑫
良芳鵬奎芳雲峰仙蘭樓雲塔山菊紅培

總殿　鳳凰山　武昭關　泗州城　紅梅閣　打鑾駕　逍遙津

永安天韻樓新柳社話劇　八月一號

朱美艷　仇佩梅　蕭別璧　湯桂枝　胡根生　竇棲梧　姿哈哈　高夢柳　羅慧因　陳楚萍

日戲　芳草天涯　夜戲　大盜江龍

上海遊藝演員廣告

聯新社　三三班　電話四一八六二　演五小時卅六元　老牌滑稽　陸秀寶　董思蘭

東方美麗話劇　鍾美玉　鍾麗玉

乾坤蘇灘　朱筱峰　陳素芳　電話八三八四八號

二班合演申曲　張美雲　朱泉根　電話八三二二九號

朱堯坤　書派宣卷

葉如玉　女子蘇灘

全福團　四班　王效奇

徐勝祥　大套魔術

申曲新戲　姚素珍　劉子雲　電話九〇五一六號

開口笑　歡喜

莊海泉　電話九四九二三號

張治兒（編新）老子萊

還移聲明　儒雅申曲　筱文濱　電話八五二六號

施筱雲　吳蘭英　化裝滑稽　時曲　蘇灘　電話二九三二八號

四明文戲　金翠玉　金翠香

文化申曲　施春軒

高尚申曲　王筱新

明文宣卷　胡潤魁

最新魔術　莫悟奇

華和笙　電話八一九二〇

三精神美團　易　採桃　美美　娣娣

天福團　四班　演五小時三十八元

寧波南詞　何貴章

蔣婉貞　全體女子　化裝蘇灘

揚華　滿清　新編清宮秘史　三百年

邱聘卿　翠花　加唱蹦蹦戲

吳品如　電話九四三二五號

乾坤蘇灘　筱桂蓀

程笑亭　管无靈　電話八五一五八號

朱國樑　張鳳雲

高尚蘇灘　沈雪芳

陸奇奇　陸希希　新編

還移聲明　小娃娃

化裝蘇灘　尹仲秋　四班

文明宣卷　曹少堂

電話八四五五二號　施湘芸

蔣田奎　化裝蘇灘　全新行頭　獨腳戲　文明宣卷

申報圖畫特刊

雲南考察

民國廿三年秋中央研究院組織雲南考察團前往該省考察贈盧地質民族人種等事宜記者應孟君憲氏之約加入同行由雲南省城昆明出發西迤經祿豐楚雄鎮南祥雲下關大理永平永昌龍陵等縣而達芒市土司遮放土司猛卯土司隴川土司戶撒土司猛撒土司盞達土司干崖土司南甸土司各地在上述九個土司地方經過時曾與各土司作詳細之晤談始悉土司乃歸化夷民之長官司歸化於黃漢由來已久明時即有此制其意在安撫土人部落並招致未歸化之夷民職位係世代因襲夷民奉為領袖總無異言雲南夷族有擺夷山頭猓猓，崩竜，猸拉五族各族中

以擺夷族為最大山頭族次之擺猓與崩竜族再次之捕拉族人數最少各族分居於滇省極西邊陲面積達數千方里均為九個土司所分轄擺夷族之受土司族統治者則居平原土司之下設有崗頭鄉長村長諸職山頭族之受土司統治者則居山上土司之下設有山官寨長莊頭諸職其餘三族則分居於山麓與山谷之間土司之外無其他職守擺夷族另有其文字語言唯土司知之漢人則不知也其他各族均無文字每以刻木為記性情愚魯而殘忍嘗自相殘殺結仇不已其中以擺夷族民性較和善各土司可加以制裁其他各族土司須以恩威兼施之法從事撫馴始能就範

按土司之職與我國古時酋長之制同各土司籍書文字均用漢文漢籍管轄與雲南同但其知識極為幼稚雲南省政府現雖設有設治局・助理各土司行使職權然其政治經讀倘不能完全受設治局之支配不過一初具雛形之機關耳各土司知識雖幼稚而愛國之思想則極富惜我中央政府歷來政治設施僅及於內地各省無暇顧及此半開化之民族加以各夷族住在地接近英屬之緬甸易受外人煽惑設中央不積極設法為整個之計劃謀其教育改良導其適於文明之域正不知其安於半開化之生活坐令邊土被人蠶食伊於胡底況各夷族中之尚有整個未開化者豈不更屬危殆耶（各片高世擬）

① 擺猓少婦　盞達土司所轄之擺猓族少婦服裝華麗頭披玉色汗巾頸圍珊瑚項圈上衣及帽均為五色花布纏製背插方頭利刃赤足踝以上束五色綁腿狀極英俊性復慷爽路見不平則拔刀相助有燕趙俠士之風

② 英兵營房　緬甸南坎之英國駐屯軍營房

③ 中緬界碑　碑在雲南隴川土司邊境為我國與緬甸界碑遠望山下之白色房屋即英兵終年駐守之處

④ 猛卯衛兵　猛卯土司官衛之衛兵（土人呼為土練）所持之槍均為新式之快槍

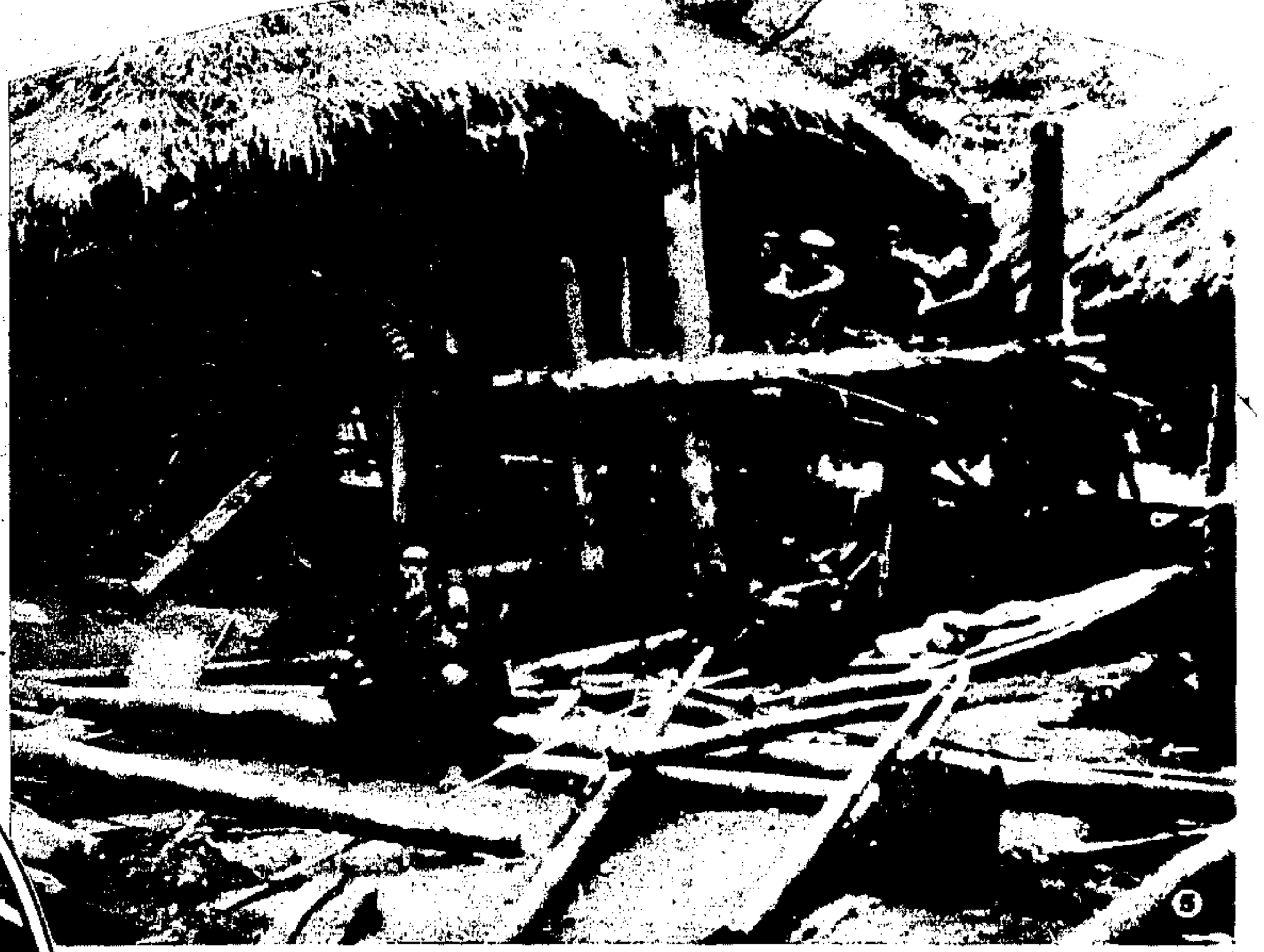

⑤ 土人居室　山頭族之居室以木作架上蓋茅草極為簡陋

⑥ 幽會之所　此小屋位於山中偏僻之處為山頭族青年男女所共築以備青年男女戀愛時幽會之用

⑦ 守望台　遮放土司建築之守望台內懸快槍多桿有人常川駐守以防未歸化山頭族野人之來襲

⑧ 臘撒土司官衙　臘撒土司新建之官衙右方之牆基為尚未完工之衙門外大照壁

⑨ 辟鬼之柱　擺夷族民迷信極深因懼魔鬼侵襲特立一柱於屋外上套屬圈數十以為可將魔鬼鍊於圈內免其作祟云

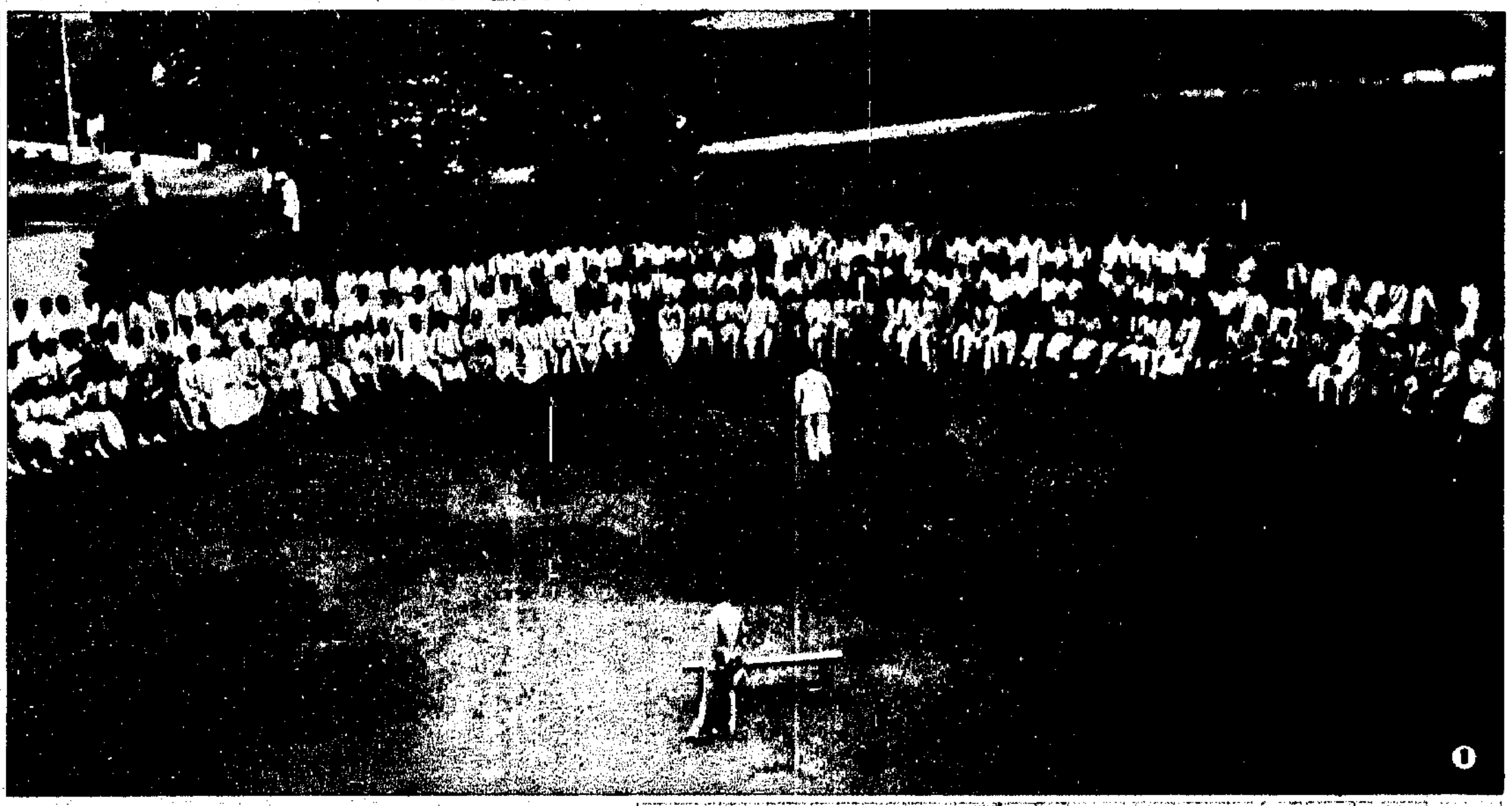

①全國體協在青開會

全國體育協會在青島舉辦之暑期「訓練」「講習」「討論」三會本月十五日舉行聯合開幕禮圖為名譽會長沈鴻烈致歡迎辭之情形

②新近落成之山大體育館

山東大學體育館長五十餘公尺寬約三十公尺建築費二萬餘元新近全部落成已暫借為出席世界運動會選手暑假訓練之所（楊明齋攝）

④全國鐵路網球賽

在青島舉行之全國鐵路網球賽上海交大對鐵道部激戰之一幕

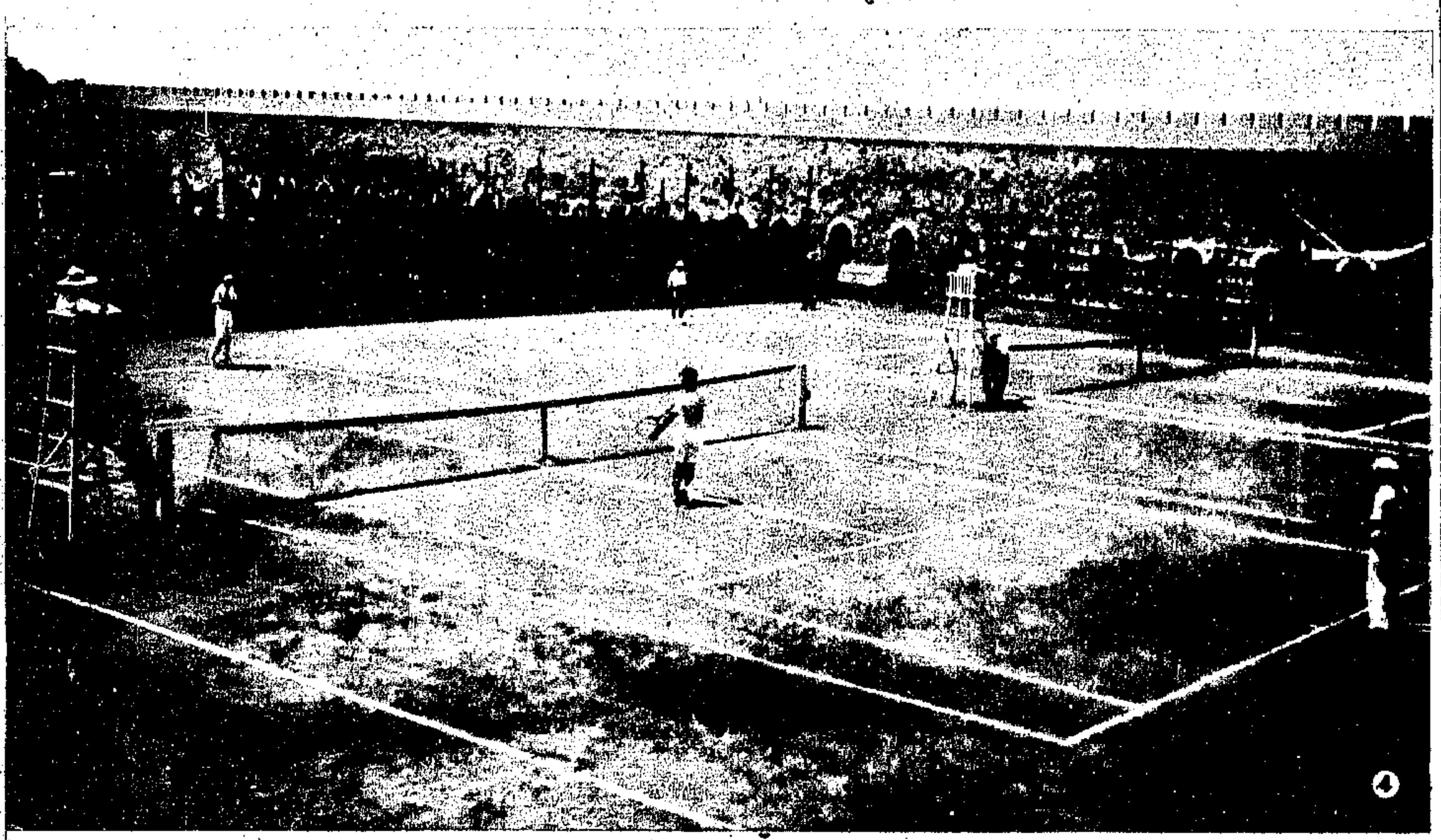

⑤橫渡嘉興南湖優勝隊之長風游泳隊全體攝影有②者為第一名俞實鑑

⑥杭州游泳健將錢清明女士有杭州美人魚之稱

⑦上海虹口游泳池一角

③旅美華僑少女曾享麗年方十一歲富有運動天才尤善網球圖為在舊金山比賽時表演情形

⑧浦東高橋海濱浴場沙灘上之沈彩俠女士（劉步青攝）

⑨大夏大學沈戰擁七枝拉力比賽冠軍

遲来自悞

斐陀丸乃本堂最新發明治癆瘵咳之良藥然癆瘵世之有患日久咳嗽陰虛內傷者莫不由輕轉重由淺入深試問能脫危險曾有幾人故求有此丸以前則祇於庸醫罔效者固多既有此丸之後仍祇於不知購服者數亦不少徘徊歧路性命所關生死當頭悔之已晚遇來自悞悞自來遲深願患症者一再思之每盒定價五角

中外各埠均有代售

廣州藥欄街位元堂警告

德國製造

梅濁泡星

五淋白濁 一盒斷根

上海 阿爾登洋行

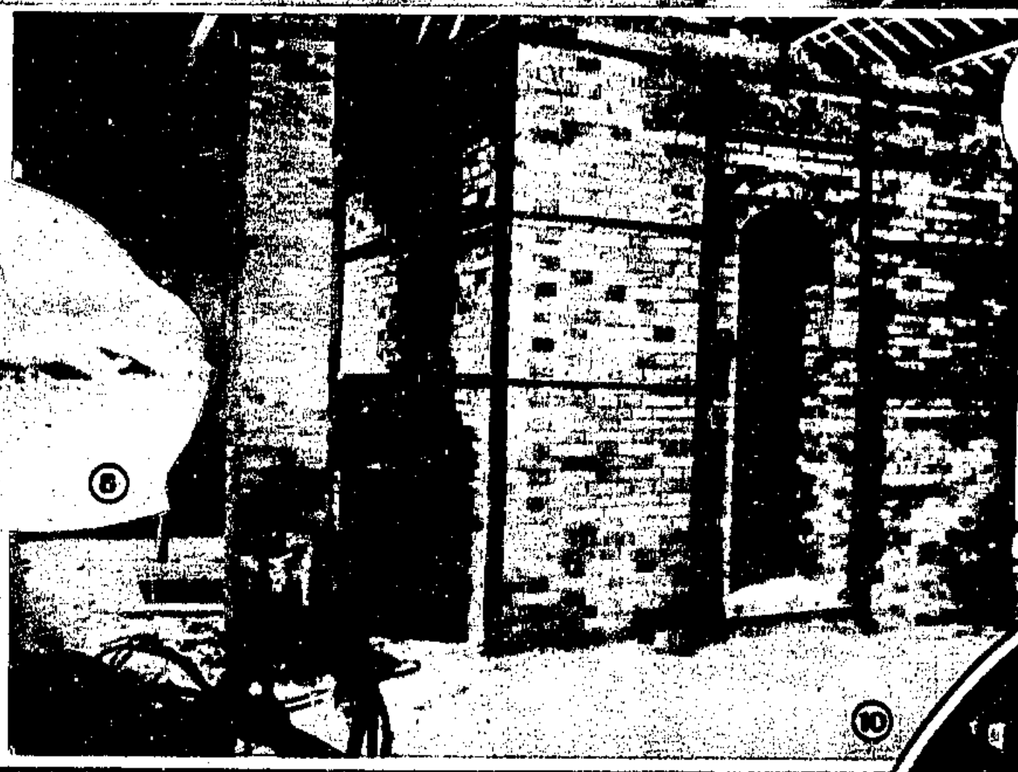

⑩方形倒焰式瓷器燒成窯（朱勤來攝）

⑪江西陶業學校學生繪彩情形（朱勤來攝）

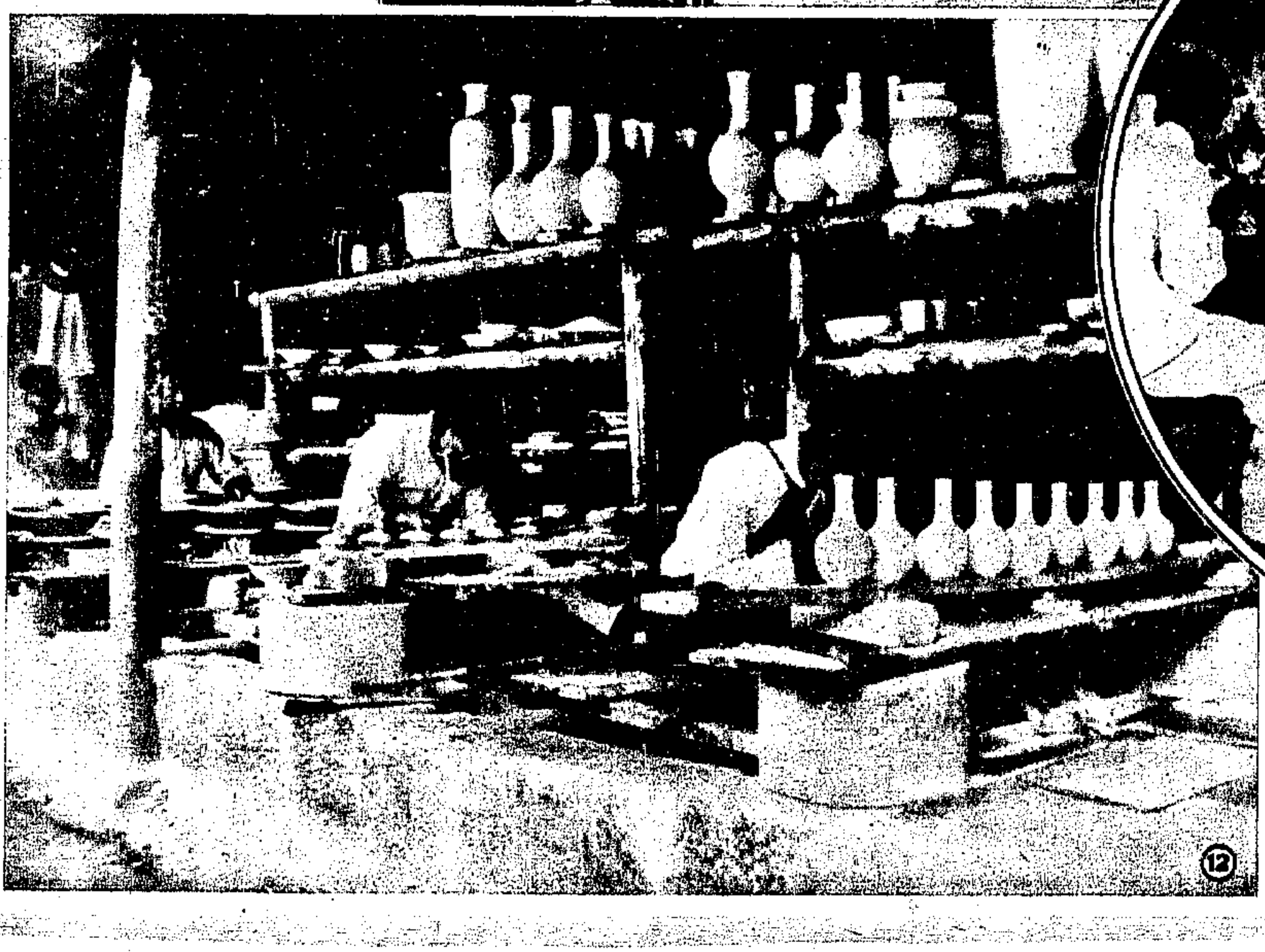

⑫江西陶業學校實習情形
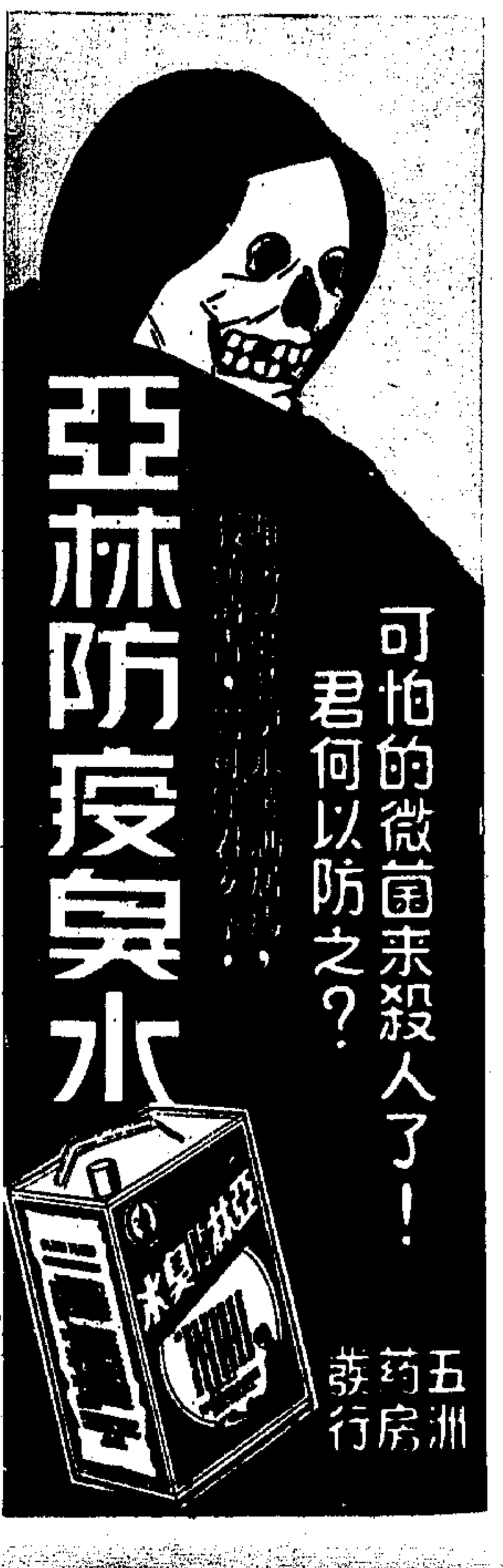
江西陶業學校創辦以來已歷二十餘年於景德鎮瓷器改良貢獻甚大此為該校實習工廠製坯之影（朱勤來攝）